روزنامه
# خریدار
KHARIDAAR DAILY
اقتصادی
سیاسی
اجتماعی
فرهنگی
ورزشی
WWW.KHARIDAAR ONLINE.IR
سه‌شنبه • ۶ مرداد ۱۴۰۵ • سال یازدهم • شماره ۲۱۹۷ • ۸ صفحه • ۵۰۰۰۰ تومان
ما را دنبال کنید

اصلاح سیاست‌های انرژی اجتناب ناپذیر است

# انرژی، ابزار جدید حکمرانی جهان

صفحه ۵

از جمعه کاری تا برق سبز

## نسخه جدید دولت برای مدیریت برق صنایع

صفحه ۴

کاهش تقاضای روغن در پی حذف ارز ترجیحی

صفحه ۳

بقائی:

### اجازه نمی‌دهیم آمریکا تعیین کننده زمان جنگ و صلح باشد

صفحه ۲

نشست رئیس اتاق بازرگانی، صنایع، معادن و کشاورزی ایران با سفیر پاکستان

### پاکستان: ۱۵ لان سبز گمرکی برای تجار ایرانی در کراچی ایجاد می‌شود

صفحه ۳

تورم شیوه خرید را تغییر داد

### جهیزیه هم دست دوم شد

صفحه ۴

### همکاری تهرانی‌ها منجر به کاهش ۱۰ درصدی مصرف برق شد

صفحه ۵

رئیس کل بانک مرکزی:

### مطالبات معوق فروشگاه های مرتبط با کالابرگ بزودی تسویه می شود

صفحه ۷

**یادداشت**

### حق معیشت و رفاه کارگران در کلام رهبر شهید

**سمیه گلپور، فعال کارگری** در منظومه فکری رهبر شهید، دستمزد کارگر فقط یک عدد در فیش حقوقی نیست؛ مسئله‌ای است پیوند خورده با کرامت انسانی، رفاه خانواده، امنیت روانی، کیفیت تولید و پیشرفت کشور. از همین‌رو، ایشان در سال‌های مختلف، از «مزد کارگر» به‌عنوان یکی از «مسائل اساسی» یاد کرده‌اند و بر «دستمزد عادلانه»، «پرداخت منظم و بدون تأخیر»، «تأمین معیشت کارگران» و برخورداری آنان از «رفاه، امید و امنیت شغلی» تأکید کرده‌اند.

صفحه ۲

## چگونه برخی شرکت‌ها خریداران خودرو را در تله قرارداد گرفتار می‌کنند؟

**خریدار** بازار خودرو با وجود تکرار توصیه‌ها، همچنان با تخلف برخی شرکت‌ها و سودبردن آنها از قراردادهای مبهم روبه رو است.

بازار خودرو در ایران سال‌هاست فقط با گرانی، کمبود عرضه و نوسان قیمت شناخته نمی‌شود؛ بخش مهمی از بی‌اعتمادی موجود در این بازار، به تخلفاتی برمی گردد که نه فقط از سوی واسطه‌ها و فروشندگان فردی، بلکه در مواردی از سوی برخی شرکت‌ها و مجموعه‌های فعال در فروش خودرو نیز رخ می‌دهد.

مسئله اینجاست که تخلف در این بازار، همیشه در قالب کلاهبرداری آشکار بروز نمی کند. گاهی یک شرکت یا مجموعه فروش، در مرحله معرفی خودرو، تصویری متفاوت از واقعیت به مشتری ارائه می‌دهد؛ گاهی شرایط فروش به شکلی تنظیم می‌شود که خریدار تصور می کند با یک معامله شفاف روبه‌روست، اما در عمل، هنگام امضای قرارداد یا زمان تحویل، با جزئیاتی مواجه می‌شود که پیش‌تر درباره آنها توضیح روشنی داده نشده بود. همین فاصله میان وعده فروش و تعهد مکتوب، یکی از مهم‌ترین بسترهای نارضایتی و تخلف در بازار است.

یکی از نمونه‌های پرتکرار، قراردادهای مبهم و چندپهلو است. در چنین قراردادهایی، شرکت یا فروشنده شرایطی را درج می کند که دست خود را برای تغییر زمان تحویل، سطح تجهیزات، شیوه تسویه یا حتی برخی مسئولیت‌های بعدی باز نگه دارد. خریدار هم که معمولاً تحت فشار بازار، کمبود عرضه یا ترس از افزایش قیمت قرار دارد، بدون مطالعه دقیق یا بدون دریافت توضیح شفاف، قرارداد را امضا می کند. نتیجه این می‌شود که در زمان بروز اختلاف، شرکت به متن قرارداد استناد می کند و مشتری می‌ماند و تعهداتی که تصور می کرد شامل معامله می‌شود اما روی کاغذ به‌صراحت نیامده است. نمونه دیگر تخلف، اختلاف میان تبلیغات، اظهارات فروشنده و مفاد واقعی قرارداد است. در برخی پرونده‌ها، خریدار بر اساس گفته‌های اولیه درباره زمان تحویل، آپشن‌ها، وضعیت خودرو یا شرایط خدمات پس از فروش تصمیم‌گیری می کند، اما وقتی نوبت به تحویل یا پیگیری می‌رسد، مشخص می‌شود بخش مهمی از این وعده‌ها ضمانت اجرایی روشنی نداشته است. این الگو اگرچه ممکن است در ظاهر یک سوءتفاهم جلوه داده شود، اما در عمل می‌تواند مصداقی از فروش غیرشفاف و رفتار گمراه کننده باشد.

تحویل خودروی ناقص یا متفاوت با آنچه وعده داده شده نیز از مصادیقی است که نام برخی شرکت‌ها را در گلایه‌های مشتریان پررنگ کرده است. در این موارد، خودرو در زمان تحویل فاقد بخشی از آپشن‌ها، تجهیزات یا ویژگی‌هایی است که خریدار بر مبنای آنها معامله را پذیرفته است. مشکل از جایی جدی‌تر می‌شود که شرکت یا مجموعه فروش، پس از تحویل، مسئولیت را متوجه قرارداد، شرایط بازار یا محدودیت‌های تأمین می‌داند و عملاً جبران خسارت برای خریدار دشوار می‌شود.

در بخش خودروهای دست دوم یا خودروهای عرضه‌شده از سوی برخی نمایشگاه‌ها و مجموعه‌های فروش نیز تخلف می تواند شکل دیگری پیدا کند. اعلام نادرست وضعیت بدنه، تصادف، رنگ‌شدگی، سلامت شاسی یا سابقه فنی خودرو از جمله مواردی است که گاهی نه در سطح یک فروشنده خرد، بلکه در قالب فروش سازمان‌یافته‌تر و حرفه‌ای‌تر دیده می‌شود. زمانی که یک مجموعه فروش، خودرو را بدون شفاف‌سازی کامل درباره سابقه واقعی آن عرضه می کند، خریدار با زیانی مواجه می‌شود که فقط مالی نیست و می تواند به ایمنی خودرو نیز مربوط باشد. از سوی دیگر، اصرار بر دریافت بخش عمده وجه پیش از تکمیل فرآیند انتقال یا پیش از تحویل قطعی و شفاف نیز یکی دیگر از نقاط پرریسک در رفتار برخی فعالان بازار است. هر جا که شرکت یا فروشنده تلاش کند پیش از آنکه خریدار بتواند خودرو، مدارک، شرایط قرارداد و وضعیت واقعی تحویل را به‌طور کامل بررسی کند، بیشترین میزان پرداخت را دریافت کند، ریسک تخلف بالا می‌رود. در چنین شرایطی، توازن معامله به زیان مشتری تغییر می کند. نکته مهم این است که تخلف شرکت‌ها در بازار خودرو الزاماً همیشه به معنای تخلف کیفری آشکار نیست؛ گاهی این تخلف در قالب ابهام‌سازی، اطلاع‌رسانی ناقص، تفسیر یک‌طرفه قرارداد، تحویل غیرمنطبق با انتظار ایجادشده یا شانه خالی کردن از مسئولیت پس از فروش بروز می کند.

نوبت دوم

شرکت ملی پخش فرآورده‌های نفتی ایران
منطقه اردبیل

## آگهی فراخوان مناقصه های عمومی یک مرحله ای

**۱) مناقصه گزار:** شرکت ملّی پخش فرآورده‌های نفتی ایران -منطقه اردبیل

**۲) موضوع، برآورد و مبلغ تضمین شرکت در فرآیند اراجاع کار:**

مناقصه شماره: ۱۴۰۵۰۶ با موضوع "رنگ آمیزی مخازن فرآورده نفتی در انبار نفت خلخال"

(مبلغ برآورد مناقصه ریال ۵۰/۲۳۴/۰۲۴/۲۴۲ ریال - مبلغ تضمین شرکت در فرآیند اراجاع کار ۵/۰۲۳/۴۰۲/۴۲۴ ریال)

**۳) شرایط و مدارک مورد نیاز متقاضی:**

**الف) شرایط متقاضی: کلیه شرکتهای پیمانکاری حقوقی توانمند دارای**

۱- صلاحیت پیمانکاری حقوقی با حداقل رتبه ۵ معتبر برای فعالیت در رشته نفت و گاز و یا ابنیه

۲- متقاضیان فقط از طریق سامانه تدارکات الکترونیکی دولت (ستاد) www.setadiran.ir حق شرکت در مناقصه و دریافت اسناد مناقصه را خواهند داشت و در صورتیکه توانمندی آنها بر اساس انجام مراحل ارزیابی ساده (بررسی محتویات پاکت ب ارائه شده توسط شرکت کنندگان در مناقصه) مورد تایید مناقصه گزار واقع گردد پاکات نرخ ایشان گشوده خواهد شد.

۳- داشتن ظرفیت کاری (تعدادی و ریالی) در رشته مربوطه و تکمیل و ارائه فرم خوداظهاری ظرفیت کاری الزامی است.

۴- نام شرکت بایستی در پایگاه sajar.mporg.ir دارای اعتبار باشد.

۵- درج امضا الکترونیکی ذیل اسناد بارگذاری شده توسط مناقصه گران الزامی است.

۶- در این مناقصه جهت تعیین مناسب ترین قیمت و برنده مناقصه، از دستورالعمل ارزیابی مالی و تعیین کمترین قیمت متناسب در مناقصات صنعت نفت به شماره ۱۵۰-۲/۲۰ تاریخ ۱۴۰۴/۰۴/۳۱ وزیر محترم نفت (پیوست اسناد مناقصه) استفاده می گردد.

**ب) مدارک مورد نیاز:**

شرکت کنندگان در مناقصه موظفند تمامی تصاویر برابر اصل شده مدارک ذیل را (که در یکی از دفاتر اسناد رسمی کشور برابر اصل شده است) به عنوان محتویات پاکت ب در سامانه ستاد بارگزاری نمایند:

۱- شرکت های پیمانکاری حقوقی: آگهی تأسیس و آگهی آخرین تغییرات شرکت که موید صاحبان امضاء مجاز شرکت میباشند (چاپ شده در روزنامه رسمی)، گواهی کد اقتصادی، گواهی صلاحیت پیمانکاری در رشته نفت و گاز و یا ابنیه (طبق بند ۱ بخش الف)، کارت ملّی و شناسنامه مدیرعامل و اعضای هیئت مدیره، گواهی امضای محضری صادر شده برای فرد یا افرادی که طبق اساسنامه و آگهی آخرین تغییرات، مجاز به امضای اسناد تعهدآور شرکت می باشند،

۲- تصاویر برابر اصل مدارک و گواهی امضاء بایستی به تایید یکی از دفاتر اسناد رسمی کشور رسیده باشد.

۳- برنده مناقصه و نفر دوم مناقصه موظف است قبل از انعقاد قرارداد (حداکثر ظرف مدت ۲۴ ساعت پس از دریافت نامه اعلام برنده) اصل تمامی اسناد مناقصه و مدارک ارزیابی ساده محتویات (پاکت ب) و برگ تکمیل شده پیشنهاد نرخ و ضمایم آن و جداول شرح مقادیر و آحاد بهاء (پاکت ج) را تحویل مناقصه گزار نماید.

۴- گواهی پیمانکاری بایستی حداقل بمیزان دوماه بیشتر از زمان پایان فرآیند مناقصه، دارای اعتبار باشد.

**۴)** محل، زمان و مهلت دریافت اسناد، تحویل و گشایش پیشنهادها: دریافت اسناد فقط از طریق سامانه تدارکات الکترونیکی دولت (ستاد) www.setadiran.ir حداکثر تا ساعت ۱۵ روز چهارشنبه مورخ ۱۴۰۵/۰۵/۱۴ میسر میباشد و بارگذاری پاکات جداگانه، تضمین شرکت در فرآیند اراجاع کار (پاکت الف) / مدارک ارزیابی ساده و اسناد مناقصه (پاکت ب) و / پیشنهاد قیمت (پاکت ج) حداکثر تا ساعت ۱۶ روز شنبه مورخ ۱۴۰۵/۰۵/۲۴ در سامانه بایستی انجام گردد و تاریخ بازگشائی پاکات رأس ساعت ۹ روز دوشنبه مورخ ۱۴۰۵/۰۵/۲۶ در محل ستاد منطقه به آدرس: اردبیل -خیابان امام خمینی (ره) -شرکت ملّی پخش فرآورده های نفتی ایران منطقه اردبیل -طبقه دوم ساختمان ستاد تلفن: ۴-۳۳۳۳۱۵۵۱-۰۴۵ خواهد بود و حضور پیشنهاددهندگان یا نماینده آنها با معرفی نامه کتبی در جلسه بازگشائی پاکات آزاد می باشد.

۴-۱) جلسه توجیهی مناقصه در ساعت ۹ روز شنبه مورخ ۱۴۰۵/۰۵/۱۷ برگزار خواهد شد.

**۵) نوع تضمین شرکت در فرآیند اراجاع کار:** بمنظور شرکت در مناقصه، مناقصه گران بایستی مبلغ تضمین شرکت در فرآیند اراجاع کار را طبق شرح مندرج در بند ۲ فراخوان به حساب شرکت ملّی پخش فرآورده های نفتی ایران منطقه اردبیل (باهماهنگی امور مالی منطقه) واریز و رسید وجه صادره را دریافت و تصویر آن را به عنوان محتویات پاکت الف در سامانه ستاد بارگزاری نمایند.

۵-۱- سپرده شرکت در فرآیند اراجاع کار می تواند بصورت ضمانتنامه بانکی طبق نمونه پیوست مدارک مناقصه (صادره از بانکهای معتبر کشور و بصورت پرفراژ شده و قابل قبول کارفرما) با اعتبار حداقل ۳ ماه از تاریخ تسلیم پیشنهاد ارائه گردد.

۵-۲- شرکت کنندگان در مناقصه موظفند اصل ضمانتنامه شرکت در فرآیند اراجاع کار خود را در پاکت در بسته حداکثر تا ساعت ۱۳ روز شنبه مورخ ۱۴۰۵/۰۵/۲۴ به دبیرخانه این شرکت در محل ساختمان ستاد منطقه به آدرس: اردبیل -خیابان امام خمینی (ره) -شرکت ملّی پخش فرآورده های نفتی ایران منطقه اردبیل -طبقه دوم تحویل و رسید دریافت نمایند بدیهی است شرکت گنندگانی که اصل ضمانتنامه خود را تحویل ننمایند مجاز به ارائه نرخ نمیباشند و پاکات نرخ ایشان گشوده نخواهد شد.

۵-۳- تضامین قابل قبول یکی از تضامین معتبر در آیین نامه تضمین معاملات دولتی می باشد.

ضمناً آگهی فوق در سایت www.ardebil.niopdc.ir نیز درج می گردد.

**۶)** تعداد پاکات مورد قبول: لازم بذکر است که حداقل تعداد شرکت کنندگان در مناقصه سه نفر میباشد و در صورت وصول کمتر از ۳ پاکت اعلام نرخ در هر مناقصه، آن مناقصه تجدید خواهد شد.

تاریخ انتشار نوبت اول: ۱۴۰۵/۰۵/۰۴
تاریخ انتشار نوبت دوم: ۱۴۰۵/۰۵/۰۶

شناسه آگهی: ۲۲۳۲۹۸۲

روابط عمومی – شرکت ملّی پخش فرآورده های نفتی منطقه اردبیل

دانشگاه علوم پزشکی قم

## آگهی ابلاغ رأی قابل پژوهش

در اجرای تبصره ماده ۳۰۲ آئین دادرسی مدنی بدینوسیله به خانم معصومه منصور نژاد فرزند محمد ابلاغ می گردد از سوی هیأت بدوی رسیدگی به تخلفات اداری کارکنان دانشگاه علوم پزشکی و خدمات بهداشتی درمانی قم به مجازات اخراج از دستگاه متبوع محکوم گردیده اید، لذا در صورت اعتراض، می توانید اعتراض خود را حداکثر ظرف مدت سی روز از انتشار این آگهی به واحد کارگزینی دانشگاه تسلیم نمائید، در غیر اینصورت به استناد تبصره ۱ ماده ۴ قانون این رای از تاریخ انقضاء مهلت مذکور لازم الاجراء خواهد بود.

معاونت توسعه مدیریت و منابع
دانشگاه علوم پزشکی و خدمات بهداشتی درمانی قم

شناسه آگهی: ۲۲۳۷۰۲۹

دانشگاه علوم پزشکی قم

## آگهی ابلاغ رأی قابل پژوهش

در اجرای تبصره ماده ۳۰۲ آئین دادرسی مدنی بدینوسیله به خانم نرگس چایلو فرزند علی ابلاغ می گردد از سوی هیأت بدوی رسیدگی به تخلفات اداری کارکنان دانشگاه علوم پزشکی و خدمات بهداشتی درمانی قم به مجازات اخراج از دستگاه متبوع محکوم گردیده اید، لذا در صورت اعتراض، می توانید اعتراض خود را حداکثر ظرف مدت سی روز از انتشار این آگهی به واحد کارگزینی دانشگاه تسلیم نمائید، در غیر اینصورت به استناد تبصره ۱ ماده ۴ قانون این رای از تاریخ انقضاء مهلت مذکور لازم الاجراء خواهد بود.

معاونت توسعه مدیریت و منابع
دانشگاه علوم پزشکی و خدمات بهداشتی درمانی قم

شناسه آگهی: ۲۲۳۷۰۳۸

## یادداشت

# حق معیشت و رفاه کارگران در کلام رهبر شهید

**سمیه گلپور، فعال کارگری** در منظومه فکری رهبر شهید، دستمزد کارگر فقط یک عدد در فیش حقوقی نیست؛ مسئله‌ای است پیوند خورده با کرامت انسانی، رفاه خانواده، امنیت روانی، کیفیت تولید و پیشرفت کشور. از همین‌رو، ایشان در سال‌های مختلف، از «مزد کارگر» به‌عنوان یکی از «مسائل اساسی» یاد کرده‌اند و بر «دستمزد عادلانه»، «پرداخت منظم و بدون تأخیر»، «تأمین معیشت کارگران» و برخورداری آنان از «رفاه، امید و امنیت شغلی» تأکید کرده‌اند.

مرور این بیانات نشان می‌دهد که عدالت مزدی در نگاه رهبر انقلاب، صرفاً به افزایش اسمی حقوق محدود نیست، بلکه به معنای تأمین واقعی زندگی شرافتمندانه برای خانواده کارگری است

مسئله دستمزد در نگاه رهبر شهید، صرفاً یک موضوع صنفی یا یک چانه‌زنی اداری میان کارگر و کارفرما نیست؛ بلکه بخشی از هندسه عدالت اجتماعی و پیشرفت ملی است.

اگر امنیت شغلی، به معنای اطمینان کارگر از ماندن در کار باشد، دستمزد عادلانه به معنای اطمینان او از توان اداره زندگی است. کارگری که نگران اجاره خانه، درمان، آموزش فرزند، خوراک و هزینه‌های روزمره است، طبیعی است که آرامش روانی، تمرکز کاری و افق امید او آسیب ببیند. به همین دلیل، رهبر انقلاب در مقاطع مختلف، مسئله مزد را در کنار امنیت شغلی، احترام به کارگر، رفاه و حقوق طبیعی نیروی کار قرار داده‌اند.

یکی از صریح‌ترین تعابیر در این زمینه، در دیدار کارگران در ۴ اردیبهشت ۱۳۹۸ بیان شد؛ آنجا که رهبر انقلاب فرمودند «مسئله امنیت شغلی، مسئله احترام کارگر، مسئله مزد کارگر، اینها مسائل اساسی است؛ باید به اینها به درستی برسند.» اهمیت این فراز در آن است که «مزد کارگر» در کنار «امنیت شغلی» و «احترام کارگر» قرار می‌گیرد؛ یعنی دستمزد، نه یک مسئله فرعی، بلکه یکی از ارکان اصلی عدالت در محیط کار است. این تعبیر نشان می‌دهد که از نگاه رهبر شهید، رابطه کار و تولید زمانی منصفانه و پایدار است که کارگر، هم از ثبات شغلی، هم از حرمت اجتماعی و هم از دریافتی عادلانه برخوردار باشد.

این چارچوب، در بیانات ۱۷ اردیبهشت ۱۳۹۹ در ارتباط تصویری با مجموعه‌های تولیدی، روشن‌تر و جامع‌تر صورت‌بندی شد. رهبر انقلاب در آن سخنان تصریح کردند: «حقوق طبیعی نیروی کار باید رعایت بشود؛ یعنی دستمزد عادلانه، پرداخت منظم و بدون تأخیر، ثبات اشتغال یعنی امنیت شغلی، بیمه، آموزش، خدمات رفاهی، بهداشت و درمان.» این عبارت، از مهم‌ترین و جامع‌ترین تبیین‌ها درباره حقوق کارگر در ادبیات رسمی جمهوری اسلامی است. در این بیان، دستمزد فقط یک رقم ماهانه نیست، بلکه جزیی از یک منظومه کامل از حقوق انسانی و حرفه‌ای کارگر تعریف می‌شود؛ منظومه‌ای که در آن، مزد عادلانه در کنار بیمه، آموزش، خدمات رفاهی، بهداشت و درمان معنا پیدا می‌کند.

در همین فراز، تأکید بر «پرداخت منظم و بدون تأخیر» نیز بسیار معنادار است. این قید نشان می‌دهد که عدالت مزدی فقط به میزان حقوق محدود نمی‌شود، بلکه به نظم در پرداخت نیز وابسته است. کارگر، زندگی خود را بر پایه زمان‌بندی هزینه‌ها اداره می‌کند؛ اجاره، درمان، شهریه، خوراک، رفت‌وآمد و دیگر مخارج خانواده، همگی زمان‌مند هستند. بنابراین، تأخیر در پرداخت دستمزد، فقط یک اختلال مالی نیست؛ بلکه بهم ریختن معیشت و آرامش خانواده کارگری است. از این منظر، دستمزد عادلانه هم باید کافی باشد و هم باید به‌موقع پرداخت شود.

رهبر شهید حضرت امام خامنه‌ای در ۱۰ اردیبهشت ۱۳۹۶ نیز در دیدار کارگران، بر اصل مسئله معیشت تأکید کرده و فرمودند: «امنیت شغلی کارگرها خیلی مهم است. تأمین معیشت کارگران خیلی مهم است.» این بیان کوتاه، اما بنیادین، نشان می‌دهد که مسئله معیشت در نگاه ایشان، یک موضوع حاشیه‌ای یا مقطعی نیست. تأمین معیشت، یعنی کارگر بتواند با درآمد ناشی از کار، نیازهای اساسی و طبیعی خود و خانواده‌اش را تأمین کند. این نیازها صرفاً به معنای زنده ماندن نیست؛ بلکه شامل خوراک سالم، پوشاک، درمان، آموزش، مسکن، حمل‌ونقل، استراحت و امکان برنامه‌ریزی برای آینده است. اگر دستمزد به سطحی برسد که کارگر فقط بتواند به بقای حداقلی تن دهد، در واقع معیشت او تأمین نشده است.

در این میان، مفهوم «رفاه» نیز در منظومه فکری رهبر شهیدمان جایگاهی کاملاً جدی دارد.

ایشان در دیدار کارگران و فعالان بخش تولید در ۷ اردیبهشت ۱۳۹۲ فرمودند: «اگر قشر کارگر در یک کشوری برخوردار از رفاه، امید و امنیت شغلی بود، حرکت این کشور به سوی پیشرفت، آسان خواهد شد.» این جمله، رفاه را از یک مفهوم تجملی یا صرفاً مصرفی خارج می‌کند و به یک مؤلفه پیشرفت ملی تبدیل می‌کند.

معنای این سخن آن است که پیشرفت کشور، بدون کارگر برخوردار از رفاه نسبی، امید اجتماعی و امنیت شغلی، دشوار و حتی ناممکن خواهد بود. رفاه در اینجا، به معنای اسراف یا زیاده‌خواهی نیست؛ بلکه به معنای زندگی بدون فشار مزمن معیشتی است. رفاه یعنی کارگر مجبور نباشد برای تأمین نیازهای اولیه، از تغذیه، درمان، آموزش فرزند یا آرامش خانواده خود بزند. رفاه یعنی دستمزد، فقط هزینه زنده ماندن را پوشش ندهد، بلکه امکان یک زندگی آبرومندانه را فراهم کند. این نگاه، با استانداردهای جهانی نیز همخوان است؛ جایی که میان «حداقل دستمزد» و «دستمزد معیشتی» تفاوت گذاشته می‌شود. حداقل دستمزد، کف قانونی پرداخت است؛ اما دستمزد معیشتی، مزدی است که امکان تأمین واقعی نیازهای یک خانواده را فراهم می‌کند. از این منظر، مزد عادلانه را نمی‌توان فقط با عدد اسمی سنجید. معیار واقعی، قدرت خرید و نسبت دستمزد با سبد معیشت است. اگر بخش بزرگی از درآمد کارگر صرف اجاره مسکن شود، اگر هزینه درمان، او را به تأخیر درمان وادار کند، اگر کیفیت تغذیه خانواده‌اش افت کند، اگر فرزندش از آموزش مناسب محروم بماند، یا اگر برای جبران کمبود درآمد، ناچار به چندشیفته‌کاری فرساینده شود، دیگر نمی‌توان گفت عدالت مزدی محقق شده است؛ حتی اگر رقم حقوق در ظاهر افزایش یافته باشد. دستمزد عادلانه، مزدی است که بتواند نیازهای ضروری و متعارف زندگی را به‌صورت واقعی پوشش دهد.

رهبر شهید در ۹ اردیبهشت ۱۴۰۲ نیز از زاویه‌ای عمیق‌تر به حقوق کارگر پرداختند و با استناد به حدیثی درباره ظلم به کارگر، بی‌توجهی به اجرت، بیمه، بهداشت، آموزش و مهارت را از مصادیق تضییع حق دانستند. اهمیت این بیان در آن است که مسئله دستمزد را از یک موضوع صرفاً اقتصادی، به یک مسئله اخلاقی و دینی نیز تبدیل می‌کند. در این نگاه، ظلم به کارگر فقط نپرداختن مزد نیست؛ مزد ناکافی، نبود بیمه، فقدان خدمات درمانی، محرومیت از آموزش و نادیده گرفتن ارتقای مهارت نیز می‌تواند صورت‌هایی از تضییع حق کارگر باشد.

همچنین ایشان در دیدار کارآفرینان، تولیدکنندگان و شرکت‌های دانش‌بنیان در ۱۰ بهمن ۱۴۰۱، بر مسئله «معیشت مردم و رفاه خانوار» تأکید فرمودند و رفع این مشکل را در پیوند با رشد اقتصادی دانسته شده است. این نکته، نسبت میان تولید، دستمزد و رفاه را روشن‌تر می‌کند. نه می‌توان رفاه خانوار را بدون رشد تولید تأمین کرد، و نه می‌توان از تولید پایدار و با کیفیت سخن گفت، در حالی که نیروی کار از حداقل‌های معیشت و آرامش برخوردار نیست. رشد اقتصادی و عدالت مزدی، در منطق رهبر شهیدمان، دو مسیر جدا از هم نیستند؛ بلکه یکدیگر را تقویت می‌کنند.

ادامه در صفحه بعد

بقائی:

# اجازه نمی‌دهیم آمریکا تعیین کننده زمان جنگ و صلح باشد

**خریدار** سخنگوی وزارت خارجه گفت: قطعا ما هیچ وقت اجازه نداده و نمی‌دهیم آمریکا تعیین کننده زمان جنگ و صلح باشد.

اسماعیل بقائی سخنگوی وزارت خارجه در نشست خبری هفتگی خود در جمع خبرنگاران در واکنش به بیانیه های مسئول سیاست خارجی اتحادیه اروپا در مورد حقوق بشر در ایران، اظهار کرد: از خانم کایا کالاس که نگران حقوق بشر مردم ایران بودند و هر از گاهی بیانیه صادر می‌کنند، سوال می‌کنم آیا اینها ایرانی نیستند؟ از دولت فرانسه سوال می‌کنم که هفته گذشته ادعای حمایت از جامعه مدنی ایران را مطرح کردند، به بهانه اقدام اسران برای پاسخگو کردن دو دیپلمات آنها که تحت پوشش دیپلمات به اقدامات مداخله جویانه دست می‌زدند، چگونه است درد و رنج ایرانیان را که در معرض تجاوز آمریکایی ها قرار گرفتند حس بشر دوستی شما را تحریک نکرد؟

وی ادامه داد: هفته گذشته در حوزه دیپلماسی اجلاس شانگهای را داشتیم که آقای عراقچی دیدارهایی را داشتند.

### آنچه برای ما اصل است منافع و مصالح ملی است

سخنگوی وزارت خارجه درمورد خبر پذیرش آتش بس و بازگشت به مذاکرات از سوی ایران، گفت: نمی‌دانم [ امریکایی‌ها] چطور فکر می‌کنند دارند جنگ را مدیریت می‌کنند؟ جنگی که قرار بود ظرف سه روز ایران را فروبپاشد اما امروز بعد از پنج ماه در باتلاق جنگ گیر کردند. این فضاحتی است که با دست خودشان و وسوسه رژیم صهیونیستی ایجاد کردند و باید تاوان آن را پس دهند. آنچه برای ما اصل است منافع و مصالح ملی است. تصمیم گیری در خصوص مصالح و منافع ملی یک کشور یک معادله تک مجهولی نیست و متغیرهای زیادی دارد. آنچه برای ما تعیین کننده است امنیت ملی است. قطعا ما هیچ وقت اجازه نداده و نمی‌دهیم آمریکا تعیین کننده زمان جنگ و صلح باشد. هرزمان منافع اقتضا کند دفاع می‌کنیم و هر زمان احساس کنیم می‌توانیم از ابزار دیپلماسی برای دفاع ملی استفاده کنیم، حتما از آن استفاده می‌کنیم.

### اقدام خطرناک اوکراین بی پاسخ نخواهد ماند

بقائی در مورد حمله اوکراین به کشتی تجاری ایران افزود: حتما همه طرف هایی که خودشان را به نوعی حامی و پشتیبان رژیم اوکراین می‌دانند باید پاسخگو باشند. رفتار رئیس جمهور اوکراین یادآور رفتار آنارشیست‌هایی است که در آستانه جنگ جهانی اول اقدامات نمایشی و بسیار خطرناکی انجام دادند که تبعاتش دامن گیر همه اروپا شد. نمی‌توانید مطمئن باشید یک اقدام نمایشی برای جلب توجه و نشان دادن وزن نه چندان بالای خودتان در معادلات بین‌المللی صرفا در آن حد باقی بماند و حتما تبعات آن برای شما غیرقابل پیش بینی خواهد بود. این چهار سال اوکراین کشورهای مختلفی را متهم کرد و به جای تمرکز بر حل مشکل و نجات دادن کشور ش و منطقه از جنگی که به شرق اروپا و کل دنیا تحمیل کرد، مدام دیگران را شماتت کرده است. از ابتدا گفتیم هیچ مداخله ای در این منازعه نداریم. اقدام اوکراین مطلقا غیرقانونی و خلاف منشور سازمان ملل است و هم یک اقدام خطرناک که بی پاسخ نخواهد ماند. بزرگترهای زلنسکی مراقب باشند که اقدامات این رژیم پیامدهایش می‌تواند دامن‌گیر بخش‌های مختلفی از جهان باشد. اطلاع داریم که کشورهای ساحلی دریای خزر از این اقدام نگران و ناراضی هستند و رژیم اوکراینباید حتما پاسخگو باشد.

وی در مورد اقدامات بلغارستان علیه ایران گفت: ما مواضعمان را اعلام کردیم. پیشتر هم بلغارستان اجازه استفاده از فرودگاه سوریه برای استقرار و استفاده هواپیماهای آمریکایی برای پشتیبانی برای تجاوز به ایران را داده بود. این اصول برخلاف موازین حقوق بین الملل و مصداق عمل تجاوزکارانه است. این موضوع را صراحتا بیان کردیم. افکار عمومی بلغارستان با این تصمیم مخالف هستند چرا که هر انسان آزاده ای می‌داند تجاوز آمریکا و رژیم علیه ایران غیرقانونی است. تصمیم گیران بلغارستان باید بخاطر این تصمیم خطرناک که میتواند کشورشان را به همدستی با آمریکا و رژیم صهیونیستی تقلیل دهند مراقب باشند.

بقائی در مورد رویکرد دوگانه آمریکا در قبال برنامه هسته‌ای عربستان و واکنش اسرائیل گفت: اینکه رژیم صهیونیستی اساسا با هرگونه انتقال فناوری و پیشرفت درون‌زا در کشورهای منطقه مشکل داشته، تردیدی نیست و در این خصوص از هر اقدامی بتواند برای ممانعت از انتقال فناوری‌ها به منطقه ما کوتاهی نخواهد کرد. تناقض‌ها را به عهده افکار عمومی دنیا می‌گذاریم که رفتار آمریکا مبتنی بر قانون‌شکنی و اقدامات گزینشی است و این اقدامات بر موضع اصولی ما که هر عضو معاهده منع اشاعه از حقوق خود برخوردار باشد، نخواهد گذاشت.

وی در مورد سفر نخست‌وزیر عراق و ادعای برخی رسانه‌های آمریکایی، افزود: حتما موضعی که نخست‌وزیر عراق و دفترش گرفت موضع ما همان است. در این سفر در خصوص همکاری‌های ایران و عراق برای تقویت مرز و مقابله با گروه‌های تروریستی گفت‌وگو شد. تلاش ما این است با همکاری دولت عراق و مراجع ذیربط اقلیم کردستان عراق مرزهای مشترک، مرزهای امن و به دور از تحرکات گروه‌های تروریستی باشد.

سخنگوی وزارت خارجه در مورد اقدام دو دیپلمات فرانسوی در ایران گفت: فرار رو به جلوی فرانسوی ها سابقه دارد. تحت پوشش دیپلماتیک و سفارتخانه مبادرت به اقداماتی کردند که طبق کنواسیون موجه نبوده است و برای خودشان ماموریت هایی را در نظر گرفتند که اساسا طبق همه تفسیر های مرجع از حقوق دیپلماسی دخالت در امور کشور محسوب می‌شود. روز گذشته سفیر فرانسه احضار شد و تاکید کردیم فرانسه باید از چنین اقدامات و مداخلاتی تحت عناوین فریبنده دست بردارد.

### کشورهای عربی به همکاری و همدستی با آمریکا ادامه ندهند

بقائی درباره بیانیه مشترک کشورهای عربی با روبیو وزیر امور خارجه آمریکا علیه ایران گفت: ما آمریکا را مسئول تجاوز نظامی علیه ایران می‌دانیم، نمی‌توانیم مشارکت برخی کشورهای منطقه در این تجاوز را هم نادیده بگیریم. بارها بیان کرده‌ایم که خواهان روابط خوب با کشورهای منطقه هستیم. پیوندهایی بین کشورهای حاشیه خلیج فارس وجود دارد که می‌تواند مبنای همکاری مشترک باشد، منتهی برخی کشورها قلمرو خودشان را در اختیار آمریکا برای تجاوز قرار دادند. کشورهای منطقه با علم به اینکه ایران هیچ‌گاه، تحت هیچ شرایطی درباره امکانات دفاعی خودش مذاکره نخواهد کرد، با وزیر خارجه آمریکا هم صدا شدند و با ادعای این کشورها درباره حمایت از روند گفتگوها مغایر بود. این موضوعی است که باید درباره آن توضیح داده شود. ما در این دو هفته شاهد تداوم همکاری برخی کشورها با آمریکا در جریان تجاوز و اقدام نظامی علیه ایران بودیم. انتظار ما این است که چنین همکاری و همدستی را ادامه ندهند.

### تخلیه سفارتخانه ها جنگ روانی آمریکا بود

وی در مورد برخی خبرها در مورد تخلیه سفارتخانه های اروپایی در ایران، گفت: یک فضایی راه افتاد که فکر می‌کنیم عامدانه بود. شایعاتی در مورد برخی دیگر از سفارتخانه ها مطرح شد. این گزارشها را بگذارید به حساب جنگ روانی که آمریکا در ان استاد است.

سخنگوی وزارت خارجه درباره اعتراف نخست وزیر انگلیس به همکاری با آمریکا علیه ایران گفت: ما انتظار داشتیم که دولت جدید انگلیس عاقلانه‌تر رفتار کند اما متاسفانه دیدیم مسیری بدتر را پیمود. ما اطلاع داشتیم که آمریکا از پایگاه‌های نظامی انگلستان برای پشتیبانی تجاوز علیه ایران استفاده کرده است. این مغایر با موازین حقوق بین‌المللی است و به هیچ عنوان قابل پذیریش نیست. بیان این توسط نخست وزیر جدید انگلیس اذعان به عمل متخلفانه بین‌المللی است. تجربه نشان داده مماشات با طرف متجاوز به هیچ عنوان تامین کننده صلح و امنیت بین‌المللی نیست. در خصوص تنگه هرمز هم حتما طرف‌های انگلیسی می‌دانند که هرگونه تشدیدی باعث پیچیده‌تر شدن موضوع می‌شود. انگلیس اگر صداقت دارد باید به اصل موضوع مراجعه کند. مقامات انگلیسی باید مواضع لوکزامبورگ در آسه‌آن را ببینند و اعتراف کنند که عاملان این وضعیت در تنگه هرمز طرف آمریکایی و همدستانش است و هیچ دلیلی جز اقدام تجاوزکارانه علیه ایران ندارد.

### تنگه هرمز به خاطر ناامنی تحمیلی آمریکا بسته است

بقائی در مورد رایزنی‌های ایران و عمان گفت: این مذاکرات بین ایران و عمان است. چند دور مذاکره روز جمعه و شنبه برگزار شد و مذاکرات مفیدی درباره نحوه مدیریت تردد کشتیرانی در تنگه هرمز بود. دو دولت به دنبال تعیین سازوکاری برای کشتیرانی ایمن با رعایت حقوق حاکمیتی دو دولت و منافع ملی ایران هستند. وضعیت تنگه هرمز به خاطر ناامنی تحمیلی آمریکا هیچ تغییری نکرده و بسته است. این مذاکرات ما هم ربطی به آمریکا ندارد و دوجانبه بین ایران و عمان است و ادامه دارد.

بقائی در پاسخ به سوال مهر مبنی بر اینکه سفیر کویت در آمریکا اعلام کرده است که این کشور نه در عملیات نظامی علیه ایران مشارکت داشته و نه اجازه استفاده از خاک خود برای چنین اقداماتی را داده است. موضع وزارت امور خارجه درباره این اظهارات چیست؟ گفت: این اظهارات خوب است اگر در عمل به منصه ظهور برسد. امریکا به صورت مستمر از پایگاههای نظامی در منطقه استفاده میکند. در عمل آمریکا مستمر از پایگاه‌های خود در کویت استفاده می‌کند و از امکانات کویت برای تداوم جنایات جنگی علیه ایران بهره‌کشی می‌کند. انچه که بعنوان موضع اعلامی کشورهای منطقه مطرح میشود و عمدتا بر شماتت ایران متمرکز است و مواردی که بیان کردید را باید در عمل ببینیم. این کشورها نباید اجازه دهند امریکا از خاک کشورشان علیه یک کشور مسلمان استفاده کند.

### سلاح مقاومت برای دفاع از حاکمیت ملی لبنان است

وی درمورد رایزنی لبنان و آمریکا برای خلع سلاح مقاومت لبنان، افزود: کمک‌های آمریکا به کشورها در منطقه ما به همین شکل است، درباره لبنان بارها صحبت کرده‌ایم. سلاح مقاومت برای دفاع از حاکمیت ملی لبنان است، لبنان تحت اشغال است. اینکه لبنان به چه شکلی برای دفاع از حاکمیت سرزمینی در برابر رژیم صهیونیستی تصمیم بگیرند به لبنان مربوط است، اما تجربه نشان داده در برابر طرف‌هایی که جز زور چیزی نمی‌شناسند نباید بی دفاع بمانید.

### از اصول و منافع ملی خودمان کوتاه نخواهیم آمد

بقائی درباره وضعیت یادداشت تفاهم ایران و آمریکا عنوان کرد: ما یک یادداشت تفاهمی داشتیم و تکالیف طرفین بیان شده بود. آمریکا در کمتر از ۲۳ روز آن را نقض کرد و کل سامانه‌ای که در این یادداشت تفاهم بود را نقض کرد. طبیعی است که هیچ تفاهمی یک سویه اجرا نمی‌شود و ما هم اجرای تعهدات را متوقف کردیم. اینکه در آینده به چه سمتی می‌رویم باید بعدا صحبت کنیم، اما ما به هیچ عنوان از اصول و منافع ملی خودمان کوتاه نخواهیم آمد.

### درخواست مذاکره از سوی ایران با ژن ما مطابقت ندارد

بقائی در مورد اخبار منتشر شده در مورد درخواست مذاکره از سوی ایران گفت: چنین چیزی با ژن ما مطابقت ندارد. درخواست مذاکره از سوی ایران خبرسازی است. ما همیشه گفته‌ایم هیچگاه از استفاده از ابزار دیپلماسی برای صیانت از منافع ملی فرار نکردیم دیپلماسی را ابزار برای حفاظت از منافع ملی ایران می‌دانیم. همزمان به هیچ عنوان هیچ اقدامی را انجام نخواهیم داد که طرف مقابل برداشت ناصحیحی از آن کند. در زمانی که طرف مقابل مشغول اقدامات ایذایی علیه ایران است، تمرکز ما بر دفاع است. میانجی‌ها ممکن است پیام‌هایی را منتقل کنند در خصوص تحولات جاری، ولی در حال حاضر هیچ مذاکره‌ای با طرف آمریکایی نداریم.

وی در مورد شرایط ایران برای آغاز مذاکره گفت: آمریکا باید یاد بگیرد مثل یک دولت مسئول عمل کند. رفتار آمریکا در یکی دوسال گذشته شبیه یک باند مافیایی بود که به هیچ قانونی پایند نبوده است وهمه هنجارهای حقوق بین الملل را نقض کرده است. تازمانی که چنین رفتاری ادامه داشته باشد نمیتوانیم امیدوار به شکل گیری یک روند محبوب باشیم. اینکه در چندروز گذشته فضا ارام تر بوده نتیجه تدبیر نیروهای مسلح اسران بوده که همواره با چشمانی باز مراقب هستند و هر اقدامی که صورت گیرد با پاسخ متقابل مواجه خواهد شد.

### حملات آمریکا به مسیر اربعین از سر استیصال و کینه‌ورزی است

وی در مورد هدف قرار دادن مرز شلمچه توسط آمریکا گفت: آمریکا از روی استیصال حملات زیادی را علیه زیرساخت‌های نظامی و غیرنظامی انجام داد. روزهای اول مسیر مشهدالرضا را هدف قرار دادند و اخیراً هم مسیر پیاده‌روی اربعین را؛ این اقدامات نشانه کینه‌ورزی آمریکا با همه مسیرهایی است که برای ما قداست دارد.

### درباره آتش‌بس با آمریکا مذاکره‌ای نداریم

سخنگوی وزارت امور خارجه در مورد اخبار منابع پاکستانی و عربی درباره آتش‌بس گفت: به گمانه‌زنی‌های رسانه‌ای خیلی توجه نکنید. ما هیچ مذاکره‌ای با آمریکا نداریم و تنها گفت‌وگوهایی را با عمان برای ایجاد تمهیدات لازم درباره تنگه هرمز داریم.وی در مورد دیدار عراقچی با همتای چینی گفت: دیدار آقای عراقچی با همتای چینی در حاشیه اجلاس شانگهای صورت گرفت. چین شریک راهبردی ایران، عضو مؤثر شانگهای و بریکس و عضو دائم شورای امنیت است. ما با چین منافع متقابل و مشترک داریم و همچنین نگرانی‌های مشترک. هر دو نگرانی جدی درباره استمرار یک‌جانبه‌گرایی مخرب آمریکا داریم. در این دیدار درباره روابط دوجانبه و مسائل منطقه‌ای گفت‌وگو شد.

بقائی در مورد اظهاراتی در داخل مبنی بر جنگ‌افروزی گفت: ما نباید خودمان را شماتت کنیم؛ ما به هیچ عنوان در این شرایط مقصر نبودیم. تنها مقصر آمریکاست که در راستای مطامع خود و رژیم صهیونیستیِ وارد جنگ غیرقانونی علیه ایران شد.اولاً بند ۵ یادداشت تفاهم خیلی روشن تعهدات ما را بیان کرده بود. بند ۵ تأکید داشت که ایران مدیریتی را برای کشتیرانی طی ۳۰ روز ایجاد کند و مین‌زدایی توسط ایران انجام شود.

## چهره

# سردار سنایی‌راد: هدف اصلی آتش‌بس زمینه‌سازی برای تصرف تنگه هرمز بود

معاون سیاسی دفتر عقیدتی سیاسی فرمانده معظم کل قوا با اشاره به تحولات اخیر منطقه گفت: آتش‌بس از سوی آمریکا، پوششی برای عملیات تصرف تنگه هرمز بود که با ایستادگی رزمندگان ایرانی ناکام ماند.

سردار رسول سنایی‌راد معاون سیاسی دفتر عقیدتی سیاسی فرمانده معظم کل قوا در گفت‌وگویی، در تشریح تحولات منطقه و نقض مکرر آتش‌بس توسط آمریکایی‌ها اظهار داشت: آنچه امروز شاهد آن هستیم، ادامه روندی است که از پیش طراحی شده بود. آمریکایی‌ها در برنامه اولیه حمله به ایران، اساساً تصرف تنگه هرمز را پیش‌بینی نکرده بودند؛ اما با بسته‌شدن این آبراهه حیاتی، با فشارهای گسترده‌ای مواجه شدند. سردار سنایی‌راد با بیان اینکه افزایش قیمت سوخت نه‌تنها شهروندان آمریکایی بلکه متحدان اروپایی و کشورهای صنعتی و غیرصنعتی جهان را نیز زیر فشار قرار داد، افزود: اهمیت تنگه هرمز تنها به صادرات نفت محدود نمی‌شود، بلکه مواد پتروشیمی تا کودهای شیمیایی نیز که مستقیماً بر کشاورزی جهان تأثیرگذار است، از این مسیر عبور می‌کند. آن‌ها برای جبران این وضعیت، محاصره دریایی را علیه ایران اعمال کردند که این امر نیز به ابعاد بحران و فشار بر تجارت جهانی افزود. معاون سیاسی دفتر عقیدتی سیاسی فرمانده معظم کل قوا ادامه داد: آمریکایی‌ها از همان زمان با شیوه‌های مختلف به‌دنبال خارج‌کردن کنترل تنگه هرمز از دست ما بودند؛ اما موفق نشدند. آن‌ها آتش‌بس و مذاکره را به‌عنوان پوششی برای این هدف قرار دادند و در همان دوره نیز چندین بار با بهانه‌های مختلف آتش‌بس را نقض و به تنگه هرمز حمله کردند؛ اما راه به جایی نبردند.

آمریکایی‌ها حتی سیاست فریب را نیز به کار گرفتند که آن هم ناکام ماند.

وی گفت: آنچه امروز ترامپ را می‌آزارد و به نماد بی‌اعتباری آمریکا در جهان تبدیل شده، بسته‌ماندن تنگه هرمز علی‌رغم وعده‌های مکرر آمریکا برای آزادسازی آن است. آن‌ها حتی پس از تفاهم‌نامه که در آن تصریح شده بود بازگشایی مسیر امن توسط ایران و سپس مین‌روبی انجام شود، با فشار بر عمان به‌دنبال بازکردن یک مسیر موازی در ساحل جنوبی بودند که این طرح نیز به نتیجه نرسید. سردار سنایی‌راد تأکید کرد: اکنون تمام تلاش دشمن بر این متمرکز است که ایران را به تسلیم وادار کنند. به همین دلیل حمله به مراکز رصد، پدافندی و آفندی ما که می‌تواند در تنگه هرمز و سواحل خلیج فارس و دریای عمان مؤثر باشد در دستور کار آن‌ها قرار گرفته است؛ همچنین ایجاد رعب و وحشت عمومی از طریق هدف قرار دادن زیرساخت‌ها و ارسال این پیام که حتی مراکز پشتیبانی لجستیکی در عمق کشور و خطوط مواصلاتی را قطع می‌کنند، همگی قسمتی از این راهبرد است؛ بخشی برای اجرای عملیات و بخشی برای باورپذیرکردن جدیت آنان و ایجاد هراس در ایران. معاون سیاسی دفتر عقیدتی سیاسی فرمانده معظم کل قوا خاطرنشان کرد: علی‌رغم همه این موارد، رزمندگان ما محکم ایستاده‌اند و این ایستادگی ادامه خواهد داشت. ما با آگاهی از طرح خبیثانه دشمن، با اجرای عملیات‌های آفندی هوشمندانه، مجموعه‌هایی را هدف قرار داده‌ایم که می‌توانست در آینده برای گسترش عملیات آن‌ها مؤثر باشد و یا سد راه عملیات ما محسوب شود.

نشست رئیس اتاق بازرگانی، صنایع، معادن و کشاورزی ایران با سفیر پاکستان

# پاکستان: دالان سبز گمرکی برای تجار ایرانی در کراچی ایجاد می‌شود

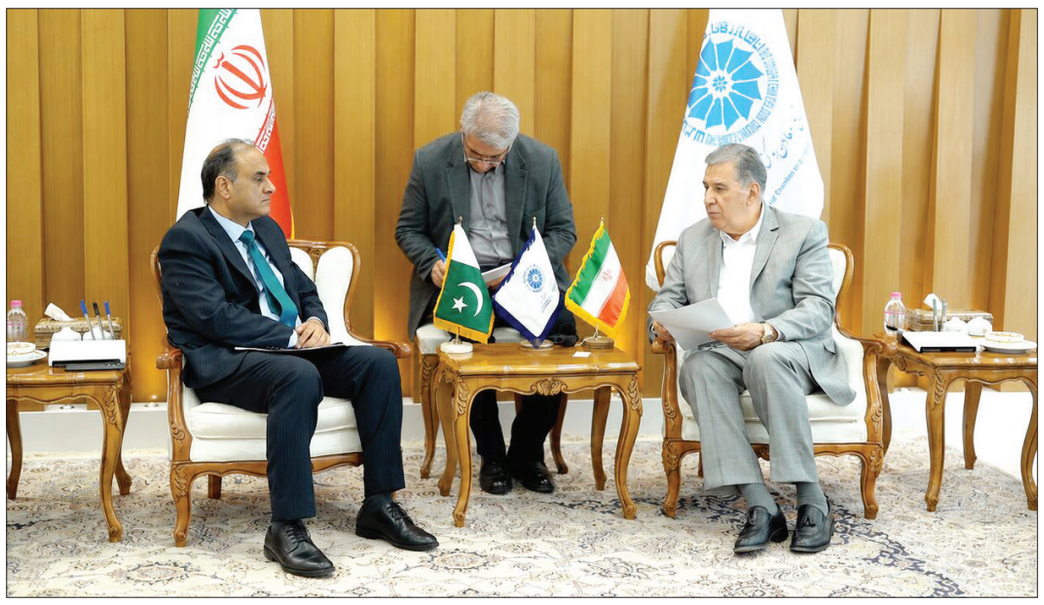

**خریدار** رئیس اتاق بازرگانی، صنایع، معادن و کشاورزی ایران با اشاره به کندی تجارت میان ایران و پاکستان، ایجاد کریدور سبز مرزی برای انتقال الکترونیکی اسناد گمرکی را پیشنهاد کرد که در مقابل سفیر پاکستان از برنامه کشورش برای ایجاد دالان سبز گمرکی و سازوکار مشترک گمرکی با ایران برای رفع معضل رسوب کانتینرها در بندر کراچی خبر داد.

پیمان سنندجی رئیس کمیسیون حمل‌ونقل اتاق بازرگانی تهران به تازگی در گفت و گو با ایرنا از تداوم مشکلات بازرگانان ایرانی در بنادر کراچی و جبل‌علی برای بازگشت کانتینرهای تجار ایرانی خبر داده و گفته بود: در خصوص کالاهایی که نزدیک به سه ماه است در گمرک کراچی پاکستان دپو شده‌اند، هنوز با مشکلات جدی مواجه هستیم.

وی اظهار داشت: رقمی بین ۳ هزار تا ۸ هزار کانتینر کالا متوقف مانده در این نقطه عنوان می‌شود که با وجود رایزنی‌های گسترده از طریق سفارت و پیگیری‌های دیپلماتیک، همچنان برای حل نهایی و خروج این کالاها در تلاش هستیم.

با توجه به اهمیت رسوب کانتینرهای تجار ایرانی در بندر کراچی، صمد حسن زاده رئیس اتاق بازرگانی ایران و عمران احمد صدیقی سفیر پاکستان در تهران با هدف تسریع در مبادلات تجاری دو کشور و رفع موانع از این مسیر با یکدیگر در محل اتاق بازرگانی ایران دیدار و گفت و گو کردند.

دو طرف در این نشست ضمن تأکید بر برقراری تعامل بیشتر بین بخش‌های خصوصی دو کشور، درباره رسیدن به توافقات در حوزه امور گمرکی، مرزی، تسهیل و تسریع فرآیند تجارت بین ایران و پاکستان رایزنی کردند.

رئیس اتاق بازرگانی ایران ضمن قدردانی از دولت پاکستان به ویژه نخست‌وزیر این کشور برای رسیدن به یادداشت تفاهم اسلام آباد میان ایران و آمریکا، ابراز امیدواری کرد که این اقدامات و تلاش ها به برقراری صلح و امنیت در منطقه و در سطحی بالاتر بین همه کشورها منجر شود.

حسن زاده با اشاره به مناطق مرزی بین دو کشور و ظرفیت‌هایی که ایران و پاکستان برای همکاری های مشترک دارند، بر توسعه روابط بیش از پیش تهران و اسلام آباد تاکید کرد و گفت: پیوند بین ظرفیت‌ها به نفع دو کشور به ویژه برای همکاری‌های تجاری مهم‌ترین مطالبه‌ای است که از سوی اتاق ایران دنبال می‌شود.

وی نقش سفرا در تسهیل روابط بین بخش خصوصی و دستگاه‌های اجرایی، رفع موانع و فراهم کردن زیرساخت ها برای گسترش روابط تجاری و سرمایه‌گذاری را محوری و موثر توصیف کرد و افزود: همکاری اتاق بازرگانی ایران و سفارت پاکستان در تهران برای توسعه مناسبات در بخش‌های انرژی، پتروشیمی، صنایع غذایی، ترانزیت و ... بین ایران و پاکستان امکان‌پذیر است و باید به جد پیگیری شود.

### پیگیری رسوب کانتینرها در بندر کراچی

رئیس اتاق بازرگانی ایران با یادآوری موانعی که موجب کندی روابط تجاری بین ایران و پاکستان شده است، نبود سازوکارهای مالی کارآمد، موضوعات استاندارد و قرنطینه و توقف طولانی‌مدت کانتینرها در بندر کراچی را از جمله این موارد برشمرد و خواستار رفع آنان از سوی پاکستان شد.

حسن زاده تاکید کرد: رسوب کانتینرها و طولانی شدن زمان ترخیص کالاها در بندر کراچی در کنار محدودیت‌های حمل ریلی و جاده‌ای موجب خسارت‌های مالی به فعالان اقتصادی ایرانی شده است.

وی بالا بودن تعداد فرایندهای کنترلی، تکرار آزمایش‌ها و کمبود زیرساخت‌های لجستیکی در برخی مرزها، تغییرات بدون اطلاع‌رسانی مقررات گمرکی از سوی پاکستان را نیز به عنوان موانعی در برابر رونق تجارت بین دو کشور یاد کرد.

حسن‌زاده نبود مرجع مشخص در پاکستان برای رسیدگی به اختلافاتی که در جریان تجارت اتفاق می‌افتد را مورد انتقاد قرار داد و خواستار تعریف ساختاری مشخص برای این منظور و سازوکار رسیدگی به اجرایی شدن توافقاتی که بین دو کشور صورت می‌گیرد، شد.

وی همچنین پیشنهاد داد که کریدور سبز مرزی برای پشتیبانی از انتقال الکترونیک اسناد بین ایران و اسلام آباد ایجاد شود.

در ادامه رئیس اتاق ایران، حامد عسگری معاون امور بین‌الملل اتاق ایران را به نمایندگی از اتاق ایران برای ارتباط با سفارت پاکستان در تهران برای پیگیری مسائل و حل موانع تجاری بین دو کشور معرفی کرد و برگزاری جلسات منظم فصلی برای رسیدگی به روند اجرای توافقات را پیشنهاد داد.

رئیس اتاق ایران همچنین به تدوین فهرستی از زمینه‌های همکاری و زمان‌بندی تحقق این همکاری‌ها اشاره کرد و افزود: بخش خصوصی دو کشور با نگاهی به ظرفیت‌های موجود فرصت‌های قابل توجهی برای تقویت روابط دارند و باید بتوانیم به عنوان اتاق ایران و سفارت پاکستان در تهران، بستر استفاده از این فرصت‌ها را مهیا کنیم.

حسن زاده سفر هیاتی از فعالان اقتصادی پاکستان به ایران هم‌زمان با یکی از نمایشگاه‌های بین‌المللی و تخصصی را اقدامی مؤثر توصیف کرد که می‌تواند در دستور کار سفارت قرار بگیرد.

در ادامه حامد عسگری معاون بین‌الملل اتاق ایران عملیاتی شدن کریدور ترانزیتی بین دو کشور و کاهش هزینه‌های انتقال کالا به ایران با همکاری پاکستان را موضوعی مهم دانست که در اولویت اقدامات اتاق ایران در ارتباط با این کشور قرار دارد.

### هماهنگی در امور گمرکی بین پاکستان و ایران را در دستور کار قرار دادیم

در ادامه عمران احمد صدیقی سفیر پاکستان در تهران تلاش پاکستان برای برقراری تفاهم بین ایران و آمریکا را مسئولیتی مهم توصیف کرد که باید انجام می‌شد.

وی افزود: علاقه دوجانبه برای رفع موانع و اجرایی شدن توافقاتی که صورت گرفته است، وجود دارد و باید پیگیر آنها باشیم؛ البته همواره عدم اطمینانی از منظر فعالیت‌های تجاری وجود داشته و مسائلی را ایجاد کرده که مانع از تقویت روابط بین دو کشور شده است اما سفارت پاکستان تلاش می‌کند تا این نا اطمینانی ها را برطرف نماید.سفیر پاکستان در تهران با اشاره به موانعی که از سوی رئیس اتاق ایران برای توسعه مبادلات تجاری دو کشور مطرح شد، گفت: امکان حل‌وفصل این کمبودها و نواقص وجود دارد و می‌توانیم مدت فعالیت مرزها را به ۷ روز هفته و ۲۴ ساعت در شبانه روز افزایش دهیم تا بخش خصوصی دو کشور امکان همکاری بیشتر داشته باشند.

احمد صدیقی از امکان اجرایی شدن شورای همکاری که از قبل مورد توافق دو طرف قرار گرفته است، خبر داد و گسترش رایزنی بین بخش‌های خصوصی دو کشور را خواستار شد.

وی همچنین درباره اسناد گمرکی از اعطای پیشنهادی بابت هماهنگی و یکسان‌سازی در امور گمرکی به طرف ایرانی خبر داد و گفت: منتظر پاسخ طرف ایرانی هستیم.

این مقام دیپلماتیک پاکستان در تهران همکاری نزدیک بین اتاق بازرگانی ایران و بخش اقتصادی سفارت پاکستان را ضروری خواند و افزود: رفع برخی موضوعات از جمله روابط بانکی و ترانزیت به زمان و اقدامات خاصی نیاز دارند که در اختیار سفارت و حتی دولت‌ها نیستند. البته در این رابطه تهاتر را مدنظر قرار دادیم و منتظر پاسخ طرف ایرانی برای اجرایی شدن سازوکار تهاتر بین دو کشور هستیم.

سفیر پاکستان در تهران به اشتراک گذاشتن ایده‌ها و طرح‌های اجرایی برای حل موانعی که وجود دارند را خواستار شد.

### دالان سبز گمرکی برای تجار ایرانی ایجاد می‌شود

احمد صدیقی درباره حل معضل انباشت کانتینرها در بندر کراچی از تعریف یک کانال سبز و تعریف سازوکار گمرکی مشترک با طرف ایرانی خبر داد که در دستور کار قرار دارد.وی همکاری در حوزه صنایع دارویی را به عنوان یک مطالبه جدی مطرح کرد و گفت: زمینه فعالیت‌های مشترک در بخش دارو، صنایع دارویی، کشاورزی و مواد غذایی وجود دارد.

سفیر پاکستان در تهران با اشاره به برگزاری نمایشگاه تخصصی صنایع غذایی در ماه نوامبر سال جاری میلادی در بندر کراچی از بازرگانان ایرانی دعوت کرد در این رویداد حضور یابند.

# رکورد تولید گندم شکسته شد

**خریدار** یک مسئول دولتی گفت: بر اساس جمع‌بندی گزارش استان‌ها، تولید گندم به ۱۴ میلیون و ۱۰۰ هزار تن رسیده، اما گزارش‌های رصدخانه وزارتخانه رقم بالای ۱۵.۵ میلیون تن را نشان می‌دهد.

نشست ستاد عالی زراعت کشور روز دوشنبه ۵ مردادماه، با حضور معاون وزیر، مدیران کل، روسای سازمان‌های جهاد کشاورزی استان‌ها و تشکل‌های فراگیر به‌صورت حضوری و وبیناری برگزار شد.در این نشست، مجید آنجفی، معاون امور زراعت وزارتخانه، با ارائه گزارشی جامع از وضعیت تولیدات زراعی کشور، دستاوردها، چالش‌ها و برنامه‌های پیش‌رو، بر اهمیت هماهنگی برای تدارک سال زراعی آینده تأکید کرد.

### سهم ۱۲ میلیون هکتاری کشت‌های زراعی در کشور

آنجفی با اشاره به وسعت ۱۸.۵ میلیون هکتاری اراضی کشاورزی کشور اظهار کرد: سالانه حدود ۱۲ میلیون هکتار به کشت محصولات زراعی اختصاص می‌یابد که نیمی از آن (۶ میلیون هکتار) به صورت آبی و نیمی دیگر به صورت دیم است.وی افزود: به دلیل شرایط اقلیمی و محدودیت‌های آبی، بخش قابل توجهی از اراضی آبی نیز با مدیریت کم‌آبیاری و مصرف آب بسیار کمتر، آبیاری می‌شوند.معاون امور زراعت وزارت جهاد کشاورزی با بیان اینکه ۷۸ درصد از کشت سالانه کشور (حدود ۹.۵ میلیون هکتار) به محصولات پاییزه اختصاص دارد، ترکیب تولیدات زراعی را شامل غلات (۲۵ درصد)، سبزیجات و جالیز (۲۷ درصد)، محصولات صنعتی (۱۷ درصد)، علوفه‌ای (۳۰ درصد) و حبوبات (حدود یک درصد) برشمرد.

### روند صعودی تولید با وجود کاهش سطح زیر کشت

آنجفی با ارائه نمودارهای ۱۹ ساله، تأکید کرد: با وجود کاهش منابع آبی و سطح زیر کشت، تولیدات زراعی کشور روند صعودی داشته و این نشان‌دهنده افزایش بهره‌وری است.

به گفته وی، در محصولات غلات، حبوبات، نباتات صنعتی و علوفه‌ای، عملکرد در واحد سطح بهبود یافته و در محصولات سبزی و سیفی، با وجود کاهش شدید سطح کشت، تولید کاهش نیافته است.

### شکستن رکورد ۱۵ساله تولید گندم

معاون امور زراعت وزارت جهاد کشاورزی با اشاره به آخرین آمار تولید گندم گفت: بر اساس جمع‌بندی گزارش استان‌ها، تولید گندم به ۱۴ میلیون و ۱۰۰ هزار تن رسیده، اما گزارش‌های رصدخانه وزارتخانه رقم بالای ۱۵.۵ میلیون تن را نشان می‌دهد که در حال راستی‌آزمایی است.

وی ابراز امیدواری کرد که با تأیید این عدد، رکورد تولید گندم در ۱۵ سال اخیر شکسته شود.

آنجفی در خصوص کیفیت گندم تولیدی نیز اعلام کرد: بر اساس استاندارد ۱۰۴ و شاخص‌های گلوتن و پروتئین، گندم کشور عمدتاً در کلاس‌های یک و دو قرار دارد و امسال با توجه به شرایط نرمال، یکی از بهترین سال‌های کیفی تولید گندم را تجربه می‌کنیم.

### عبور از مرز ۷ میلیون تن خرید تضمینی گندم

وی با اشاره به آخرین وضعیت خرید تضمینی گندم، تصریح کرد: امروز از مرز ۷ میلیون تن خرید عبور کردیم و خوشبختانه با پیگیری‌های وزیر محترم و دستور رئیس‌جمهور، ۱۷ همت دیگر از مطالبات گندمکاران واریز شد و ۵۰ همت دیگر نیز در حال کارسازی است.

آنجفی تأکید کرد: سرعت پرداخت‌ها افزایش یافته و امیدواریم با این روند، بخش بیشتری از محصول تولیدی به چرخه خرید رسمی بازگردد.

### برنامه‌های خوداتکایی در گندم، جو و شکر

معاون امور زراعت وزارت جهاد کشاورزی با اشاره به اهداف برنامه هفتم توسعه، اهداف افزایش بهره‌وری آب در گندم (از ۹۰۰ گرم به ۱.۳۳ کیلوگرم بر مترمکعب)، رسیدن به خوداتکایی کامل در گندم و افزایش تولید جو به ۴.۵ میلیون تن را تشریح کرد.

وی در مورد تولید شکر نیز گفت: با وجود محدودیت‌های آبی، روند تولید شکر صعودی بوده و به یک میلیون و ۴۲ هزار تن در سال زراعی ۱۴۰۳-۱۴۰۴ رسیده‌ایم و در آستانه خودکفایی قرار داریم.

### توسعه کشت پاییزه چغندر قند؛ صرفه‌جویی ۳۶۰ میلیون مترمکعبی آب

آنجفی با تأکید بر تغییر رویکرد از کشت بهاره به کشت پاییزه چغندر قند، گفت: مصرف آب در کشت پاییزه به نصف کاهش می‌یابد و تاکنون سطح کشت پاییزه به ۴۰ هزار هکتار رسیده و هدفگذاری برای رسیدن به ۶۰ هزار هکتار است.وی تاکید کرد: این تغییر روش، سالانه ۳۶۰ میلیون مترمکعب صرفه‌جویی در مصرف آب به همراه خواهد داشت. همچنین پیشنهاد شد که کارخانجات نیشکری در استان خوزستان، بخشی از تولید خود را به سمت کشت چغندر قند پاییزه سوق دهند.

### تأکید بر شفافیت آمار و کشت قراردادی

معاون امور زراعت وزارت جهاد کشاورزی با اشاره به اصلاح آمار برنج در سال گذشته، از ثبت دقیق سطح کشت شالیزارها در سامانه‌های پایش و شفافیت آماری ابراز رضایت کرد و بر ادامه مسیر کشت قراردادی به‌عنوان ابزاری مؤثر در افزایش تولید و بهره‌وری تأکید کرد.آنجفی با اشاره به حساسیت‌های آماری در محصول برنج و گندم گفت: سال گذشته با وجود خشکسالی در ۱۹ استان، تولید کاهش یافت، اما آمار ارائه‌شده بر اساس پایش‌های میدانی و تأیید مرکز رصد وزارتخانه با استفاده از تصاویر ماهواره‌ای، کاملاً مستند و واقعی است.

وی افزود: در حوزه برنج، طرح جهش تولید با رویکرد جایگزینی روش کشت (از شالیزاری به کشت مستقیم و خشکه‌کاری) در دست اجرا است تا خوداتکایی کامل در این محصول محقق شود.

### اثر مثبت سیاست‌های اقتصادی بر تولید ذرت و حبوبات

معاون امور زراعت وزارت جهاد کشاورزی با اشاره به نوسانات تولید ذرت دانه‌ای در ۱۴ سال اخیر، تاکید کرد: سیاست‌های قیمتی و یارانه‌ای ناکارآمد در گذشته، باعث خروج ذرت از چرخه کشت شد، اما امسال با اصلاح سیاست‌ها، تولید این محصول از ۳۱۷ هزار تن به بیش از یک میلیون تن خواهد رسید.

وی همچنین از روند صعودی تولید حبوبات در سال جاری خبر داد و گفت: با وجود کاهش سطح زیر کشت و کاهش منابع آبی، بهره‌وری افزایش یافته و تولید پایدار مانده است.

### طرح پایداری تولید در دیمزارها؛ تحولی در ۲۵ استان با پوشش ۶۰۰ هزار بهره‌بردار

آنجفی، طرح پایداری تولید در دیمزارها را یکی از مهم‌ترین برنامه‌های تحولی وزارتخانه برشمرد و اظهار داشت: این طرح که از دهه ۹۰ با همکاری مؤسسات بین‌المللی آغاز شد، اکنون در ۲۵ استان، ۲۵۵ شهرستان، ۲۶ هزار روستا و با مشارکت ۶ هزار کارشناس و مروج و ۶۰۰ هزار بهره‌بردار در حال اجراست.وی تصریح کرد: با وجود تأمین تنها ۱۰ درصد اعتبار مورد نیاز در سال گذشته، طرح متوقف نشد و امسال نیازمند ابلاغ فوری منابع برای شروع پروژه‌های اولویت‌دار هستیم.

### حل مشکل ۳۰ ساله خرید تضمینی

معاون امور زراعت وزارت جهاد کشاورزی با اشاره به دستاوردهای طرح پایداری تولید در دیمزارها در دانه‌های روغنی، گفت: پیش‌بینی می‌شود تولید از ۷۸ هزار تن در سال پایه به ۶۳۳ هزار تن در پایان برنامه برسد.

این مسئول دولتی حل مشکل خرید و پرداخت به‌موقع دانه‌های روغنی را نقطه عطفی در ۳۰ سال اخیر دانست و افزود: برای اولین بار، بدون اعمال الزام دولتی، با استقبال کشاورزان مواجه شده‌ایم و برای سال آینده تدارک ۱۰۰ هزار هکتار افزایش سطح کشت دیده شده است. همچنین در محصول کنجد، با معرفی رقم جدید و حل مشکل قیمت، سطح زیر کشت از ۸ هزار به ۱۵ هزار هکتار افزایش یافته است.

آنجفی با ارائه برآورد اقتصادی طرح پایداری تولید در دیمزارها، ارزش خالص محصولات تولیدی (بدون احتساب اثرات مثبت بر خاک و محیط زیست) را ۱۵۴ هزار میلیارد تومان طی پنج سال اعلام کرد و گفت: تمام اراضی تحت پوشش (۵ میلیون و ۵۰۰ هزار هکتار) با دقت بالا توسط کارشناسان پلاک‌گذاری شده و بیش از ۸۱۰۰ دستگاه ادوات منطبق با اصول کشاورزی حفاظتی (بدون گاوآهن برگرداندار) جذب شده است.

### همکاری با مؤسسات تحقیقاتی؛ از سلامت محصولات تا دفاع از کیفیت گندم

معاون امور زراعت وزارت جهاد کشاورزی با تأکید بر استناد به یافته‌های علمی، از امضای ۲۳ تفاهمنامه با مؤسسات تحقیقاتی خبر داد و گفت: طرح مشترک پایش باقیمانده سموم و فلزات سنگین در محصولات کشاورزی، گام مهمی در ارتقای سلامت غذایی و پاسخ به نگرانی‌هاست. همچنین همکاری مستمر در زمینه کیفیت گندم، با نمونه‌برداری سالانه از بیش از ۲۰ رقم، مستندات محکمی برای دفاع از کیفیت تولید داخل و حقوق کشاورزان فراهم کرده است.

آنجفی، با اشاره به اهمیت تأمین نهاده‌های کشاورزی برای شروع فصل کاشت پاییزه، از تدابیر ویژه برای توزیع کودهای فسفات، پتاسه و اوره خبر داد و خواستار همکاری استان‌ها برای تحویل به‌موقع آنها به کشاورزان شد.وی گفت: خوشبختانه با حمایت دولت، سازمان تعاون روستایی مجدداً به چرخه توزیع نهاده‌ها بازگشته و سهمیه کود بر اساس کد کوره برای آن تعیین شده است.

## یادداشت

# حق معیشت و رفاه کارگران در کلام رهبر شهید

ادامه از صفحه قبل

بر این اساس، دستمزد ناکافی فقط یک مشکل درآمدی نیست؛ زنجیره‌ای از آسیب‌ها را در پی دارد: فرسایش جسمی و روانی کارگر، افت تمرکز و بهره‌وری، فشار بر خانواده، اختلال در تربیت و آموزش فرزندان، کاهش امید اجتماعی و در نهایت افت کیفیت تولید.

کارگری که برای تأمین حداقل‌های زندگی، مجبور به اضافه‌کاری فرساینده یا شغل دوم و سوم باشد، طبعاً فرصت و توان کمتری برای ارتقای مهارت، استراحت، مشارکت خانوادگی و حفظ سلامت خود خواهد داشت. چنین وضعی، هم به زیان نیروی انسانی است و هم به زیان اقتصاد ملی.در این میان، مسئله مسکن نیز سهم تعیین‌کننده‌ای در تحلیل معیشت کارگری دارد. وقتی از «تأمین معیشت»، «خدمات رفاهی» و «رفاه خانوار» سخن گفته می‌شود، طبعاً مهم‌ترین قلم هزینه خانواده کارگری نیز در همین دایره قرار می‌گیرد. دستمزدی که نتواند سهمی معقول از هزینه مسکن، خوراک، درمان، آموزش و رفت‌وآمد را پوشش دهد، در عمل از ایفای کارکرد رفاهی خود بازمی‌ماند.

با این مبنا، عملیاتی کردن فرمایشات رهبر شهید در حوزه معیشت و دستمزد، به مجموعه‌ای از تصمیم‌های روشن و قابل سنجش نیاز دارد. نخست آنکه حداقل دستمزد باید بر پایه «سبد معیشت واقعی» و به‌روز تعیین شود، نه صرفاً بر اساس ملاحظات صوری یا اعداد عقب‌مانده از تورم.دوم آنکه سیاست مزدی نباید فقط به رقم نقدی ماهانه محدود بماند، بلکه باید با بسته‌های مکمل در حوزه مسکن، درمان، تغذیه، حمل‌ونقل و آموزش همراه شود.

سوم آنکه نظارت بر پرداخت به‌موقع حقوق باید تشدید شود تا تأخیر در دستمزد، به رویه‌ای عادی در برخی بنگاه‌ها تبدیل نشود.

چهارم آنکه باید نسبت عادلانه‌ای میان مزد و بهره‌وری تعریف شود تا کارگر از منافع رشد تولید نیز سهم واقعی داشته باشد؛ همان‌گونه که رهبر انقلاب در سال ۱۴۰۴ نیز بر شریک‌کردن کارگران در سود تولید تأکید کردند .پنجم آنکه بیمه، آموزش مهارتی، خدمات درمانی و رفاهی باید از الزامات قطعی بنگاه‌داری مسئولانه به شمار آید، نه هزینه‌هایی فرعی و قابل حذف.

## بازار

دبیر انجمن صنفی صنایع روغن نباتی:

# کاهش تقاضای روغن در پی حذف ارز ترجیحی

دبیر انجمن صنفی صنایع روغن نباتی اظهار کرد: حدود ۴ میلیارد یورو مطالبات ارزی واردکنندگان کالاهای اساسی از جمله یک میلیارد یورو مطالبات ارزی کارخانجات روغن نباتی از ۱۷ ماه پیش، پرداخت نشده است.

علیرضا شریفی، دبیر انجمن صنفی صنایع روغن نباتی ایران اعلام کرد: واردکنندگان روغن خام، بیش از یک میلیارد یورو از دولت طلبکار هستند و تقریبا معادل همین مبلغ به بانکهای داخلی و فروشندگان خارجی بدهکارند.

به گفته شریفی، بی‌اعتمادی فروشنده خارجی به واردکننده ایرانی از یک طرف و بی‌اعتمادی تاجر ایرانی به دولت از طرف دیگر، در کنار اضمحلال سرمایه در گردش ارزی شرکت‌ها، باعث شده که واردات روغن خام به شدت کاهش یابد.

بر اساس اعلام این انجمن صنفی، وی در خصوص اینکه چرا علی‌رغم کاهش واردات روغن خام، بازار روغن نباتی دچار بحران نشده، اظهار کرد: در پی حذف ارز ترجیحی، رفتار هیجانی که در خانوار و صنف و صنعت برای ذخیره‌سازی و انبار کردن روغن وجود داشت، جای خود را به مصرف ذخیره‌های گذشته و عدم مراجعه به بازار و اجتناب از خرید روغن جدید به قیمت چهار برابر داد ضمن اینکه قاچاق از بین رفت و صادرات محصولات غذایی کاهش یافت و البته فصل گرما هم، مزید بر علت شد. از این رو، تقاضا کاهش یافت، لذا هنوز اثر کاهش واردات روغن خام، در بازار آشکار نشده است.شریفی خاطرنشان کرد: چنانچه در پائیز و زمستان، مجموع روغن‌های خام وارداتی و روغن‌های استحصالی از دانه‌های وارداتی و داخلی به ۱۵۰ هزار تن در ماه نرسد، بدون تردید در شش ماهه دوم سال، با بحران در بازار روغن مواجه خواهیم شد و حل مشکل، جز با تعیین تکلیف مطالبات ارزی کارخانجات و بازگرداندن اعتماد به بازار، میسر نیست.

دبیر انجمن صنفی صنایع روغن نباتی ایران کاهش شدید سرمایه در گردش ارزی کارخانجات و بی‌اعتمادی فروشندگان خارجی به واردکنندگان را به عنوان علل اصلی کاهش واردات روغن خام بر شمرد و گفت: بدهی واردکنندگان روغن خام به بانک ها، حدود ۳۵ درصد مطالبات آنان از دولت است که به صورت روز شمار، مشمول بهره و جریمه ارزی است. این بدهی‌ها می‌تواند با بخشی از مطالبات تهاتر و یا موقتا فریز شوند، به گونه‌ای که بابت آنها نه سود و جریمه به بانک‌ها بپردازند و نه در سرفصل بدهکاران بدحساب طبقه‌بندی شوند.

مرکز اطلاعات مالی:

# اثبات مشروعیت اموال به عهده دارنده آن است

اصلاح قانون مبارزه با پولشویی با رفع برخی کاستی ها از جمله حذف تفسیر موسع، امکان رسیدگی موثرتر به دارایی‌های مشکوک را فراهم کرده به نحوی که اثبات مشروعیت اموال بر عهده دارنده آن است.

اصلاحات قانون مبارزه با پولشویی در سال ۱۳۹۷ با کنار گذاشتن تفسیر موسع از اصل صحت، مسیر رسیدگی به دارایی‌های مشکوک را تغییر داده و بار اثبات مشروعیت اموال را در موارد دارای قرائن قوی، بر عهده صاحب مال گذاشته است

نخستین خلاء در قانون پیشین مبارزه با پولشویی را می توان در ماده یک آن دید؛ ماده‌ای که اصل را بر صحت معاملات می گذاشت، مگر آنکه بر پایه شواهد و قرائن، ظن قوی بر خلاف آن وجود داشته باشد.

این اصل در پیگیری معاملات مشکوک مشکلاتی ایجاد می کرد؛ از جمله اینکه ممکن بود یک کارگر تبعه کشور خارجی با ۱۱۰ میلیارد تومان موجودی در حساب خود و در مظان اتهام پولشویی، به دادگاه برود اما قاضی با استناد به اصل صحت معاملات، حکم برائت او را صادر کند.با این حال همواره این پرسش مطرح بود که یک کارگر ساده چگونه می‌تواند ۱۱۰ میلیارد تومان در حساب خود داشته باشد. به همین دلیل، ماده یک قانون سابق حذف شد و به جای آن، تعریف مفاهیمی چون تحصیل مال، جرم منشاء و مال حاصل از جرم مورد توجه قرار گرفت.تا پیش از تصویب اصلاحات این قانون اگر شخصی مرتکب پولشویی می‌شد، تنها به پرداخت ۲۵ درصد از مال محکوم می‌شد. این در حالی بود که اگر همان فرد به تعزیرات حکومتی ارجاع و در آنجا محاکمه می‌شد، مال قاچاق او تا ۱۰۰ درصد مصادره و مشمول جریمه می‌شد.

توسعه

## صنعت خودرو در انتظار احیای زنجیره تأمین؛ قطعه‌سازان همچنان چشم‌انتظار حمایت

کارشناسان تأکید می‌کنند که تسویه مطالبات قطعه‌سازان، تأمین سرمایه در گردش، اصلاح سازوکارهای تأمین مالی و کاهش موانع تولید، مهم‌ترین پیش‌نیازهای حفظ روند تولید خودرو در ماه‌های آینده خواهد بود. در حالی که صنعت خودرو طی ماه‌های اخیر تلاش کرده با افزایش تولید بخشی از نیاز بازار را پاسخ دهد، فعالان صنعت معتقدند گره اصلی امروز این صنعت نه در خطوط مونتاژ خودروسازان، بلکه در زنجیره قطعه‌سازی قرار دارد؛ جایی که کمبود نقدینگی، مطالبات معوق، افزایش هزینه‌های تولید، ناترازی انرژی و دشواری تأمین سرمایه در گردش، فعالیت بسیاری از واحدهای تولیدی را با چالش روبه‌رو کرده است.

کارشناسان هشدار می‌دهند اگر این مشکلات برطرف نشود، استمرار تولید و اجرای برنامه‌های افزایش تیراژ خودروسازان نیز با مخاطره مواجه خواهد شد؛ چراکه صنعت خودرو بدون زنجیره تأمین قدرتمند، امکان حفظ روند تولید را نخواهد داشت.

در همین ارتباط، جواد علی‌نژاد، عضو هیأت‌مدیره انجمن صنایع همگن نیرومحرکه و قطعه‌سازان خودرو استان تهران، با اشاره به شرایط فعلی قطعه‌سازان گفت: امروز مهم‌ترین دغدغه واحدهای قطعه‌سازی، تأمین نقدینگی و بازگشت به ظرفیت کامل تولید است. بسیاری از این واحدها علاوه بر مشکلات گذشته، برای تأمین منابع مالی مورد نیاز خود با محدودیت‌های جدی روبه‌رو هستند و هنوز سازوکار مؤثری برای حمایت از آنها تدوین نشده است.

وی افزود: صنعت قطعه‌سازی پیش از این نیز با مطالبات معوق از خودروسازان، افزایش هزینه مواد اولیه، رشد هزینه‌های تولید و محدودیت‌های ناشی از ناترازی انرژی مواجه بود و تداوم این شرایط، فشار مضاعفی بر تولیدکنندگان وارد کرده است.

علی‌نژاد تأکید کرد: انتظار فعالان این صنعت آن است که دولت با طراحی بسته‌های حمایتی، تأمین سرمایه در گردش و تسهیل دسترسی به منابع مالی، امکان بازگشت واحدها به ظرفیت کامل تولید را فراهم کند؛ زیرا ادامه کمبود نقدینگی می‌تواند مستقیماً بر تولید قطعات و در نهایت بر تیراژ خودرو اثر بگذارد. این دغدغه تنها به فعالان قطعه‌سازی محدود نمی‌شود. آرش محبی‌نژاد، دبیر انجمن صنایع همگن نیرومحرکه و قطعه‌سازان کشور نیز بارها اعلام کرده است که کمبود نقدینگی امروز مهم‌ترین چالش زنجیره تأمین خودرو است و بدون تزریق منابع مالی، امکان حفظ روند تولید وجود نخواهد داشت. به گفته او، مطالبات انباشته قطعه‌سازان از خودروسازان، توان مالی این واحدها را کاهش داده و سرمایه‌گذاری برای توسعه و نوسازی خطوط تولید را با مشکل مواجه کرده است.

از سوی دیگر، محمدرضا نجفی‌منش، رئیس انجمن صنایع همگن قطعه‌سازی، نیز معتقد است افزایش هزینه‌های تولید، نوسانات نرخ ارز و استمرار برخی سیاست‌های دستوری، فشار مضاعفی بر قطعه‌سازان وارد کرده و ادامه این روند می‌تواند ظرفیت تولید داخلی را تحت تأثیر قرار دهد. در این میان، مجلس نیز بر ضرورت حمایت از زنجیره تأمین تأکید دارد. شهباز حسن‌پور، عضو کمیسیون صنایع و معادن مجلس شورای اسلامی، با اشاره به تصویب تسهیلات ۱۰۰ هزار میلیارد تومانی برای دو خودروساز بزرگ کشور، تصریح کرده است که این منابع باید در اولویت صرف تسویه مطالبات قطعه‌سازان شود.

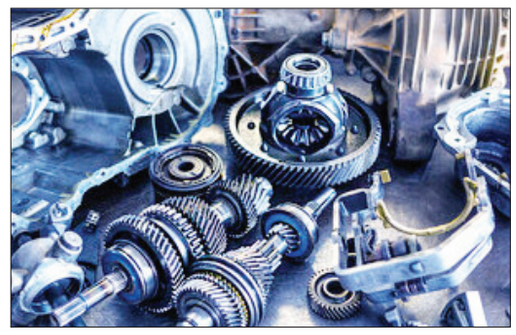

به گفته وی، قطعه‌سازان «قلب تپنده صنعت خودرو» هستند و هرگونه اختلال در تأمین نقدینگی این بخش، مستقیماً به کاهش تولید، افت کیفیت، کمبود عرضه و افزایش هزینه تمام‌شده خودرو منجر خواهد شد. حسن‌پور همچنین تأکید کرده است که تزریق منابع مالی تنها زمانی می‌تواند به بهبود وضعیت بازار خودرو کمک کند که نقدینگی مستقیماً به زنجیره تأمین بازگردد؛ زیرا بدون تقویت قطعه‌سازان، نه افزایش تولید محقق خواهد شد و نه فاصله قیمت کارخانه و بازار کاهش خواهد یافت.

فعالان صنعت خودرو معتقدند امروز بیش از هر زمان دیگری باید نگاه سیاست‌گذار از حمایت صرف از خودروسازان به حمایت از کل زنجیره ارزش خودرو تغییر کند. تجربه سال‌های گذشته نشان داده است که هر زمان قطعه‌سازان با کمبود نقدینگی روبه‌رو شده‌اند، آثار آن با فاصله کوتاهی در کاهش تیراژ، افزایش هزینه تولید و التهاب بازار خودرو نمایان شده است.

بر همین اساس، کارشناسان تأکید می‌کنند که تسویه مطالبات قطعه‌سازان، تأمین سرمایه در گردش، اصلاح سازوکارهای تأمین مالی و کاهش موانع تولید، مهم‌ترین پیش‌نیازهای حفظ روند تولید خودرو در ماه‌های آینده خواهد بود. از نگاه آنان، حمایت از قطعه‌سازی تنها حمایت از یک صنعت نیست، بلکه سرمایه‌گذاری برای حفظ اشتغال، پایداری تولید و ثبات بازار خودرو به شمار می‌رود.

## هشدار نسبت به خرید موبایل از فروشندگان غیرمجاز و سایت‌های نامعتبر

رئیس اتحادیه صنف فروشندگان دستگاه‌های صوتی و تصویری، تلفن همراه و لوازم جانبی تهران ضمن هشدار نسبت به افزایش خرید تلفن همراه از سایت‌های نامعتبر، شبکه‌های اجتماعی و فروشندگان غیرمجاز، گفت: هر روز ده‌ها شکایت از خریداران به اتحادیه می‌رسد که با مشکلاتی مانند رجیستر نبودن گوشی، سرقتی بودن دستگاه یا مغایرت کالای خریداری شده مواجه شده‌اند.

محمدرضا رمضان با اشاره به افزایش خرید و فروش تلفن همراه در بسترهای نامعتبر فضای مجازی که نقش واسطه دارند، اظهار کرد: بخشی از مشکلات بازار ناشی از خریدهایی است که خارج از شبکه رسمی و صنفی انجام می‌شود و بسیاری از مردم فقط به دلیل مشاهده قیمت پایین‌تر، نسبت به خرید از سایت‌های نامعتبر، صفحات ناشناس در شبکه‌های اجتماعی یا فروشندگان غیرمجاز اقدام می‌کنند که پس از خرید با مشکلات متعددی روبرو می‌شوند.

وی افزود: اتحادیه صنفی فقط بر عملکرد واحدهای صنفی دارای پروانه کسب نظارت دارد و در قبال خریدهایی که از دستفروشان یا افراد فاقد مجوز انجام می‌شود، امکان برخورد ندارد و به همین دلیل همواره از مردم خواسته‌ایم تلفن همراه را از فروشگاه‌های معتبر و دارای مجوز یا سایت‌های فروش معتبر و با قابلیت پشتیبانی و ارائه خدمات خریداری کنند.

رئیس اتحادیه صنف فروشندگان موبایل تهران با بیان اینکه روزانه ده‌ها پرونده شکایت به اتحادیه ارجاع می‌شود، گفت: بخش قابل توجهی از این شکایت‌ها مربوط به خرید گوشی‌هایی است که یا رجیستر نشده یا مشخصات آنها با آنچه به خریدار اعلام شده مطابقت ندارد یا پس از خرید، مشکلات دیگری برای مصرف‌کننده ایجاد می‌شود.

از جمعه کاری تا برق سبز

# نسخه جدید دولت برای مدیریت برق صنایع

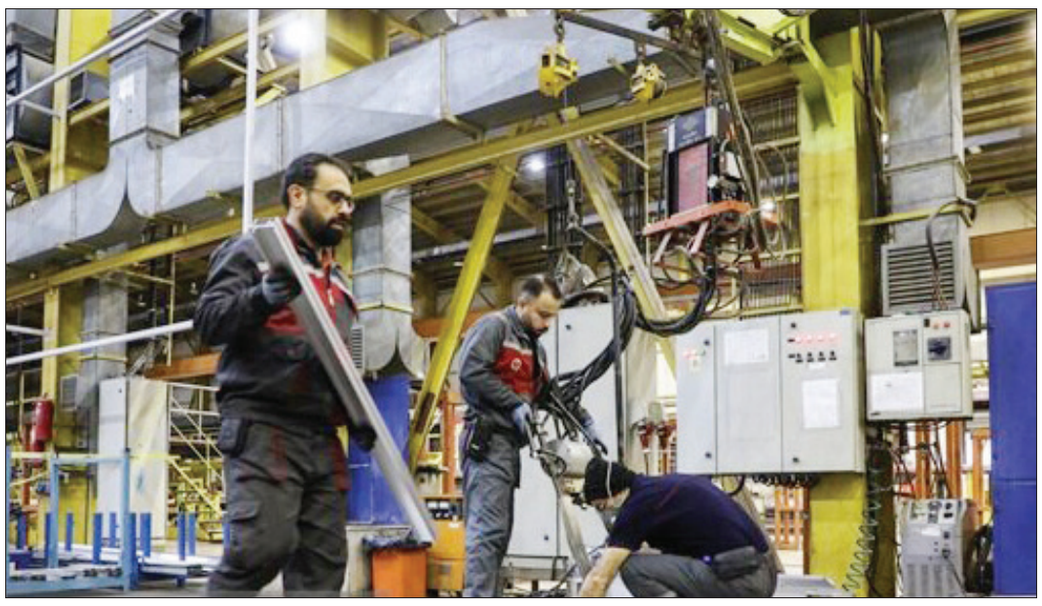

**خریدار** دبیر خانه صمت گفت: دولت برای کاهش محدودیت برق صنایع، بسته‌ای شامل جایگزینی جمعه‌کاری با روزهای خاموشی، توسعه برق سبز، مدیریت مصرف صنایع بزرگ و برخورد با ماینرهای غیرمجاز را اجرایی می‌کند.

آرمان خالقی، قائم‌مقام خانه صنعت، معدن و تجارت ایران، درباره آخرین وضعیت محدودیت برق صنایع پس از دستور رئیس‌جمهور اظهار کرد: تا جایی که در جریان موضوع هستم و در جلسات مربوط به این مسئله حضور داشتم، پس از مراسم روز صنعت، رئیس‌جمهور دستور اکیدی صادر کرد که اقدامات لازم برای جلوگیری از قطع برق صنایع انجام شود.

وی افزود: پس از آن نیز جلسه‌ای نزدیک به چهار ساعت با حضور رئیس‌جمهور، وزیر نیرو، وزیر صنعت، معدن و تجارت، معاونان دستگاه‌های مرتبط و نمایندگان بخش خصوصی برگزار شد و در این نشست، راهکارهای مختلفی برای کاهش فشار به مردم و در عین حال تأمین برق مورد نیاز صنایع مورد بررسی قرار گرفت.

### جمعه‌کاری جایگزین قطعی برق صنایع

دبیرکل خانه صمت ایران ادامه داد: در این جلسه چند تصمیم مهم اتخاذ شد که بخشی از آن‌ها نیز اطلاع‌رسانی عمومی شده است. یکی از این تصمیمات این بود که واحدهای صنعتی بتوانند روز تعطیلی ناشی از محدودیت برق را با روز جمعه جابه‌جا کنند؛ به این معنا که روزی که برق واحد قطع می‌شود، به‌عنوان تعطیلی هفتگی آن محسوب شود و در مقابل، کارخانه در روز جمعه فعالیت کند.

وی گفت: برای اجرای این تصمیم نیز مقرر شده اصلاحات قانونی لازم انجام شود تا واحدهای صنعتی بابت فعالیت در روز جمعه مشمول هزینه‌های اضافه‌کاری و جمعه‌کاری نشوند. این موضوع از سال گذشته نیز از سوی بخش خصوصی پیگیری می‌شد و امسال با دستور رئیس‌جمهور در دستور کار قرار گرفته است. خالقی با اشاره به پیشنهاد بخش خصوصی برای جلوگیری از افزایش روزهای قطع برق اظهار کرد: صنعتگران پیشنهاد کردند الگوی تعطیلات واحدهای صنعتی از حالت «سه روز متوالی» به الگوی «یک روز کاری و یک روز تعطیل» تغییر یابد. در این سناریو، روزهای تعطیل جایگزین روزهای کاری شده و روز جمعه به‌عنوان روز کاری واحدهای صنعتی تعریف می‌شود. برای جلوگیری از فشار مالی بر صنایع نیز انتظار می‌رود شورای عالی کار در نشست‌های آتی، مصوبه‌ای برای تعریف روز جمعه به‌عنوان روز کاری بدون شمول اضافه‌کاری و افزایش مزدی تصویب کند تا واحدهای صنعتی بتوانند در روزهای اوج مصرف، فعالیت خود را مدیریت کنند.

### تعمیرات خطوط تولید و مدیریت مصرف صنایع بزرگ

وی با اشاره به سایر مصوبات این جلسه اظهار کرد: یکی دیگر از تصمیمات، استفاده واحدهای صنعتی از دوره محدودیت برق برای انجام تعمیرات اساسی و اورهال خطوط تولید است تا تعطیلی اجباری واحدها به فرصتی برای انجام تعمیرات تبدیل شود و کمترین آسیب به تولید وارد شود. خالقی افزود: همچنین برای صنایع بزرگ از جمله فولادی‌ها و پتروشیمی‌ها مقرر شد به جای قطع کامل برق، برخی خطوط تولید در ساعات اوج مصرف به‌صورت موقت متوقف شوند تا سایر خطوط به فعالیت خود ادامه دهند. این اقدام علاوه بر حفظ بخشی از تولید، موجب صرفه‌جویی در مصرف برق می‌شود و امکان تخصیص این انرژی به سایر واحدهای صنعتی را فراهم می‌کند.

### برق سبز و نیروگاه‌های خودتأمین در دستور کار

وی ادامه داد: در این جلسه همچنین درباره استفاده صنایع از برق سبز تصمیماتی اتخاذ شد و مقرر شد واحدهای صنعتی، به‌ویژه صنایع بزرگ، برای تأمین بخشی از برق مورد نیاز خود از طریق تابلوی برق سبز بورس انرژی اقدام کنند. دبیرکل خانه صنعت، معدن و تجارت با تأکید بر ضرورت کاهش بار مصرفی، خواستار حرکت واحدهای صنعتی به سمت برق سبز و خرید انرژی از بورس انرژی شد و پیشنهاد داد با انجام عملیات بهبود و نگهداری (O&M) در واحدهای صنعتی، بخشی از ظرفیت برق آزاد شده و به شبکه بازگردد. وی همچنین تأکید کرد صنایع پرمصرف مانند فولاد، سیمان و پتروشیمی باید در ساعات اوج مصرف، راهبردهای کاهش مصرف را به‌طور دقیق اجرا کنند. وی با اشاره به راه‌اندازی نیروگاه‌های خودتأمین در برخی صنایع گفت: به دلیل حوادث اخیر و چالش‌های واردات تجهیزات، لازم است فرآیندها تسهیل و پرداخت تسهیلات برای احداث نیروگاه‌های تجدیدپذیر فراهم شود تا واحدهای صنعتی بتوانند سریع‌تر به سمت خودکفایی در تأمین انرژی حرکت کنند.

### هدف‌گذاری برای صفر شدن قطعی برق شهرک‌های صنعتی

قائم‌مقام خانه صمت ایران درباره کاهش محدودیت برق شهرک‌های صنعتی گفت: هدف این است که هر میزان صرفه‌جویی حاصل از اجرای این تصمیمات، دوباره به بخش صنعت بازگردد و در اختیار واحدهای تولیدی قرار گیرد. به همین دلیل تمام راهکارها بر اساس میزان کاهش مصرف برق و اثرگذاری آن بر تأمین برق صنایع طراحی شده است. وی درباره زمان اجرای این مصوبات اظهار کرد: با توجه به اینکه تعطیلات هفتگی به دو روز افزایش یافته بود و حتی احتمال سه‌روزه شدن آن نیز مطرح بود، پیش‌بینی می‌شود اجرای این تصمیمات از همین روزها آغاز شود. بخش قابل توجهی از اقدامات وارد مرحله اجرا شده و دستگاه‌های مسئول نیز مکلف به اجرای مصوبات شده‌اند.

خالقی افزود: از آنجا که وزیر نیرو، وزیر صنعت و معاونان آن‌ها در جلسه حضور داشتند، این تصمیمات با توافق همه دستگاه‌های مرتبط اتخاذ شد و مقرر شد بدون تأخیر وارد مرحله اجرا شود. البته برخی موارد که نیازمند طی تشریفات قانونی است، از جمله موضوع جمعه‌کاری، باید در شورای عالی کار نهایی شود. وی در پاسخ به پرسشی درباره اطلاعیه اخیر مربوط به شهرک‌های صنعتی نیز گفت: تصمیم هفته گذشته مبنی بر محدود شدن قطعی برق شهرک‌های صنعتی به یک روز، اکنون در حال تکمیل است و هدف نهایی، رساندن قطعی برق شهرک‌های صنعتی به صفر است. در واقع همان یک روز قطعی نیز قرار است با اجرای طرح جایگزینی تعطیلی هفتگی و جمعه‌کاری جبران شود.

### برخورد سختگیرانه با ماینرهای غیرمجاز

خالقی درباره برخورد با واحدهای دارای ماینر غیرمجاز نیز اظهار کرد: بر اساس تصمیم اتخاذشده، برای واحدهایی که از هفته جاری به بعد در آن‌ها دستگاه استخراج رمزارز غیرمجاز کشف شود، برق واحد به مدت یک ماه قطع خواهد شد و در صورت تکرار تخلف، موضوع ابطال پروانه فعالیت صنعتی نیز در دستور کار قرار می‌گیرد.

همچنین واحدهایی که پیش از این شناسایی شده‌اند، مطابق تصمیم قبلی با قطع برق یک‌هفته‌ای مواجه خواهند شد. وی در پایان تأکید کرد: رئیس‌جمهور بر اجرای فوری این تصمیمات تأکید کرده و خواسته است مصوبات بدون بروکراسی و معطلی اجرایی شوند تا آثار آن هرچه سریع‌تر در بخش تولید و صنعت نمایان شود.

کارآفرینی

## دبیرکل انجمن کارآفرینان ایران: امنیت سرمایه‌گذاری و تسهیل صادرات مهمترین مطالبه کارآفرینان است

دبیرکل انجمن کارآفرینان ایران گفت: امنیت سرمایه‌گذاری و موضوع تسهیل در صادرات مهمترین مطالبه تولیدکنندگان و کارآفرینان است که در شرایط فعلی کشور نیازمند پیگیری است.

حمیدرضا غزنوی روز دوشنبه در نشست کارآفرینان با سیدمحمد اتابک وزیر صنعت، معدن و تجارت اظهار داشت: تدوین یک نقشه راه عملیاتی برای حمایت از صنایع استراتژیک کشور ضروری است تا بتوان از این طریق مطالبات بخش تولید و صنعت را دنبال کرد.

وی افزود: اکنون بسیاری از کارآفرینان بار اصلی تأمین بازار در صنایع خودرو، لوازم خانگی، مواد غذایی، فولاد و پتروشیمی را به دوش می‌کشند که در شرایط کنونی نیازمند حمایت‌های منسجم هستند.

دبیرکل انجمن کارآفرینان ایران با اشاره به پیگیری‌های مستمر این انجمن از مصوبات جلسات مشترک با دولت گفت: به دنبال فرآیندی هستیم که مطالبات انباشته بخش خصوصی نه در لایه‌های اداری، بلکه در قالب بسته‌های سیاست‌گذاری تخصصی، حل و فصل شود.

غزنوی ادامه داد: کارآفرینان مجموعه گسترده‌ای از اشتغالزایی را در کشور فراهم کردند که بایستی مسائل مختلف آنها از تامین مواد اولیه تا مسائل حقوقی بنگاه‌های بزرگ مورد اهتمام و رسیدگی قرار گیرد.

دبیرکل انجمن کارآفرینان ایران «صادرات» را اولویت استراتژیک کشور دانست و گفت: انجمن کارآفرینان ایران آمادگی دارد با بهره‌گیری از ظرفیت کارشناسان خبره خود، نقش «بازوی مشورتی دولت» را برای بازنگری در سیاست‌های صادراتی ایفا کند.

وی بر تشکیل کارگروه‌های دائمی در حوزه‌های مختلف موانع تولید تأکید کرد: وزارت صنعت، معدن و تجارت، خانه کارآفرینان و بخش تولید است بایستی موانع قانونی پیش‌روی تولید با نگاهی حمایت‌گرانه رفع شود تا بتوانیم به اهداف رشد اقتصادی و توسعه صنعتی دست یابیم.

تورم شیوه خرید را تغییر داد

# جهیزیه هم دست‌دوم شد

**خریدار** بازار لوازم دست‌دوم دیگر فقط محل فروش وسایل قدیمی و بلااستفاده خانه‌ها نیست؛ این روزها حتی بخشی از خانواده‌های طبقه متوسط، زوج‌های جوان و کسانی که قصد شروع زندگی دارند، برای خرید کالاهای ضروری راهی سمساری‌ها می‌شوند. رشد شدید قیمت لوازم خانگی، کاهش قدرت خرید و فاصله سنگین میان قیمت کالای نو و کارکرده، باعث شده «بازار دوم» به یکی از مسیرهای تازه تأمین نیاز خانوارها تبدیل شود؛ بازاری که تورم، سبک خرید مردم را تغییر داده است.

صدای جابه‌جایی یک یخچال قدیمی در کوچه‌ای شلوغ، صدای آشنایی برای بسیاری از محله‌های شهر است. چند کارگر یک دستگاه لباسشویی، چند صندلی و یک میز چوبی را از خانه‌ای خارج می‌کنند و داخل وانت می‌گذارند. شاید در نگاه اول این فقط یک معامله ساده باشد، اما پشت همین رفت‌وآمد، داستان تغییر رفتار اقتصادی مردم قرار دارد؛ داستان خانواده‌هایی که برای مدیریت هزینه‌های زندگی، مسیر خرید و فروش وسایل خانه را تغییر داده‌اند.

بازار سمساری‌ها که سال‌ها بیشتر با خانه‌تکانی و فروش وسایل اضافی شناخته می‌شد، حالا به یکی از بخش‌های فعال اقتصاد شهری تبدیل شده است؛ بازاری که در آن یک کالا پس از پایان مصرف برای یک خانواده، دوباره وارد چرخه اقتصادی می‌شود و نیاز خانواده دیگری را پاسخ می‌دهد.

### اتحادیه حاضر به مصاحبه تلفنی نشد!

در شرایطی که فعالان این صنف با مسائل مختلفی از رکود بازار تا تغییر رفتار مشتریان مواجه‌اند، انتظار می‌رفت اتحادیه به عنوان مرجع رسمی این حوزه، پاسخ‌گوی پرسش‌ها و ابهامات موجود باشد؛ با این حال، رحیم سلطانی، رئیس اتحادیه صنف امانت‌فروشان و لوازم دست‌دوم تهران، از انجام مصاحبه تلفنی با خبرگزاری خبرآنلاین خودداری کرد و حاضر به گفت‌وگو درباره وضعیت این بازار نشد.

### تورم، مشتریان جدیدی برای سمساری‌ها ساخت

رونق دوباره این بازار را باید در تغییر شرایط اقتصادی خانوارها جست‌وجو کرد. افزایش هزینه‌های زندگی، کاهش قدرت خرید و جهش قیمت کالاهای بادوام باعث شده خرید بسیاری از وسایل خانه دیگر یک تصمیم ساده نباشد، بلکه به یک انتخاب اقتصادی جدی تبدیل شود. بر اساس آمارهای منتشرشده، تورم ماهانه کل کشور در خردادماه به ۵.۹ درصد رسیده، در حالی که تورم ماهانه لوازم خانگی ۹.۷ درصد ثبت شده است. این اختلاف ۳.۸ واحد درصدی نشان می‌دهد قیمت لوازم خانگی در یک ماه گذشته با سرعتی بیشتر از میانگین قیمت کالاها و خدمات افزایش یافته است.

در شاخص نقطه‌به‌نقطه نیز وضعیت مشابهی دیده می‌شود. تورم نقطه‌به‌نقطه کل کشور ۸۸.۶ درصد اعلام شده، اما این رقم برای لوازم خانگی به ۱۱۱.۱ درصد رسیده است. یعنی خانوارها برای خرید لوازم خانگی نسبت به خرداد سال گذشته به طور متوسط بیش از دو برابر هزینه بیشتری پرداخت می‌کنند.

در شاخص تورم سالانه نیز اگرچه فاصله کمتر است، اما همچنان بازار لوازم خانگی بالاتر از میانگین اقتصاد کشور قرار دارد؛ تورم سالانه کل کشور ۶۲ درصد و تورم سالانه لوازم خانگی ۶۶.۴ درصد ثبت شده است.

همین فشار قیمتی باعث شده بخشی از مصرف‌کنندگان مسیر خود را از فروشگاه‌های کالای نو به سمت بازارهای دست‌دوم تغییر دهند.

### وقتی خرید وسیله نو به انتخابی سخت تبدیل شد

یکی از مشتریان یک سمساری در تهران که برای خرید یخچال مراجعه کرده، می‌گوید: «قبلاً اصلاً به خرید وسیله دست‌دوم فکر نمی‌کردم. همیشه دوست داشتم وسایل خانه نو باشد، اما الان قیمت‌ها طوری شده که باید حساب و کتاب کرد.»

او ادامه می‌دهد: «وقتی یک وسیله کارکرده سالم را می‌توان با نصف یا حتی کمتر از قیمت نو خرید، خیلی‌ها ترجیح می‌دهند هزینه باقی‌مانده را برای مخارج دیگر زندگی نگه دارند.» این تغییر نگاه، یکی از مهم‌ترین اتفاقات بازار دست‌دوم است. خرید کالای کارکرده دیگر صرفاً یک انتخاب از سر ناچاری نیست؛ بلکه برای بخشی از جامعه به یک تصمیم اقتصادی تبدیل شده است.

خانوارها در شرایط تورمی معمولاً ابتدا هزینه‌هایی را کاهش می‌دهند که امکان جایگزینی دارند. خرید مبلمان، لوازم خانگی و تجهیزات منزل از جمله همین هزینه‌هاست؛ کالاهایی که می‌توان نمونه سالم کارکرده آنها را با قیمت پایین‌تر پیدا کرد.

### عروس و دامادها هم راهی بازار دوم شدند

یکی از تغییرات قابل توجه در این بازار، افزایش مراجعه زوج‌های جوان است. کسانی که زمانی خرید جهیزیه کامل از بازار کالای نو را یک مرحله طبیعی آغاز زندگی می‌دانستند، حالا بخشی از نیاز خود را از بازار دست‌دوم تأمین می‌کنند. یکی از فروشندگان بازار می‌گوید: «قبلاً کمتر عروس و داماد برای خرید می‌آمدند، اما الان تعدادشان بیشتر شده است. خیلی‌ها قیمت وسایل نو را می‌گیرند و وقتی متوجه هزینه نهایی می‌شوند، سراغ گزینه‌های ارزان‌تر می‌روند.»

او ادامه می‌دهد: «بیشتر دنبال وسایلی هستند که ظاهر خوب و کیفیت قابل قبول داشته باشد؛ مثل مبل، میز، یخچال یا بعضی لوازم آشپزخانه.»

یک زوج جوان که برای خرید چند وسیله خانه آمده‌اند، می‌گویند: «برای شروع زندگی باید خیلی از هزینه‌ها را مدیریت کنیم. اگر بخواهیم همه چیز را نو بخریم، فشار زیادی ایجاد می‌شود. بعضی وسایل اگر سالم باشند، تفاوت زیادی با جنس نو ندارند.» این تغییر رفتار نشان می‌دهد تورم فقط قیمت کالاها را تغییر نداده، بلکه روی تصمیم‌های مهم زندگی مردم نیز اثر گذاشته است.

فعالان این بازار می‌گویند همه کالاها به یک اندازه در بازار دوم مشتری ندارند. لوازم خانگی بزرگ مانند یخچال، ماشین لباسشویی، اجاق گاز، مبلمان و میز و صندلی معمولاً بیشترین تقاضا را دارند.

دلیل این موضوع نیز مشخص است؛ این کالاها قیمت

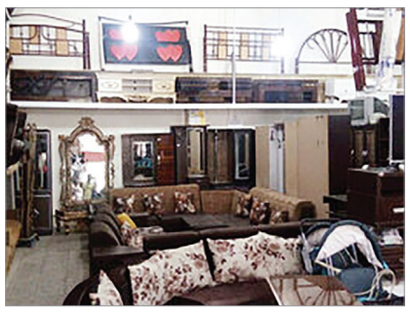

بالایی در بازار نو دارند و خرید نمونه سالم کارکرده می‌تواند اختلاف قابل توجهی در هزینه ایجاد کند.

یکی از فروشندگان می‌گوید: «مردم بیشتر دنبال چیزی هستند که هم ظاهر مناسبی داشته باشد و هم مطمئن باشند مدت زیادی برایشان کار می‌کند. کسی دنبال خرید وسیله خراب نیست، چون هزینه تعمیر هم بالا رفته است.» به گفته او، در سال‌های اخیر مشتریان نسبت به گذشته حساس‌تر شده‌اند و قبل از خرید، بیشتر درباره سابقه استفاده از کالا سؤال می‌کنند.

### پشت پرده یک معامله چند میلیونی

یکی از فروشندگان وسایل دست دوم می‌گوید: کار سمساری برخلاف ظاهر ساده، نیازمند تجربه و شناخت بازار است. سمسار باید بداند کدام کالا ارزش خرید دارد، چه وسیله‌ای مشتری پیدا می‌کند و کدام کالا ممکن است مدت‌ها در مغازه باقی بماند.

یکی دیگر از فعالان این صنف می‌گوید: «همه چیز خریدن نیست. ممکن است یک وسیله ارزان باشد، اما مشتری نداشته باشد. باید بازار را بشناسی.»

به گفته او، هزینه حمل‌ونقل، تعمیر، نگهداری و خواب سرمایه از مهم‌ترین مشکلات این شغل است.

او توضیح می‌دهد: «خیلی از وسایل وقتی به دست ما می‌رسند نیاز به تعمیر یا سرویس دارند. بعد از آماده‌سازی، دوباره فروخته می‌شوند.»

در واقع سمساری‌ها فقط واسطه نیستند؛ آنها بخشی از فرآیند بازگشت کالا به چرخه مصرف هستند. یک کالا ممکن است چند سال در یک خانه استفاده شود، بعد به سمساری برسد، تعمیر شود و دوباره در خانه دیگری مورد استفاده قرار گیرد.

اصلاح سیاست‌های انرژی اجتناب ناپذیر است

# انرژی، ابزار جدید حکمرانی جهان

**خریدار** عضو اتاق بازرگانی، صنایع، معادن و کشاورزی تهران با بیان اینکه انرژی دیگر تنها یک کالای اقتصادی نیست و به ابزار اثرگذار حکمرانی جهانی تبدیل شده است، گفت: تداوم محدودیت‌های تأمین سوخت و ناترازی انرژی، اصلاح الگوی مصرف و بازنگری در سیاست‌های انرژی و سوخت در ایران را به یک ضرورت اجتناب‌ناپذیر تبدیل کرده است.

تحولات بازار جهانی انرژی در ماه‌های اخیر تنها به افزایش قیمت نفت و فرآورده‌های نفتی محدود نمانده، بلکه نشانه‌هایی از تغییر در موازنه‌های ژئوپلیتیکی و شیوه حکمرانی اقتصاد جهانی را نیز آشکار کرده است.همزمان با تشدید تنش‌های منطقه‌ای، حمله به زیرساخت‌های انرژی، محدودیت‌های صادراتی برخی تولیدکنندگان و افزایش نااطمینانی در بازارهای بین‌المللی، بسیاری از کشورها در حال بازنگری در سیاست‌های انرژی، ذخیره‌سازی و مدیریت مصرف خود هستند. در چنین شرایطی، امنیت تأمین سوخت و نحوه مدیریت منابع انرژی به یکی از مهم‌ترین دغدغه‌های دولت‌ها تبدیل شده است.

حسن فروزان‌فرد، عضو اتاق بازرگانی تهران، در گفت‌وگو با خبرنگار اقتصادی ایرنا درباره افزایش قیمت نفت و فرآورده‌های نفتی در بازارهای جهانی بیان کرد: اتفاقاتی که طی ماه‌های اخیر در بازار جهانی نفت رخ داده، زمینه‌ساز تغییرات مهمی در فضای بین‌المللی است.

وی افزود: نفت و قیمت آن یک زبان مشترک جهانی دارد و همه کشورها آثار تغییرات آن را به‌خوبی درک می‌کنند، زیرا نوسانات قیمت نفت بلافاصله در زندگی روزمره مردم و اقتصاد کشورها خود را نشان می‌دهد. از این منظر، نفت را نباید صرفاً یک کالا یا یک «کامودیتی» قابل معامله دانست، بلکه باید آن را ابزاری برای حکمرانی در سطح بین‌المللی تلقی کرد.

عضو اتاق بازرگانی تهران ادامه داد: تغییرات قیمت نفت، برخلاف خواست کسانی که تاکنون مدیریت و حکمرانی این حوزه را در اختیار داشته‌اند، نشان می‌دهد که قواعد حکمرانی جهانی در حال تغییر است. این تحولات بیانگر آن است که کشورها با شناخت بهتر ظرفیت‌های داخلی و موقعیت‌های ژئوپلیتیکی خود، می‌توانند نقش پررنگ‌تری در معادلات بین‌المللی ایفا کنند.فروزان‌فرد تصریح کرد: از منظر حکمرانی جهانی، تغییرات قیمت نفت بیانگر میزان آسیب‌پذیری اقتصادها در برابر تحولات بین‌المللی است. این تغییرات می‌تواند بر اداره امور کشورها، چه اقتصادهای توسعه‌یافته و چه اقتصادهای در حال توسعه، آثار متفاوتی بر جای بگذارد و سازوکارهای تصمیم‌گیری آنها را تحت تأثیر قرار دهد. اگر از این زاویه به موضوع نگاه کنیم، بررسی روند افزایش یا کاهش قیمت نفت و عوامل مؤثر بر آن، می‌تواند تا حدودی تصویری از آینده حکمرانی جهانی ارائه دهد.

### حملات دشمن به زیرساخت‌های انرژی ایران به تولید آسیب زد

فروزان‌فرد در پاسخ به این پرسش که حملات دشمن آمریکایی به بخشی از زیرساخت‌های انرژی کشور چه اثری بر تأمین بازار انرژی و سوخت داشته است، توضیح داد: بر اساس اطلاعات موجود و میزان خسارت‌هایی که در حوزه نفت، گاز و به‌ویژه منطقه عسلویه وارد شد، به نظر می‌رسد آمریکا بدون شناخت دقیق از پیامدهای اقدامات خود وارد این عرصه شد.

وی ادامه داد: در کنار آسیب‌هایی که به بخشی از منابع گازی وارد شد، بخشی از ظرفیت‌های پتروشیمی و فولاد کشور نیز متوقف شد. در نتیجه، همزمان با کاهش تولید گاز، مصرف بخش‌های عمده صنعتی نیز کاهش یافت و همین موضوع موجب شد آثار کمبود گاز در زندگی روزمره مردم به سرعت نمایان نشود.

عضو اتاق بازرگانی تهران افزود: شاید از نگاه مردم عادی تغییر محسوسی در تأمین انرژی مشاهده نشد، اما کشور بخش مهمی از ظرفیت ارزآوری خود را در حوزه پتروشیمی از دست داد و برای جلوگیری از عقب‌ماندگی تولید، ناچار شد بخشی از نیازها را از طریق واردات جبران کند. این موضوع آثار تورمی خود را، به‌ویژه در مواد اولیه و محصولات وابسته به صنایع پتروشیمی، بر جای گذاشت، هرچند خوشبختانه اختلال گسترده‌ای در روند تأمین کالاها ایجاد نشد.

وی ادامه داد: در ماه‌های گذشته با همکاری مجموعه‌های مختلف و تلاش گسترده برای بازسازی و استفاده از ظرفیت‌های موجود، مدیریت مناسبی بر شرایط صورت گرفت، اما این به معنای آن نیست که تصور کنیم اتفاق مهمی رخ نداده است.

### چه زمانی کمبود انرژی با شدت بیشتری نمایان خواهد شد؟

فروزان‌فرد تصریح کرد: نگرانی اصلی این است که فراموش کنیم بخش قابل توجهی از مصرف‌کنندگان حرفه‌ای انرژی که در تولید ارزش افزوده نقش داشتند، از چرخه تولید خارج شده‌اند. زمانی که این واحدها دوباره فعالیت خود را از سر بگیرند، کمبود انرژی با شدت بیشتری نمایان خواهد شد.

این فعال اقتصادی تاکید کرد: چالش کمبود انرژی، به‌ویژه در حوزه گاز و بنزین، از موضوعاتی است که از هم‌اکنون قابل پیش‌بینی است و باید برای آن تدابیر جدی‌تری اتخاذ شود.

عضو اتاق بازرگانی تهران تصریح کرد: شرایط فعلی برای جامعه شرایط آسانی نیست، اما در هر صورت باید درباره نحوه تأمین سوخت، شیوه مصرف و هزینه‌های آن تصمیم‌گیری شود. کشور در بلندمدت توان ادامه وضعیت فعلی با این سطح از محدودیت‌ها و قیمت‌های کنونی سوخت را نخواهد داشت.وی با تاکید بر اینکه از منظر اقتصادی ادامه وضعیت موجود در زمینه مصرف انرژی در کشور امکان‌پذیر نیست، گفت: باید به سمت روش‌های مناسب‌تر برای قیمت‌گذاری و مدیریت مصرف حرکت کرد.

### محدودیت‌های دولت برای واردات بنزین پابرجاست

فروزان‌فرد درباره احتمال محدودیت صادرات سوخت از سوی برخی کشورها، از جمله روسیه، گفت: این همان موضوعی است که باید نسبت به آن حساس بود. حتی اگر کشور منابع مالی و ارزی کافی برای خرید سوخت در اختیار داشته باشد، ممکن است امکان تأمین آن وجود نداشته باشد.

عضو اتاق بازرگانی تهران اظهار داشت: مشکلات موجود در مسیرهای جنوبی انتقال انرژی، محدودیت‌های ناشی از شرایط منطقه و همچنین سیاست‌های روسیه در پی حملات صورت گرفته به زیرساخت‌های پالایشی این کشور، نشان می‌دهد که دسترسی به منابع تأمین بنزین روزبه‌روز دشوارتر می‌شود.

وی ادامه داد: در چنین شرایطی، حتی اگر توان پرداخت نیز وجود داشته باشد، امکان تأمین سوخت با محدودیت مواجه خواهد شد. اگر خدای ناکرده شرایط جنگی در منطقه تشدید شود و آسیب بیشتری به زیرساخت‌های پالایشی کشورهای منطقه وارد شود، وضعیت از شرایط فعلی نیز دشوارتر خواهد شد.

### انرژی و سوخت به ابزار ژئوپولتیکی تبدیل شده است

فروزان‌فرد با تأکید بر اینکه انرژی دیگر تنها یک کالای اقتصادی نیست، اظهار کرد: امروز انرژی و سوخت به ابزاری ژئوپلیتیکی برای تغییر سازوکارهای حکمرانی جهانی تبدیل شده است. روابط اروپا و روسیه، آمریکا و خاورمیانه و همچنین آمریکا و چین، بیش از گذشته تحت تأثیر تحولات بازار انرژی، نحوه دسترسی به منابع و قیمت‌گذاری آن قرار گرفته است. کشورهایی که این تحولات را به‌درستی درک کرده‌اند، با تغییر در شیوه تأمین انرژی و متنوع‌سازی سبد انرژی خود، برای آینده آماده‌تر شده‌اند.

عضو اتاق بازرگانی در پایان با اشاره به تجربه چین گفت: کافی است به تحولاتی که طی سه تا چهار سال اخیر در این کشور رخ داده نگاه کنیم. چین در توسعه انرژی‌های جایگزین و افزایش ظرفیت ذخیره‌سازی انرژی رکوردهای قابل توجهی ثبت کرده و همین موضوع سبب شده است در برابر افزایش قیمت انرژی، با آرامش و برنامه‌ریزی دقیق‌تری عمل کند. به اعتقاد من، نحوه مدیریت انرژی امروز در حال تعیین آینده اقتصاد جهان و جایگاه حکمرانان برتر در نظام بین‌الملل است.

## برق

### واردات ۴۵۰ مگاوات برق از ترکیه برای تأمین برق پتروشیمی‌ها

معاون وزیر نیرو از برنامه‌ریزی برای واردات ۴۵۰ مگاوات برق از ترکیه برای تأمین برق شرکت‌های پتروشیمی خبر داد و گفت: هم‌اکنون نیز سالانه حدود ۵۰۰ مگاوات برق از ترکمنستان و ارمنستان وارد کشور می‌شود؛ اقدامی که ضمن کمک به پایداری تأمین برق، مصرف سوخت در داخل را نیز کاهش می‌دهد.

مصطفی رجبی‌مشهدی، معاون وزیر نیرو، با اشاره به برنامه‌های وزارت نیرو برای تقویت تأمین برق صنایع بزرگ، اعلام کرد: سالانه حدود ۵۰۰ مگاوات برق از کشورهای ترکمنستان و ارمنستان وارد کشور می‌شود.

طبق اعلام وزارت نیرو، وی افزود: در ادامه این سیاست، وزارت نیرو در تلاش است ۴۵۰ مگاوات برق نیز از ترکیه برای تأمین برق شرکت‌های پتروشیمی وارد کند.به گفته معاون وزیر نیرو، قراردادهای مربوط به این موضوع برای شرکت‌های پتروشیمی آماده شده و در حال حاضر، روند اجرایی آن در انتظار اقدام این شرکت‌هاست.

رجبی‌مشهدی تأکید کرد: این اقدام علاوه بر کمک به تأمین برق مورد نیاز کشور، در کاهش مصرف سوخت نیروگاه‌های داخلی نیز مؤثر خواهد بود؛ زیرا با واردات برق، بخشی از نیاز مصرف بدون استفاده از سوخت داخلی تأمین می‌شود.

وی خاطرنشان کرد: بهره‌گیری از ظرفیت تبادل و واردات برق، یکی از راهکارهای مهم وزارت نیرو برای تقویت پایداری شبکه و پشتیبانی از تأمین برق بخش صنعت، به‌ویژه صنایع انرژی‌بر، محسوب می‌شود.

# بخش برق تا تحقق اهداف برنامه هفتم چقدر فاصله دارد؟

**خریدار** بررسی گزارشی از عملکرد بخش برق در دومین سال اجرای قانون برنامه هفتم پیشرفت نشان می‌دهد که اگرچه برخی شاخص‌ها از جمله توسعه تجدیدپذیرها و سهم معاملات برق در بورس انرژی پیشرفت قابل قبولی داشته‌اند، اما در شاخص‌های مانند افزایش توان تولید در اوج بار، راندمان نیروگاه‌ها و کاهش ناترازی، اهداف برنامه فاصله قابل توجهی با عملکرد وزارت نیرو دارند.

با آغاز اجرای قانون برنامه هفتم پیشرفت از ابتدای سال ۱۴۰۳، پایش مستمر عملکرد بخش برق برای ارزیابی میزان تحقق اهداف تعیین‌شده از اهمیت ویژه‌ای برخوردار است. گزارش تازه مرکز پژوهش‌های مجلس از وضعیت شاخص‌های برق در سال ۱۴۰۴، به عنوان دومین سال اجرای این قانون، نشان می‌دهد که اگرچه در برخی شاخص‌ها پیشرفت مناسبی حاصل شده، اما در تعدادی از مهم‌ترین اهداف برنامه، عملکرد وزارت نیرو همچنان با فاصله قابل توجهی از اهداف تعیین‌شده قرار دارد.

بر اساس این گزارش، شاخص‌هایی همچون ظرفیت اسمی تولید برق، مجموع تولید برق، ظرفیت و تولید برق تجدیدپذیر و سهم معاملات برق در بورس انرژی در سال گذشته روند قابل قبولی داشته‌اند. با این حال، در شاخص‌هایی از جمله افزایش توان تولید هم‌زمان در اوج بار، راندمان نیروگاه‌های حرارتی، مجموع تبادلات برون‌مرزی، کاهش حداکثر نیاز مصرف در زمان اوج و بار تأمین‌نشده در زمان اوج، عملکرد مطلوبی ثبت نشده و در صورت تداوم این روند، دستیابی به اهداف برنامه هفتم با چالش جدی مواجه خواهد شد.

### فاصله معنادار تولید برق در اوج بار با اهداف برنامه

مطابق اهداف تعیین‌شده در قانون برنامه هفتم پیشرفت، حداکثر توان تولید برق در زمان اوج بار باید در پایان برنامه به ۸۷ هزار و ۱۴۰ مگاوات و در پایان سال دوم اجرای برنامه (۱۴۰۴) به ۷۶ هزار و ۱۹۱ مگاوات می‌رسید.

این در حالی است که حداکثر توان تولید برق در زمان اوج بار در سال گذشته به ۶۲ هزار و ۷۵۱ مگاوات رسید که فاصله قابل توجهی با هدف تعیین‌شده دارد. بر همین اساس، مرکز پژوهش‌های مجلس عملکرد وزارت نیرو در افزایش توان تولید هم‌زمان در اوج تقاضا را در پایان سال دوم برنامه، تنها معادل ۱۳.۸ درصد هدف تعیین‌شده ارزیابی کرده است.

### تحقق ۵۱.۳ درصدی توسعه ظرفیت نیروگاهی

بر اساس قانون برنامه هفتم، ظرفیت اسمی نصب‌شده نیروگاهی باید تا پایان برنامه به ۱۲۴ هزار و ۴۸۵ مگاوات برسد. برای تحقق این هدف، طبق برش سالانه برنامه، ظرفیت منصوبه باید تا پایان سال ۱۴۰۴ به ۱۰۴ هزار و ۷۸۲ مگاوات می‌رسید. با این حال، مجموع ظرفیت نیروگاهی اضافه‌شده به شبکه برق کشور از ابتدای اجرای برنامه تاکنون ۶۵۷۳ مگاوات بوده است که

نشان می‌دهد عملکرد برنامه در دو سال نخست تنها معادل ۵۱.۳ درصد بوده است؛ موضوعی که به اعتقاد مرکز پژوهش‌های مجلس می‌تواند ناترازی میان تولید و تقاضای برق را در سال ۱۴۰۵ و سال‌های آینده تشدید کند.

طبق گزارش مرکز پژوهش‌های مجلس، واحدهای نیروگاهی اضافه‌شده به شبکه در سال ۱۴۰۴ شامل موارد نیروگاه‌های تجدیدپذیر با ظرفیت ۲۵۷۲ مگاوات، واحدهای گازی تولید پراکنده با ظرفیت ۲۰۲ مگاوات، پنج واحد نیروگاه گازی با مجموع ظرفیت ۹۱۵ مگاوات، سه واحد نیروگاه چرخه ترکیبی با مجموع ظرفیت ۳۴۳ مگاوات، بوده است.

### صنعت همچنان بزرگ‌ترین مصرف‌کننده برق

بررسی وضعیت مصرف برق کشور نیز نشان می‌دهد که میزان مصرف برق در سال گذشته به ۳۴۶ میلیارد کیلووات ساعت رسیده است. بر اساس آمار ارائه‌شده، بخش صنعت با سهم ۳۵ درصدی همچنان بزرگ‌ترین مصرف‌کننده برق کشور است و بخش خانگی با ۳۱.۸ درصد در رتبه دوم قرار دارد. بخش‌های کشاورزی و عمومی نیز در رتبه‌های بعدی مصرف قرار گرفته‌اند.

### نیاز مصرف اوج بار نزدیک به هدف برنامه

طبق اهداف برنامه هفتم، حداکثر نیاز مصرف برق در زمان اوج بار باید تا پایان برنامه به ۸۵ هزار و ۵۰۸ مگاوات و در پایان سال دوم برنامه به ۷۶ هزار و ۹۳۳ مگاوات می‌رسید. اما نیاز مصرف اوج بار در سال ۱۴۰۴ به ۷۷ هزار و ۴۹۷ مگاوات رسیده است که تنها ۵۶۴ مگاوات با هدف تعیین‌شده فاصله دارد و از این منظر عملکرد مطلوب ارزیابی می‌شود.

با این حال، مرکز پژوهش‌های مجلس تأکید کرده است که کاهش ناترازی و تأمین کامل برق مورد نیاز در ساعات اوج مصرف بدون اجرای سیاست‌های مدیریت مصرف و کنترل تقاضا امکان‌پذیر نخواهد بود. در بخش دیگری از این گزارش آمده است که مقایسه اختلاف حداکثر تولید و تقاضا در زمان اوج بار طی سال‌های ۱۴۰۳ و ۱۴۰۴ نشان می‌دهد ناترازی برق در سال ۱۴۰۴ نسبت به سال قبل کاهش یافته است.

با این وجود، بررسی میزان خاموشی‌های اعمال‌شده به مشترکان در دو سال اخیر حاکی از افزایش خاموشی‌ها در عمل است. از این رو، به نظر می‌رسد برآورد تقاضای برق در زمان اوج مصرف در یکی از این دو سال با واقعیت انطباق نداشته یا روش محاسبه آن تغییر کرده است؛ موضوعی که به اعتقاد مرکز پژوهش‌ها نیازمند بررسی و تدقیق بیشتر است.

### تحقق متوسط ۴۱ درصدی اهداف سال دوم برنامه

جمع‌بندی گزارش مرکز پژوهش‌های مجلس نشان می‌دهد که در سال دوم اجرای برنامه هفتم، برخی شاخص‌ها از جمله سهم معاملات برق در بورس انرژی، ظرفیت اسمی نیروگاه‌های تجدیدپذیر و حداکثر نیاز مصرف برق عملکرد بسیار مطلوبی داشته‌اند. در مقابل، شاخص‌هایی مانند مجموع تولید برق، راندمان نیروگاه‌های حرارتی، ظرفیت اسمی نیروگاه‌ها و ظرفیت پست‌های انتقال و توزیع، عملکردی متوسط و با تحقق حدود ۵۰ درصدی اهداف داشته‌اند.

همچنین در شاخص‌هایی نظیر مجموع تبادلات برون‌مرزی برق، بار تأمین‌نشده در اوج تقاضا، توان تولید هم‌زمان در اوج بار و تولید برق نیروگاه‌های تجدیدپذیر، میزان تحقق اهداف کمتر از ۲۵ درصد گزارش شده است و در صورت ادامه این روند، دستیابی به اهداف برنامه دور از انتظار خواهد بود.

بر اساس این گزارش، عملکرد وزارت نیرو در سال دوم اجرای برنامه هفتم به طور متوسط معادل ۴۱ درصد اهداف تعیین‌شده برای این مقطع زمانی بوده و در مقایسه با اهداف نهایی برنامه نیز تنها حدود ۱۳ درصد از اهداف محقق شده است.

## نیرو

### همکاری تهرانی‌ها منجر به کاهش ۱۰ درصدی مصرف برق شد

مدیرعامل شرکت توزیع نیروی برق تهران بزرگ گفت: با همکاری مسئولانه شهروندان تهرانی، نیاز مصرف برق شهر تهران در ساعات اوج مصرف برق، بیش از ۱۰ درصد کاهش یافت.

به نقل از شرکت توزیع نیروی برق تهران بزرگ، کامبیز ناظریان مدیرعامل این شرکت با قدردانی از مسئولیت پذیری مشترکان این شرکت گفت: همکاری متعهدانه تهرانی ها، کاهش ده درصدی نیاز مصرف برق پایتخت در ساعات اوج بار را رقم زد.

ناظریان با بیان این که نیاز مصرف برق پایتخت در ساعات اوج بار بالغ بر ۵ هزار و ۹۳۵ مگاوات بوده است گفت با همراهی شهروندان تهرانی و کاهش مصارف مازاد در ساعات اوج بار؛ میزان محدودیت های اعمالی در شهر تهران به میزان زیادی، کنترل شده است.

وی صرفه جویی حاصل را بیش از ۶۰۰ مگاوات و معادل توان تولید عملی یک نیروگاه ۱۰۰۰ مگاواتی دانست و خاطرنشان کرد در روز اوج بار، نیاز انرژی شهر تهران به حدود ۱۱۱ میلیون کیلووات‌ساعت رسید که با تلاش شبانه‌روزی کارکنان صنعت برق و همراهی مشترکان، بیش از ۹۷ درصد این انرژی به صورت برق پایدار به مشترکان تهرانی تحویل شد و فقط حدود ۳ درصد از این نیاز انرژی، از طریق اجرای برنامه‌های مدیریت بار تأمین شد.

مدیرعامل شرکت توزیع نیروی برق تهران بزرگ اعمال برنامه های محدودیت بار را منوط به وضعیت شبکه برق کشور و نحوه عرضه و تقاضای انرژی دانست و تصریح کرد: تمامی بخش های صنعت برق، مجدانه و شبانه روز در تلاشند تا برق مورد نیاز هموطنان را تامین کنند اما با توجه به شرایط آب و هوایی کشور و محدودیت های ایجاد شده در شرایط فعلی، پایداری شبکه برق، نیازمند تعهد و همدلی جمعی ایرانیان و مدیریت و بهینه سازی مصرف انرژی است و در همین راستا از جمعیت بالغ بر ۵ میلیونی مشترکان برق شهر تهران درخواست داریم با تداوم این همراهی مسئولانه به ویژه در پنج هفته پیش رو همراه ما در ارائه خدمات هر چه بهتر به هموطنان باشند.

در صورت کاهش ۱۰ درصدی مصرف نسبت به پارسال

### قبض برق مشترکان خانگی مشمول تخفیف ۳۰ درصدی می‌شود

مدیرکل دفتر مدیریت انرژی و برنامه‌ریزی امور مشتریان شرکت توانیر گفت: طرح تشویقی کاهش مصرف برق از خردادماه آغاز شده و تا پایان دوره گرم سال (شهریورماه) ادامه دارد.

عبدالامیر یاقوتی-مدیرکل دفتر مدیریت انرژی و برنامه‌ریزی امور مشتریان شرکت توانیر - اظهار کرد: طرح تشویقی کاهش مصرف برق از خردادماه آغاز شده و تا پایان دوره گرم سال (شهریورماه) ادامه دارد و مشترکانی که مصرف آنها زیر الگوی مشخص شده (جزو ۷۵ درصد خوش‌مصرف‌ها) باشد و در مقایسه با دوره مشابه سال گذشته حداقل ۱۰ درصد کاهش مصرف ثبت کنند، پس از صدور قبوض، مشمول تخفیف ۳۰ درصدی بهای برق مصرفی خواهند شد.

وی همچنین به بندهای حمایتی دیگر این دستورالعمل اشاره کرد و گفت: شهروندانی که اقدام به نصب نیروگاه‌های خورشیدی کوچک‌مقیاس روی پشت‌بام منازل خود کنند، مشمول تخفیف و تسهیلات خواهند شد.

وی ادامه داد: علاوه بر این، در صورت تجهیز ساختمان‌ها به سیستم‌های خورشیدی ترکیبی (هیبرید) که قابلیت ذخیره‌سازی، مصرف شخصی و همچنین تزریق برق مازاد به شبکه عمومی را دارند، مشترکان می‌توانند تا ۳۰ درصد تخفیف اضافی روی قبوض خود دریافت کنند که این مصوبات کاملاً ابلاغ شده و پس از پایان دوره گرم اعمال خواهد شد.

یاقوتی گفت: این طرح در حال اجراست و گزارشات نهایی آن به محض پایان دوره مشخص شده اعلام خواهد شد.

وزارت نفت:

### فروش ۱۱ میلیارد دلار نفت در چهار ماهه امسال محقق شد

وزارت نفت اعلام کرد: در چهار ماه نخست سال ۱۴۰۵، با وجود تداوم تحریم‌ها، فشار بر ناوگان حمل‌ونقل، محدودیت‌های بازار چین و حتی وقوع جنگ، میزان فروش نفت از ۱۱ میلیارد دلار فراتر رفته است.

در اطلاعیه این وزارتخانه آمده است: در هفته‌های گذشته، هم‌زمان با افزایش گمانه‌زنی‌ها درباره تغییرات احتمالی در وزارت نفت، مجموعه‌ای از ادعاها درباره عملکرد این وزارتخانه در فروش نفت و بازگشت درآمدهای ارزی مطرح شده است.

در برخی از این روایت‌ها، کاهش منابع ارزی کشور مستقیم به ضعف در فروش نفت نسبت داده می‌شود و حتی این ادعا مطرح است که اقتصاد ایران به دلیل عملکرد وزارت نفت در آستانه فروپاشی قرار گرفته است.

مجموع فروش نفت و درآمدهای ارزی حاصل از آن در سه ماه پایانی سال ۱۴۰۴ حدود ۸ میلیارد دلار بوده است.

این در حالی است که در چهار ماه نخست سال ۱۴۰۵، با وجود تداوم تحریم‌ها، فشار بر ناوگان حمل‌ونقل، محدودیت‌های بازار چین و حتی وقوع جنگ، این رقم از ۱۱ میلیارد دلار فراتر رفته است.

به بیان دیگر، در دوره‌ای که انتظار می‌رفت فشارهای خارجی توان صادرات نفت ایران را به شدت کاهش دهد، جریان فروش و وصول درآمدهای نفتی نه‌تنها متوقف نشده، بلکه روندی رو به بهبود را نشان می‌دهد.

### نفت برنت به زیر ۱۰۰ دلار برگشت

قیمت نفت در معاملات روز دوشنبه بازار جهانی، تحت تاثیر نشانه‌های کاهش تنش ژئوپلیتیکی در خاورمیانه، از ۱۰۰ دلار در هر بشکه که هفته گذشته به آن صعود کرده بود، عقب‌نشینی کرد و کاهش یافت.

به گزارش ایسنا، قیمت آتی نفت برنت در اوایل معاملات روز دوشنبه برای مدت کوتاهی به زیر ۹۰ دلار سقوط کرد و در ادامه، با ۶ درصد کاهش، به ۹۰ دلار و ۹۳ سنت در هر بشکه رسید، در حالی که قیمت آتی نفت خام آمریکا (WTI) با ۶.۱ درصد کاهش، به ۸۳ دلار و ۸۳ سنت در هر بشکه رسید.

نفت برنت هفته گذشته پس از اعلام محاصره دریایی عربستان سعودی توسط نیروهای مسلح یمن، برای مدت کوتاهی به بیش از ۱۰۰ دلار در هر بشکه صعود کرده بود، اما پس از آنکه واشنگتن پس از ۱۳ شب متوالی تجاوز هوایی، حملات خود به ایران را متوقف کرد، قیمت‌ها عقب‌نشینی کردند.

استاندار خراسان رضوی:

# نگاه ملی به دهه پایانی صفر در مشهد تقویت شود

**خریدار** استاندار خراسان رضوی با تأکید بر ضرورت تقویت نگاه ملی به دهه پایانی ماه صفر در مشهد، خواستار بهره‌گیری از ظرفیت ستاد ملی اربعین برای پشتیبانی از این رویداد شد و بر طراحی هویت مستقل، برنامه منسجم و برند فرهنگی برای این دهه تأکید کرد.

غلامحسین مظفری با اشاره به تشکیل ستاد اربعین در سطح ملی و مشارکت همه وزارتخانه‌ها، دستگاه‌ها و نهادهای کشور در برگزاری این رویداد، گفت: در حالی که حدود سه میلیون زائر ایرانی در بازه زمانی حدود ۲۰ روز تا یک ماه در مراسم اربعین حضور می‌یابند، جمعیت زائران دهه پایانی ماه صفر در مشهد در مدت زمانی بسیار کوتاه‌تر و به‌ویژه در دو تا سه روز پایانی، از این میزان نیز فراتر می‌رود؛ از این رو باید نگاه ملی به مشهد در این ایام تقویت شود و از ظرفیت ستاد ملی اربعین برای پشتیبانی معنوی، اجرایی و در صورت امکان تأمین امکانات و منابع مورد نیاز استفاده شود.

وی با بیان اینکه تجربه برگزاری مراسم‌های بزرگ مذهبی در مشهد سرمایه ارزشمندی برای برنامه‌ریزی‌های آینده است، افزود: اربعین یکی از بزرگ‌ترین اجتماعات انسانی جهان به شمار می‌رود و همه دستگاه‌ها باید برای برگزاری هرچه بهتر آن همکاری کنند. همچنین دهه پایانی ماه صفر فرصتی استثنایی برای معرفی ظرفیت‌های فرهنگی و مذهبی مشهد و خراسان رضوی است که باید از آن به بهترین شکل بهره گرفت.رئیس ستاد اربعین و دهه پایانی صفر خراسان رضوی با تأکید بر اینکه توجه به محتوا باید در کنار خدمات اجرایی و سخت‌افزاری قرار گیرد، گفت: نباید صرفاً به موضوعاتی مانند محل استقرار موکب‌ها و خدمات‌رسانی پرداخته شود، بلکه باید از این فرصت برای انتقال مفاهیم فرهنگ عاشورا، ایثار، شهادت، آزادگی و ظلم‌ستیزی به نسل جوان استفاده کرد و برای لحظه‌به‌لحظه مسیرها و برنامه‌ها، محتوای مؤثر پیش‌بینی شود.

وی با اشاره به سابقه تاریخی و تمدنی خراسان، افزود: با توجه به ظرفیت‌های فرهنگی استان، می‌توان از مشاوران متخصص برای طراحی این رویداد استفاده کرد تا از انتخاب نام و هویت تا برنامه‌های محتوایی و اجرایی، نقشه راه مشخصی برای دهه پایانی صفر تدوین شود. اگرچه تا آغاز مراسم امسال فرصت محدودی باقی مانده است، اما باید از هم‌اکنون برنامه‌ریزی برای سال‌های آینده آغاز شود.

مظفری همچنین درباره برنامه‌های پیاده‌روی اربعین، اظهار کرد: اصل اربعین بر پایه پیاده‌روی شکل گرفته است و همه تلاش‌ها باید بر ارائه بهترین خدمات با توجه به امکانات و منابع موجود متمرکز باشد. در عین حال، لازم است همه اقدامات با نگاه کارشناسی و بر اساس اولویت‌ها انجام شود تا منابع به بهترین شکل مدیریت و صرف شود. ادغام ظرفیت‌های ملی در ستاد اربعین، فرصت مناسبی برای طرح پیشنهادهای استان و استفاده بیشتر از امکانات ملی است و باید از این ظرفیت برای ارتقای خدمات دهه پایانی صفر بهره برد.

## کردستان

### حق بیمه بیش از ۲ میلیون و ۷۴۸ مددجوی کمیته امداد در کردستان ماهانه پرداخت می‌شود

مدیر کل کمیته امداد استان کردستان به مناسبت گرامیداشت هفته تأمین اجتماعی و بهزیستی و ۲۵ تیر ماه سال روز دو نهاد تأثیر گذار در جامعه، از ارائه خدمات متفاوت به مددجویان کردستانی خبر داد.

رضا طوسی بیان داشت: این نهاد مقدس در کنار خدمات متعدد و متنوع خود، طی چند سال اخیر، اقدام به پرداخت حق بیمه مددجویان به تأمین اجتماعی و صندوق بیمه اجتماعی روستائیان و عشایر برای فراهم شدن شرایط بازنشستگی آنان، نموده است.

وی افزود: در حال حاضر این نهاد مقدس نسبت به بیمه پردازی برای تعداد ۱۶۲۰ نفر به تأمین اجتماعی و همچنین ۱۱۵۸ نفر به صندوق بیمه اجتماعی روستائیان و عشایر اقدام می نماید. مدیر کل کمیته امداد استان کردستان افزود: در تیر ماه سالجاری، این نهاد نسبت به پرداخت مبلغ ۱۰ میلیارد و ۳۵۰ میلیون تومان بابت حق بیمه تأمین اجتماعی مددجویان در سه ماهه اول سال و نیز پرداخت مبلغ ۵ میلیارد و ۲۵۰ میلیون تومان بیمه روستائیان و عشایر برای سال ۱۴۰۵ اقدام نموده است. طوسی اظهار داشت: در سال گذشته بیش از ۲۷ میلیارد تومان حق بیمه مددجویان را به سازمانهای بیمه گر پرداخت نموده است.

وی اعلام داشت: در حال حاضر تعداد ۱۱۳۰ نفر از مددجویان معزز تحت حمایت خارج شده و مستمری بگیر تأمین اجتماعی شده اند و این روند با تکمیل مدت زمان پرداخت حق بیمه ادامه خواهد داشت.

# پروژه‌های پژوهشی منطقه ۸ عملیات انتقال گاز ایران زیر ذره‌بین

**خریدار** مدیر منطقه ۸ عملیات انتقال گاز ایران با تأکید بر نقش راهبردی پژوهش در ارتقای توان فنی و عملیاتی صنعت انتقال گاز، اجرای پروژه‌های پژوهشی را بستری مؤثر برای تحقق خودکفایی، بومی‌سازی دانش فنی و افزایش خوداتکایی سازمان دانست.

مهدی زارع، مدیر منطقه ۸ عملیات انتقال گاز ایران در نشست بررسی پروژه‌های پژوهشی این منطقه، بر حمایت از ایده‌های نوآورانه و ظرفیت‌های تخصصی کارکنان تأکید کرد و گفت: پژوهش، موتور محرک پیشرفت سازمان و زیربنای تصمیم‌گیری‌های علمی و فنی بوده و می‌تواند نقش مؤثری در ارتقای بهره‌وری و پایداری شبکه انتقال گاز ایفا کند.

وی افزود: اجرای فعالیت‌ها و پروژه‌های پژوهشی، زمینه‌ساز تحقق خودکفایی و خوداتکایی در حوزه‌های مختلف فنی، مهندسی و عملیاتی است و با اتکا به دانش، تجربه و خلاقیت کارکنان می‌توان بسیاری از نیازهای تخصصی را در داخل سازمان تأمین و وابستگی به منابع بیرونی را به حداقل رساند.

مدیر منطقه ۸ عملیات انتقال گاز ایران با بیان اینکه بومی‌سازی دانش فنی یکی از راهبردهای مهم صنعت انتقال گاز به شمار می‌رود، اظهار داشت: بهره‌گیری از ظرفیت نخبگان، متخصصان و کارشناسان در قالب پروژه‌های پژوهشی، علاوه بر تولید دانش کاربردی، موجب ارائه راهکارهای نوآورانه برای رفع چالش‌های عملیاتی، کاهش هزینه‌ها، افزایش قابلیت اطمینان تجهیزات و ارتقای کیفیت خدمات خواهد شد.

وی تصریح نمود: پژوهش زمانی ارزش‌آفرین خواهد بود که خروجی آن در فرآیندهای اجرایی، تعمیرات، نگهداشت و بهینه‌سازی تجهیزات مورد استفاده قرار گیرد و بتواند ارزش افزوده‌ای ملموس برای سازمان ایجاد کند.

زارع در پایان، حمایت از ایده‌های خلاقانه، تقویت فرهنگ پژوهش، تعامل با مراکز علمی و دانشگاهی و توسعه پروژه‌های مسئله‌محور را از اولویت‌های مهم برشمرد و خاطرنشان کرد: منطقه ۸ عملیات انتقال گاز ایران با تکیه بر این ظرفیت ارزشمند، مسیر توسعه پایدار، خودکفایی و بومی‌سازی را با جدیت دنبال می کند.

**پایداری انتقال گاز، حاصل آمادگی فنی و سرمایه انسانی توانمند است**

مدیر منطقه ۸ عملیات انتقال گاز ایران در بازدید میدانی یکی از تأسیسات تقویت فشار گاز این منطقه عملیاتی، ضمن بررسی آخرین وضعیت تجهیزات، روند اجرای برنامه‌های تعمیرات و نگهداشت، بر آمادگی حداکثری این تأسیسات برای تداوم انتقال ایمن، پایدار و بهره‌ور گاز طبیعی به‌ویژه در آستانه فصل سرد سال تأکید کرد.

مهدی زارع، در جریان این بازدید، با حضور در بخش‌های مختلف عملیاتی، از نزدیک در جریان وضعیت تجهیزات فرآیندی، سامانه‌های جانبی، عملکرد واحدهای بهره‌برداری، تعمیرات، برق، ابزار دقیق و HSE قرار گرفت.

وی با اشاره به نقش راهبردی این تأسیسات در حفظ پایداری شبکه انتقال گاز، گفت: اجرای دقیق برنامه‌های تعمیرات پیشگیرانه، پایش مستمر وضعیت تجهیزات، ارتقای قابلیت اطمینان سامانه‌های عملیاتی و رعایت کامل الزامات ایمنی، از مهم‌ترین عوامل تضمین کننده انتقال ایمن، پاک، پایدار و بهره‌ور گاز طبیعی است.

مدیر منطقه ۸ عملیات انتقال گاز ایران با تأکید بر ضرورت بهره‌گیری از دانش فنی، تجربه کارکنان و مدیریت بهینه منابع، افزود: آمادگی مستمر تأسیسات، افزایش ضریب دسترس‌پذیری تجهیزات و کاهش ریسک‌های عملیاتی، نیازمند برنامه‌ریزی دقیق، همدلی و تلاش شبانه‌روزی کارکنان است و خوشبختانه این مهم در این تأسیسات به‌خوبی مشهود است.

زارع همچنین با قدردانی از تلاش کارکنان این مجموعه، نقش آنان را در استمرار خدمت‌رسانی به مردم و حفظ پایداری شبکه انتقال گاز ارزشمند دانست و بر استمرار رویکردهای فنی، نوآوری و بهبود مستمر فرآیندهای عملیاتی تأکید کرد.

در پایان این بازدید، مدیر منطقه ۸ عملیات انتقال گاز ایران در نشستی صمیمی با کارکنان تأسیسات، ضمن استماع دغدغه‌ها، پیشنهادها و دیدگاه‌های آنان، به سؤالات مطرح‌شده پاسخ داد و دستورات لازم را برای بررسی، پیگیری و رفع مشکلات و دغدغه‌های کارکنان در حوزه‌های مختلف ارایه نمود.

## سمنان

### مدیرعامل توزیع برق استان سمنان: همراهی مردم در مدیریت مصرف، پشتوانه پایداری شبکه و حمایت از تولید است

رئیس هیئت‌مدیره و مدیرعامل شرکت توزیع نیروی برق استان سمنان از همراهی ارزشمند مشترکان در مدیریت مصرف برق قدردانی کرد و گفت: مشارکت مردم در اجرای پویش «۲۵ درجه قرار همدلی» نقش مهمی در حفظ پایداری شبکه و تأمین برق پایدار برای بخش‌های مختلف داشته است.

مهدی پاک‌طینت اظهار کرد: هر کیلووات ساعت برق صرفه‌جویی‌شده توسط مردم، امکان تأمین برق بیشتری برای واحدهای تولیدی، شهرک‌های صنعتی، مراکز خدماتی و اشتغال را فراهم می‌کند و این همراهی، مشارکتی ملی در حمایت از تولید و رشد اقتصادی کشور است.

وی با اشاره به آثار منفی برق‌دزدی و استخراج غیرمجاز رمزارز افزود: در مقابل همراهی مردم، افراد سودجو با سرقت انرژی و ماینینگ غیرمجاز، حقوق عمومی را تضییع کرده و موجب افزایش بار شبکه و ایجاد اختلال در برق‌رسانی می‌شوند. مدیرعامل شرکت توزیع نیروی برق استان سمنان از شهروندان خواست در صورت مشاهده هرگونه مورد مشکوک به قاچاق برق، برق‌دزدی یا استخراج غیرمجاز رمزارز، موضوع را از طریق سامانه‌های اعلام‌شده به شرکت توزیع نیروی برق اطلاع دهند تا در کوتاه‌ترین زمان ممکن رسیدگی شود.

مدیرعامل توزیع برق استان سمنان:
همراهی مردم در مدیریت مصرف، پشتوانه پایداری شبکه و حمایت از تولید است
25
فرا همدلی
دولت مردمی
دولت مردمی
۱۲۲
۱۲۱
۱۲۱
۱۲۱

حمایت از خانوار و تامین مالی تولید

# ۲ ماموریت شبکه بانکی در پرداخت تسهیلات

**خریدار** در سه ماهه نخست امسال اگرچه بیش از ۸۵ درصد از فقرات تسهیلات شبکه بانکی به خانوارها اختصاص یافته است، اما از منظر ارزش ریالی، بخش صنعت و معدن با سهمی بیش از ۳۲ درصد همچنان بزرگ‌ترین دریافت‌کننده منابع بانکی محسوب می‌شود.

شبکه بانکی در پرداخت تسهیلات دو کارکرد متفاوت دارد؛ تامین مالی نیازهای خرد خانوار و تامین سرمایه مورد نیاز فعالیت‌های اقتصادی؛ از این منظر بررسی آمار تسهیلات پرداختی شبکه بانکی در سه‌ماهه نخست سال ۱۴۰۵ برتری بخش صنعت و معدن در جذب منابع بانکی را نشان می دهد که بیش از هر چیز به ماهیت سرمایه‌بر این بخش بازمی گردد.

بنگاه‌های صنعتی برای تامین مواد اولیه، خرید تجهیزات، نوسازی خطوط تولید و به‌ویژه تامین سرمایه در گردش، به منابع مالی قابل توجهی نیاز دارند.

افزایش هزینه نهاده‌های تولید، طولانی بودن دوره بازگشت سرمایه و نیاز مستمر به تامین نقدینگی باعث شده است حجم تسهیلات مورد نیاز این بخش به‌مراتب بیشتر از سایر بخش‌های اقتصادی باشد. به همین دلیل، حتی با تعداد نسبتاً محدود تسهیلات، صنعت و معدن بیشترین سهم از منابع اعتباری را به خود اختصاص داده است.

پس از صنعت، بخش خدمات جایگاه دوم را در جذب منابع بانکی دارد. گستردگی فعالیت‌های خدماتی، سهم بالای این بخش در اشتغال و تنوع بنگاه‌های فعال، موجب شده است تقاضا برای تسهیلات در این بخش هم از نظر تعداد و هم از نظر مبلغ در سطح بالایی قرار گیرد. بسیاری از بنگاه‌های خدماتی، به‌ویژه کسب‌وکارهای کوچک و متوسط، برای تأمین سرمایه در گردش، خرید تجهیزات، پرداخت هزینه‌های جاری و توسعه فعالیت خود به منابع بانکی وابسته هستند.

به همین دلیل، بخش خدمات از نظر تعداد تسهیلات دریافتی در میان صاحبان کسب‌وکار در رتبه نخست قرار گرفته است.

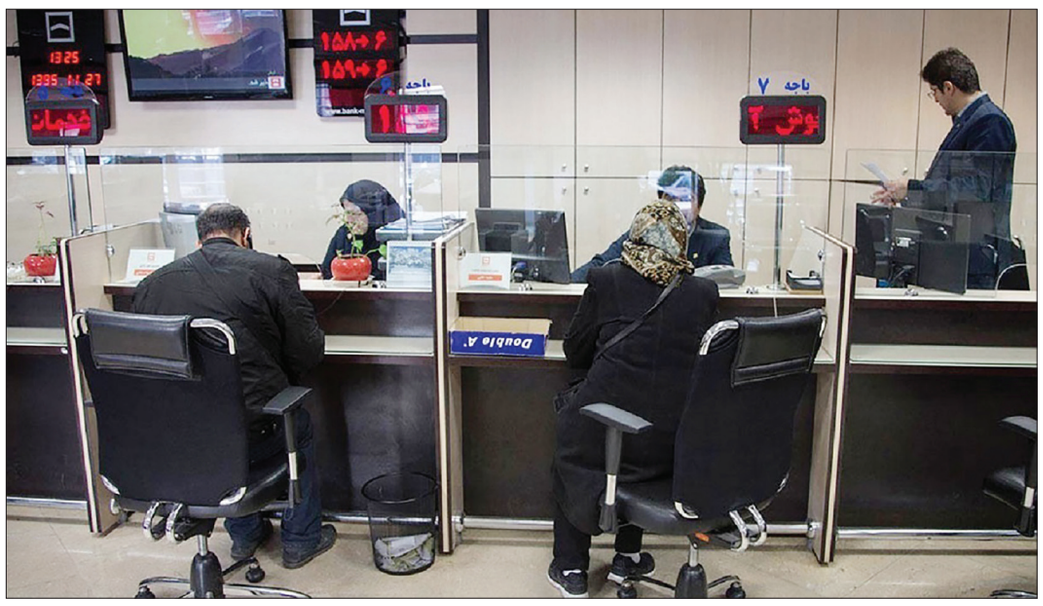

### دست بالای خانوار در تعداد تسهیلات

سهم بالای خانوارها از تعداد تسهیلات لزوما به معنای دریافت بخش عمده منابع بانکی نیست. بخش زیادی از تسهیلات پرداختی به خانوارها را وام‌های خردی همچون تسهیلات ازدواج، فرزندآوری، قرض‌الحسنه، ودیعه یا خرید و تعمیر مسکن تشکیل می‌دهد. این تسهیلات اگرچه تعداد بسیار زیادی از متقاضیان را پوشش می‌دهند، اما مبلغ هر فقره آن‌ها نسبت به تسهیلات پرداختی به بنگاه‌های اقتصادی بسیار کمتر است.

از همین رو، خانوارها با وجود در اختیار داشتن بیشترین تعداد فقرات تسهیلات، سهم کمتری از ارزش کل منابع پرداختی را به خود اختصاص داده‌اند.

بررسی میانگین مبلغ هر فقره تسهیلات نیز به‌خوبی این تفاوت را نشان می‌دهد. میانگین تسهیلات در بخش صنعت و معدن حدود ۸۶ میلیارد ریال است؛ رقمی که چندین برابر میانگین تسهیلات پرداختی به خانوارهاست.

این اختلاف، تفاوت ماهیت نیازهای مالی دو بخش را منعکس می کند. در حالی که خانوارها عمدتا به دنبال تامین هزینه‌های مصرفی یا رفع نیازهای کوتاه‌مدت هستند، بنگاه‌های اقتصادی برای حفظ ظرفیت تولید، تامین موجودی مواد اولیه و اجرای طرح‌های توسعه‌ای به منابع مالی بزرگ‌تری نیاز دارند.

### دسترسی تجارت و بازرگانی به وام‌های بانکی

جایگاه بخش بازرگانی در میانگین بالای مبلغ هر فقره تسهیلات نیز قابل توجه است. فعالیت‌های تجاری معمولا به منابع قابل توجهی برای خرید و نگهداری موجودی کالا، تامین مالی واردات و صادرات و مدیریت سرمایه در گردش نیاز دارند؛ به همین دلیل، هرچند تعداد تسهیلات این بخش نسبت به خدمات یا کشاورزی کمتر است، اما ارزش هر فقره تسهیلات در آن بالاتر است.

در بخش کشاورزی و مسکن نیز الگوی متفاوتی مشاهده می‌شود. در کشاورزی، پراکندگی بهره‌برداران و کوچک بودن مقیاس بسیاری از واحدهای تولیدی سبب شده است تعداد تسهیلات نسبتاً بالا، اما ارزش هر فقره محدود باشد.

در بخش مسکن و ساختمان نیز با وجود اهمیت این بخش در اقتصاد، شرایط بازار، طولانی بودن دوره بازگشت سرمایه و سهم قابل توجه تسهیلات خرد مرتبط با خرید یا تعمیر مسکن باعث شده است میانگین مبلغ هر فقره در سطح پایین‌تری نسبت به صنعت و بازرگانی قرار گیرد.

در مجموع، ترکیب تسهیلات پرداختی در سه‌ماهه نخست سال ۱۴۰۵ نشان می‌دهد شبکه بانکی هم‌زمان دو ماموریت متفاوت را دنبال کرده است؛ پاسخگویی به نیازهای اعتباری خرد خانوارها از طریق پرداخت تعداد زیادی تسهیلات با مبالغ محدود، و تامین مالی فعالیت‌های اقتصادی از طریق تخصیص بخش عمده منابع به بخش‌های مولد، به‌ویژه صنعت و معدن و خدمات.

از این رو، ارزیابی عملکرد اعتباری شبکه بانکی صرفاً بر اساس تعداد فقرات تسهیلات نمی‌تواند تصویر دقیقی از نحوه تخصیص منابع ارائه دهد و تحلیل هم‌زمان تعداد و ارزش ریالی تسهیلات، درک جامع‌تری از جهت‌گیری اعتبارات در اقتصاد فراهم می‌کند.

## طلا

# آرامش نسبی در خاورمیانه، بازار طلا را صعودی کرد

قیمت طلا در معاملات روز (دوشنبه) با کاهش بهای نفت و فروکش کردن بخشی از نگرانی‌های تورمی در پی کاهش تنش‌ها در خاورمیانه افزایش یافت، در حالی که سرمایه‌گذاران در آستانه نشست سیاست‌گذاری «فدرال رزرو» آمریکا، چشم‌انتظار تصمیم این بانک مرکزی درباره نرخ بهره هستند.

بهای هر اونس طلای نقدی تا ساعت ۰۴:۲۱ (به وقت گرینویچ) با افزایش ۰.۹ درصدی به چهار هزار و ۸۷ دلار و ۷۹ سنت رسید. قراردادهای آتی طلای آمریکا نیز با رشد ۰.۵ درصدی به چهار هزار و ۸۹ دلار و ۹۰ سنت افزایش یافت. تیم واترر تحلیلگر ارشد بازار در شرکت «کی‌سی‌ام ترید» گفت: طلا امروز به طور واضح از همزمانی کاهش قیمت نفت و افت ارزش دلار آمریکا سود برده است. بر اساس این گزارش، شاخص دلار آمریکا ۰.۳ درصد کاهش یافت و در نتیجه، فلزات قیمت‌گذاری‌شده بر مبنای دلار برای دارندگان دیگر ارزها ارزان‌تر شد. در بازار دیگر فلزات گرانبها نیز بهای هر اونس نقره با افزایش ۱.۷ درصدی به ۵۹ دلار و ۱۶ سنت رسید. پلاتین با رشد ۱.۵ درصدی به یک‌هزار و ۶۱۲ دلار و چهار سنت و پالادیوم نیز با افزایش ۱.۶ درصدی به یک‌هزار و ۲۶۳ دلار و ۷۳ سنت معامله شد.

## ویترین

### نسخه جدید «دستورالعمل نحوه واگذاری اموال مازاد مؤسسات اعتباری» به شبکه بانکی ابلاغ شد

هیأت عالی بانک مرکزی اصلاحیه «دستورالعمل نحوه واگذاری اموال مازاد مؤسسات اعتباری» را به منظور تبیین دقیق نحوه واگذاری اموال و دارایی‌های شبکه بانکی در چارچوب قوانین و مقررات مربوط، تصویب و به شبکه بانکی ابلاغ کرد.

پیرو بخشنامه شماره ۹۹/۲۸۹۶۱۷ مورخ ۱۱ آذر ۱۳۹۹ موضوع ابلاغ «دستورالعمل نحوه واگذاری اموال مازاد مؤسسات اعتباری» و اصلاحات بعدی آن، به منظور تبیین دقیق نحوه واگذاری اموال و دارایی‌های شبکه بانکی در چارچوب قوانین و مقررات مربوط، تسهیل در نحوه واگذاری و همچنین حسب بازخوردهای واصله از شبکه بانکی، اصلاحات دستورالعمل مذکور در دستور کار قرار گرفت و در هفتادمین جلسه مورخ ۲۳ تیر ۱۴۰۵ به تصویب هیأت عالی بانک مرکزی رسید.

از مهم‌ترین تغییرات به عمل آمده در دستورالعمل موصوف می‌توان به «تعیین سایر روش‌های واگذاری علاوه بر مزایده، مشتمل بر واگذاری از طریق سازوکارهای بازار سرمایه از جمله صندوق سرمایه‌گذاری زمین و ساختمان، صندوق سرمایه‌گذاری املاک و مستغلات و توکنایز کردن در چارچوب ضوابط ابلاغی بانک مرکزی، واگذاری به شرکت مدیریت دارایی‌های شبکه بانکی مطابق با قوانین مربوط و ضوابط ابلاغی بانک مرکزی و همچنین ترک تشریفات مزایده شامل مذاکره و معاوضه با اموال سهل‌البیع» و نیز «مجاز شدن روش نسیه دفعی در واگذاری اموال مازاد مؤسسه اعتباری در مزایده، علاوه بر روش بیع نقدی و تسویه اقساطی (در قالب عقود اجاره به شرط تملیک، فروش اقساطی و مرابحه اقساطی)» اشاره کرد.

بانک‌ها موظفند نسخه بازنگری شده «دستورالعمل نحوه واگذاری اموال مازاد مؤسسات اعتباری» را به قید تسریع و با لحاظ مفاد بخشنامه شماره ۹۶/۱۴۹۱۵۳ مورخ ۱۶ مرداد ۱۳۹۶ به تمام واحدهای ذی‌ربط آن ابلاغ کرده و بر حُسن اجرای آن نظارت دقیق به عمل آورند.

رئیس کل بانک مرکزی:

### مطالبات معوق فروشگاه های مرتبط با کالابرگ بزودی تسویه می شود

رئیس کل بانک مرکزی گفت: مطالبات معوق فروشگاههای مرتبط به کالابرگ بزودی تسویه خواهد شد.

عبدالناصر همتی رئیس کل بانک مرکزی در پاسخ به سوالی در خصوص برنامه دولت برای حل مشکل پیش آمده برای تسویه مطالبات فروشگاههای متصل به کالا برگ گفت: موضوع عدم تسویه به موقع مطالبات فروشگاهها عصر دیروز در ستاد اقتصادی دولت مطرح و با تدبیر آقای رییس جمهور مقرر شد دولت کسری منابع پیشین کالابرگ را از منبع دیگری تامین کند و مطالبات فروشگاهها هرچه زودتر تسویه شود.

**آگهی موضوع ماده ۳ قانون و ماده ۱۳ آئین نامه قانون تعیین تکلیف وضعیت ثبتی و اراضی و ساختمانهای فاقد سند رسمی**

برابر رای شماره ۱۴۰۵۶۰۳۱۳۰۱۰۰۰۵۰۵۵ هیات اول موضوع قانون تعیین تکلیف وضعیت ثبتی اراضی و ساختمانهای فاقد سند رسمی مستقر در واحد ثبتی حوزه ثبت ملک بوکان تصرفات مالکانه بلامعارض متقاضی خانم نسرین استاد قادری فرزند رشید بشماره شناسنامه ۲۹۲۰۱۱۱۳۰۲ در ششدانگ یک باب خانه به مساحت ۷۸.۶۷ متر مربع قسمتی از پلاک ۱۱۴ -اصلی واقع در بوکان -اسلام آباد -کوچه دیمن ۱۳ محرز گردیده است که برای آن پلاک ثبتی ۱۱۴/۵۷۴۶ -اصلی اختصاص یافته است لذا به منظور اطلاع عموم مراتب در دو نوبت به فاصله ۱۵ روز آگهی می شود در صورتی که اشخاص نسبت به صدور سند مالکیت متقاضی اعتراضی داشته باشند میتوانند از تاریخ انتشار اولین آگهی به مدت دو ماه اعتراض خود را به این اداره تسلیم و پس از اخذ، رسید ظرف مدت یک ماه از تاریخ تسلیم اعتراض دادخواست خود را به مراجع قضایی تقدیم نمایند. بدیهی است در صورت انقضای مدت مذکور و عدم وصول اعتراض طبق مقررات سندمالکیت صادر خواهد شد. ۲۲۲۲۹۲۱

**تاریخ انتشار نوبت اول: ۱۴۰۵/۰۴/۲۲ تاریخ انتشار نوبت دوم: ۱۴۰۵/۰۵/۰۶**

**خالد خانه بیگی رئیس ثبت اسناد و املاک**

**آگهی اجرای مواد ۶، ۷، ۸ و ۱۰ آئین نامه اجرائی قانون الحاق موادی به قانون ساماندهی و حمایت از تولید و عرضه مسکن مصوب ۱۳۸۸**

برابر رای شماره ۳۶۹۴ مورخه ۱۴۰۵/۰۴/۱۰ صادره هیئت حل اختلاف مستقر در اداره ثبت اسناد و املاک شهرستان چناران تصرفات مالکانه و بلامعارض خانم/ آقا محبوبه رجایی فرزند عبداله نسبت به ششدانگ ی قطعه زمین به مساحت ۲۳۵ متر مربع قسمتی از پلاک ۲۹۲ اصلی واقع در اراضی گلمکان بخش ۷ از محل مالکیت کلیه مالکین مشاعی محرز گردیده است بمنظور اطلاع عموم مراتب در یک نوبت آگهی میگردد در صورتی که اشخاص نسبت به صدور سند مالکیت متقاضی اعتراضی داشته باشند میتوانند از تاریخ انتشار این آگهی به مدت ۲۰ روز اعتراض خود را به این اداره تسلیم و پس از اخذ رسید ظرف مدت یک ماه از تاریخ تسلیم اعتراض دادخواست خود را به مراجع قضائی تقدیم نمایند. بدیهی است در صورت انقضای مدت مذکور و عدم وصول اعتراض طبق مقررات سند مالکیت نامبرده صادر خواهد شد. م /الف ۷۹۲

**تاریخ انتشار آگهی: ۱۴۰۵/۵/۶**

**عبدالله گلشن آبادی به آبادر رئیس ثبت اسناد و املاک چناران**

**آگهی موضوع ماده ۳ قانون و ماده ۱۳ آئین نامه قانون تعیین تکلیف وضعیت ثبتی و اراضی و ساختمانهای فاقد سند رسمی**

برابر رای شماره ۱۴۰۵۶۰۳۰۶۰۰۹۰۰۲۱۶۹ مورخه ۱۴۰۵/۰۴/۰۹ هیات اول /دوم موضوع قانون تعیین تکلیف وضعیت ثبتی اراضی و ساختمانهای فاقد سند رسمی مستقر در واحد ثبتی حوزه ثبت ملک چناران تصرفات مالکانه بلامعارض متقاضی خانم مرضیه سعادتی فرزند وکیل بشماره شناسنامه ۱ صادره از در ششدانگ یک قطعه زمین مزروعی (بدون درج هر گونه اعیانی غیر مجاز) به مساحت ۴۲۹.۹۴ متر مربع پلاک شماره ۴ فرعی از ۳ اصلی واقع در خراسان رضوی بخش ۷ حوزه ثبت ملک چناران از محل مالکیت عباسعلی حسینی تأئید محرز گردیده است. لذا به منظور اطلاع عموم مراتب در دو نوبت به فاصله ۱۵ روز آگهی می شود در صورتی که اشخاص نسبت به صدور سند مالکیت متقاضی اعتراضی داشته باشند میتوانند از تاریخ انتشار اولین آگهی به مدت دو ماه اعتراض خود را به این اداره تسلیم و پس از اخذ، رسید ظرف مدت یک ماه از تاریخ تسلیم، اعتراض دادخواست خود را به مراجع قضایی تقدیم نمایند. بدیهی است در صورت انقضای مدت مذکور و عدم وصول اعتراض طبق مقررات سند مالکیت صادر خواهد شد. م /الف ۷۵۰ شناسه آگهی ۲۲۲۴۷۰۸

**تاریخ انتشار نوبت اول: ۱۴۰۵/۰۴/۲۲ تاریخ انتشار نوبت دوم: ۱۴۰۵/۰۵/۰۶**

**عبداله گلشن آبادی به آبادر رئیس ثبت اسناد و املاک**

**آگهی اجرای مواد ۶، ۷، ۸ و ۱۰ آئین نامه اجرائی قانون الحاق موادی به قانون ساماندهی و حمایت از تولید و عرضه مسکن مصوب ۱۳۸۸**

برابر رای شماره ۳۶۹۸ مورخه ۱۴۰۵/۰۴/۱۰ صادره هیئت حل اختلاف مستقر در اداره ثبت اسناد و املاک شهرستان چناران تصرفات مالکانه و بلامعارض خانم/ آقا محبوبه رجایی فرزند عبداله نسبت به ششدانگ ی قطعه زمین به مساحت ۲۳۵ متر مربع قسمتی از پلاک ۲۹۲ اصلی واقع در اراضی گلمکان بخش ۷ از محل مالکیت کلیه مالکین مشاعی محرز گردیده است. بمنظور اطلاع عموم مراتب در یک نوبت آگهی میگردد در صورتی که اشخاص نسبت به صدور سند مالکیت متقاضی اعتراضی داشته باشند می توانند از تاریخ انتشار این آگهی به مدت ۲۰ روز اعتراض خود را به این اداره تسلیم و پس از اخذ رسید ظرف مدت یک ماه از تاریخ تسلیم اعتراض دادخواست خود را به مراجع قضائی تقدیم نمایند. بدیهی است در صورت انقضای مدت مذکور و عدم وصول اعتراض طبق مقررات سند مالکیت نامبرده صادر خواهد شد. م /الف ۷۹۳

**تاریخ انتشار آگهی: ۱۴۰۵/۰۵/۰۶**

**عبدالله گلشن آبادی به آبادر رئیس ثبت اسناد و املاک چناران**

**آگهی موضوع ماده ۳ قانون و ماده ۱۳ آئین نامه قانون تعیین تکلیف وضعیت ثبتی و اراضی و ساختمانهای فاقد سند رسمی**

برابر رای شماره ۱۴۰۵۶۰۳۰۶۰۰۹۰۰۲۲۰۲ مورخه ۱۴۰۵/۰۴/۱۳ هیات اول موضوع قانون تعیین تکلیف وضعیت ثبتی اراضی و ساختمانهای فاقد سند رسمی مستقر در واحد ثبتی حوزه ثبت ملک چناران تصرفات مالکانه بلامعارض متقاضی آقای حسین طاهری فرزند عباسعلی بشماره شناسنامه ۲۳۳۹ صادره از در ششدانگ یک قطعه زمین مزروعی (بدون درج هر گونه اعیان غیر مجاز) به مساحت ۱۰۰۰ متر مربع پلاک ۴ فرعی از ۳ اصلی واقع در بخش ۷ شهرستان چناران از محل مالکیت عباسعلی حسینی فاطمی تایید و محرز گردیده است. لذا به منظور اطلاع عموم مراتب در دو نوبت به فاصله ۱۵ روز آگهی می شود در صورتی که اشخاص نسبت به صدور سند مالکیت متقاضی اعتراضی داشته باشند میتوانند از تاریخ انتشار اولین آگهی به مدت دو ماه اعتراض خود را به این اداره تسلیم و پس از اخذ، رسید ظرف مدت یک ماه از تاریخ تسلیم اعتراض دادخواست خود را به مراجع قضایی تقدیم نمایند. بدیهی است در صورت انقضای مدت مذکور و عدم وصول اعتراض طبق مقررات سند مالکیت صادر خواهد شد. م /الف ۷۴۹ شناسه آگهی ۲۲۲۴۶۸۶

**تاریخ انتشار نوبت اول: ۱۴۰۵/۰۴/۲۲ تاریخ انتشار نوبت دوم: ۱۴۰۵/۰۵/۰۶**

**عبداله گلشن آبادی به آبادر رئیس ثبت اسناد و املاک**

**آگهی اجرای مواد ۶، ۷، ۸ و ۱۰ آئین نامه اجرائی قانون الحاق موادی به قانون ساماندهی و حمایت از تولید و عرضه مسکن مصوب ۱۳۸۸**

برابر رای شماره ۳۷۰۱ مورخه ۱۴۰۵/۰۴/۱۰ صادره هیئت حل اختلاف مستقر در اداره ثبت اسناد و املاک شهرستان چناران تصرفات مالکانه و بلامعارض خانم/ آقا علیرضا اسحقی و هادی نیرآبادی فرزند عبدالرضا و ابوالقاسم نسبت به ششدانگ ی قطعه زمین به مساحت ۲۲۶،۱۷ متر مربع قسمتی از پلاک ۲۹۲ اصلی واقع در اراضی گلمکان بخش ۷ از محل مالکیت کلیه مالکین مشاعی محرز گردیده است. بمنظور اطلاع عموم مراتب در یک نوبت آگهی میگردد در صورتی که اشخاص نسبت به صدور سند مالکیت متقاضی اعتراضی داشته باشند میتوانند از تاریخ انتشار این آگهی به مدت ۲۰ روز اعتراض خود را به این اداره تسلیم و پس از اخذ رسید ظرف مدت یک ماه از تاریخ تسلیم اعتراض، دادخواست خود را به مراجع قضائی تقدیم نمایند. بدیهی است در صورت انقضای مدت مذکور و عدم وصول اعتراض طبق مقررات سند مالکیت نامبرده صادر خواهد شد. م /الف ۸۰۱

**تاریخ انتشار آگهی: ۱۴۰۵/۵/۶**

**عبدالله گلشن آبادی به آبادر رئیس ثبت اسناد و املاک چناران**

**آگهی موضوع ماده ۳ قانون و ماده ۱۳ آئین نامه قانون تعیین تکلیف وضعیت ثبتی و اراضی و ساختمانهای فاقد سند رسمی**

برابر رای شماره ۱۴۰۵۶۰۳۰۶۰۰۹۰۰۲۱۶۷ مورخه ۱۴۰۵/۰۴/۰۹ هیات دوم موضوع قانون تعیین تکلیف وضعیت ثبتی اراضی و ساختمانهای فاقد سند رسمی مستقر در واحد ثبتی حوزه ثبت ملک چناران تصرفات مالکانه بلامعارض متقاضی موقوفه حضرتقلی به شناسنامه شماره کدملی ۱۴۰۰۱۵۳۱۸۹۴ صادره فرزند در ششدانگ یک قطعه زمین مزروعی (بدون درج هر گونه اعیانی غیر مجاز) به مساحت ۱۳۳۴۴ متر مربع پلاک شماره ۰ فرعی از ۲۰۱ اصلی واقع در خراسان رضوی بخش ۷ حوزه ثبت ملک چناران از محل مالکیت علی خان تأئید و محرز گردیده است. لذا به منظور اطلاع عموم مراتب در دو نوبت به فاصله ۱۵ روز آگهی میشود در صورتی که اشخاص نسبت به صدور سند مالکیت متقاضی اعتراضی داشته باشند می توانند از تاریخ انتشار اولین آگهی به مدت دو ماه اعتراض خود را به این اداره تسلیم و پس از اخذ، رسید ظرف مدت یک ماه از تاریخ تسلیم اعتراض، دادخواست خود را به مراجع قضایی تقدیم نمایند. بدیهی است در صورت انقضای مدت مذکور و عدم وصول اعتراض طبق مقررات سند مالکیت صادر خواهد شد. م /الف ۸۰۹

**تاریخ انتشار نوبت اول: ۱۴۰۵/۰۵/۰۶ تاریخ انتشار نوبت دوم: ۱۴۰۵/۰۵/۲۴**

**عبدالله گلشن آبادی به آبادر رئیس ثبت اسناد و املاک**

**آگهی قانون تعیین تکلیف اراضی و ساختمانهای فاقد سند رسمی شهرستان کوهدشت سری (۵۷۷) جمعی (نوبت دوم)**

**آراء صادره هیات موضوع قانون تعیین تکلیف وضعیت ثبتی اراضی و ساختمان های فاقد سند مسقر در واحد ثبتی کوهدشت تصرفات مالکانه و بلامعارض متقاضیان. لذا مشخصات متقاضیان و املاک مورد تقاضا به شرح زیر به منظور اطلاع عموم در دو نوبت به فاصله ۱۵ روز آگهی می شود در صورتی که اشخاص نسبت به صدور سند مالکیت متقاضیان اعتراضی داشته باشند، می توانند از تاریخ انتشار اولین آگهی به مدت دو ماه اعتراض خود را به اداره ثبت اسناد و املاک محل تسلیم و پس از اخذ رسید ظرف مدت یک ماه از تاریخ تسلیم اعتراض دادخواست خود را به مرجع قضایی تقدیم نمایند.**

۱. برابر تقاضای آقا/خانم (بهمن آزادبخت) فرزند (قربانعلی) نسبت به (۶ دانگ از ششدانگ یک باب/قطعه عمارت) به مساحت (۱۹۳,۷۴) متر مربع مجزی شده از پلاک شماره (*) فرعی از (۶۳) اصلی واقع در بخش (هفت) حوزه ثبت ملک کوهدشت لرستان خروجی از مالکیت اولیه آقای/خانم (محمدولی آزادبخت)

۲. برابر تقاضای آقا/خانم (نعمت پاپی زاده قرلیوند) فرزند (یار حسین) نسبت به (۶ دانگ از ششدانگ یک باب/قطعه مزروعی) به مساحت (۱۴۸۳۳,۷۹) متر مربع مجزی شده از پلاک شماره (*) فرعی از (۳) اصلی واقع در بخش (۷) حوزه ثبت ملک کوهدشت لرستان خروجی از مالکیت اولیه آقای/خانم (صید قاسم‌هاشمی)

۳. برابر تقاضای آقا/خانم (گل زاده همت زاده) فرزند (نور حسین) نسبت به (۶ دانگ از ششدانگ یک باب/قطعه عمارت) به مساحت (۱۷۲,۶۶) متر مربع مجزی شده از پلاک شماره (۲۴ از ۱۷) فرعی از (۱) اصلی واقع در بخش (هفت) حوزه ثبت ملک کوهدشت لرستان خروجی از مالکیت اولیه آقای/خانم (نصراله غضنفری)

۴. برابر تقاضای آقا/خانم (مهدی محمودی) فرزند (کرنازار) نسبت به (۶ دانگ از ششدانگ یک باب/قطعه زراعی) به مساحت (۴۱۶۴,۶) متر مربع مجزی شده از پلاک شماره (۴۲۲) فرعی از (۱۳) اصلی واقع در بخش (۷) حوزه ثبت ملک کوهدشت لرستان خروجی از مالکیت اولیه آقای/خانم (طهماس ضرونی)

۵. برابر تقاضای آقا/خانم (مرتضی نظری) فرزند (نادعلی) نسبت به (۶ دانگ از ششدانگ یک باب/قطعه زراعی) به مساحت (۸۴۶۹,۷۵) متر مربع مجزی شده از پلاک شماره (۵۲۹) فرعی از (۱۷) اصلی واقع در بخش (۷) حوزه ثبت ملک کوهدشت لرستان خروجی از مالکیت اولیه آقای/خانم (مرتضی و علیرضا نظری)

۶. برابر تقاضای آقا/خانم (علیرضا نظری) فرزند (نادعلی) نسبت به (۶ دانگ از ششدانگ یک باب/قطعه زراعی) به مساحت (۸۴۶۹,۳۲) متر مربع مجزی شده از پلاک شماره (۵۳۰) فرعی از (۱۷) اصلی واقع در بخش (۷) حوزه ثبت ملک کوهدشت لرستان خروجی از مالکیت اولیه آقای/خانم (مرتضی و علیرضا نظری)

۷. برابر تقاضای آقا/خانم (عبدالعلی نورعلی) فرزند (کشکولعلی) نسبت به (۶ دانگ از ششدانگ یک باب/قطعه زراعی) به مساحت (۲۱۷۶۲,۰۷) متر مربع مجزی شده از پلاک شماره (*) فرعی از (۱۷) اصلی واقع در بخش (هفت) حوزه ثبت ملک کوهدشت لرستان خروجی از مالکیت اولیه آقای/خانم (کشکولعلی نورعلی)

۸. برابر تقاضای آقا/خانم (یدالله آزادبخت) فرزند (عینعلی) نسبت به (۶ دانگ از ششدانگ یک باب/قطعه مزروعی) به مساحت (۱۶۸۲۴,۹۶) متر مربع مجزی شده از پلاک شماره (*) فرعی از (۵۹) اصلی واقع در بخش (هفت) حوزه ثبت ملک کوهدشت لرستان خروجی از مالکیت اولیه آقای/خانم (عینعلی آزادبخت)

۹. برابر تقاضای آقا/خانم (فاطمه عابدی) فرزند (احمد) نسبت به (۶ دانگ از ششدانگ یک باب/قطعه مزروعی) به مساحت (۳۰۳۹۷,۷۶) متر مربع مجزی شده از پلاک شماره (*) فرعی از (۵۹) اصلی واقع در بخش (هفت) حوزه ثبت ملک کوهدشت لرستان خروجی از مالکیت اولیه آقای/خانم (عینعلی آزادبخت)

۱۰- برابر تقاضای آقا/خانم (عظیم خوشناموند) فرزند (محمد حسین) نسبت به (۶ دانگ از ششدانگ یک باب/قطعه زراعی) به مساحت (۱۰۷۱۶,۹۲) متر مربع مجزی شده از پلاک شماره (۹) فرعی از (۱) اصلی واقع در بخش (۷) حوزه ثبت ملک کوهدشت لرستان خروجی از مالکیت اولیه آقای/خانم (عظیم خوشناموند) م.الف: ۵۷۷ شناسه آگهی: ۲۲۲۳۹۶۳

**تاریخ انتشار نوبت اول: ۱۴۰۵/۰۴/۲۲**

**تاریخ انتشار نوبت دوم: ۱۴۰۵/۰۵/۰۶**

**برابر تقاضای آقا/رئیس اداره ثبت اسناد و املاک کوهدشت**

**هوشنگ اسکندرنیا**

روزنامه سراسری صبح ایران
صاحب امتیاز: امیر موسی کاظمی
مدیرمسوول: دکتر مریم کاظمی
چاپ: شاخه سبز

# خریدار

نشانی: تهران، خیابان لبافی نژاد
تقاطع ابوریحان، پلاک ۸۷- شماره تماس ۶۶۴۳۵۷۶۵
شماره تماس سازمان آگهی شهرستان:
۴۴۳۵۷۹۱۵-۴۴۳۲۴۶۸۵-۴۴۳۲۷۴۸۳
kharidaar.ir@gmail.com

www.KHARIDAARONLINE.ir

روزنامه اقتصادی صبح ایران




هشدار درباره آینده جمعیتی کشور

# اقتصاد تنها عامل کاهش فرزندآوری نیست

**خریدار** تجربه کشورهای مختلف نشان می‌دهد حتی با بهبود وضعیت اقتصادی نیز نرخ باروری الزاما افزایش پیدا نمی‌کند و برای حل این مسئله باید به عوامل فرهنگی، اجتماعی و ارزشی نیز توجه کرد.

چالش این روزها، کاهش چشمگیر نرخ باروری در ایران است و عوامل اقتصادی از مهم ترین موانع نگران کننده برای خانوادها است، اما این مسئله ابعاد مختلف دیگری نیز دارد در این راستا با عبدالله معتمدی، عضوهیئت علمی دانشگاه علامه طباطبائی و استاد تمام روان شناسی در گروه روان شناسی بالینی و عمومی، گفتگو کردیم.در ادامه مشروح این گفتگو را میخوانید.

**اقتصاد خانواده و تصمیم فرزندآوری؛ خانواده‌ها واقعا از چه می ترسند؟**

نگرانی خانواده‌های ایرانی نسبت به فرزندآوری کاملا جدی است. اگر به روند جمعیتی کشور نگاه کنیم، می‌بینیم که در دهه ۶۰ نرخ باروری در ایران حدود ۶ تا ۷ فرزند بود، اما امروز این نرخ به حدود ۱.۶ فرزند رسیده و حتی برخی پژوهش‌ها از کاهش بیشتر آن خبر می‌دهند.

زمانی که نرخ باروری از سطح جانشینی پایین‌تر باشد، کشور با کاهش جمعیت جوان و در ادامه با سالمندی جمعیت روبه‌رو می‌شود. بر همین اساس پیش‌بینی می‌شود در حدود دو دهه آینده، ایران به سمت جامعه‌ای سالمند حرکت کند و نزدیک به ۳۰ درصد جمعیت کشور را افراد بالای ۶۵ سال تشکیل دهند.تحقیقات مختلف نشان می‌دهد یکی از مهم‌ترین عوامل کاهش فرزندآوری، مسائل اقتصادی مانند نبود درآمد کافی، ناامنی شغلی، بحران مسکن و هزینه‌های بالای نگهداری و تربیت فرزند است.

این عوامل بدون تردید بر تصمیم خانواده‌ها اثر می‌گذارند، اما باید توجه داشت که اقتصاد تنها عامل تعیین کننده نیست.نقش عوامل اقتصادی در گروه‌های مختلف اجتماعی یکسان نیست. اگر صرفا اقتصاد عامل اصلی بود، انتظار می‌رفت خانواده‌های دارای وضعیت اقتصادی بهتر با کاهش فرزندآوری مواجه نباشند، در حالی که این گروه نیز نرخ باروری پایینی دارند. در این طبقات، فرزندآوری بیشتر به عنوان «هزینه فرصت» مطرح می‌شود؛ یعنی خانواده‌ها نگران هستند تولد فرزند موجب کاهش درآمد، عقب ماندن از مسیر شغلی یا افزایش هزینه‌های آموزش و تربیت شود.در مقابل، در طبقات پایین‌تر و مناطق روستایی، اگرچه نرخ باروری همچنان بالاتر است، اما در سال‌های اخیر همان مناطق نیز تحت تاثیر مشکلات اقتصادی با کاهش فرزندآوری مواجه شده‌اند.بنابراین، اقتصاد عامل مهمی در تصمیم خانواده‌هاست، اما تنها عامل نیست و تجربه کشورهای مختلف نیز نشان می‌دهد که حل مشکلات اقتصادی به تنهایی افزایش نرخ باروری را تضمین نمی‌کند.

**بزرگ‌ترین نگرانی اقتصادی خانواده‌ها برای فرزندآوری چیست؟**

مهم‌ترین نگرانی اقتصادی خانواده‌ها، ناامطمینانی نسبت به آینده است. خانواده‌ها تنها به هزینه‌های امروز فکر نمی‌کنند، بلکه آینده فرزند، امنیت شغلی، وضعیت مسکن، هزینه‌های آموزش، درمان و کیفیت زندگی را نیز در نظر می‌گیرند.به همین دلیل، نبود درآمد پایدار، ناامنی شغلی، افزایش هزینه‌های زندگی، بحران مسکن و هزینه‌های نگهداری و تربیت فرزند از مهم‌ترین عواملی است که تصمیم خانواده‌ها را تحت تاثیر قرار می‌دهد.با این حال، تاکید می‌کنم که نباید همه مسئله را به اقتصاد تقلیل داد. اگرچه اقتصاد نقش مهمی دارد، اما تحقیقات نشان می‌دهد کاهش فرزندآوری یک پدیده چندبعدی است و عوامل فرهنگی، اجتماعی و جمعیتی نیز در آن نقش تعیین کننده دارند.

در سال‌های اخیر، نگرش نسل جدید نسبت به ازدواج، خانواده و فرزندآوری تغییر کرده است. سبک زندگی، ارزش‌ها و اولویت‌های زندگی دگرگون شده و نوعی فردگرایی در جامعه گسترش یافته است؛ به گونه‌ای که افراد بیش از گذشته بر اهداف و خواسته‌های فردی خود تمرکز می‌کنند.از سوی دیگر، افزایش تحصیلات و اشتغال زنان، افزایش سن ازدواج، تاخیر در تشکیل خانواده، کاهش امید به آینده و احساس ناامطمینانی نسبت به آینده نیز از عواملی هستند که بر کاهش نرخ فرزندآوری اثر گذاشته‌اند.

**ترس از آینده اقتصادی چقدر بر تصمیم به فرزندآوری اثر می‌گذارد؟**

ترس از آینده اقتصادی یکی از عوامل مهم در تصمیم خانواده‌هاست، اما نباید آن را تنها عامل دانست. خانواده‌ها زمانی برای فرزندآوری تصمیم می‌گیرند که احساس کنند می‌توانند آینده قابل قبولی برای فرزند خود فراهم کنند.

به همین دلیل، احساس ناامنی اقتصادی، بی‌ثباتی بازار کار، نگرانی درباره هزینه‌های آینده و نبود چشم‌انداز روشن، می‌تواند تصمیم به فرزندآوری را به تعویق بیندازد یا حتی از آن جلوگیری کند.اما همان‌طور که اشاره کردم، حتی در کشورهایی که وضعیت اقتصادی مناسبی دارند نیز کاهش باروری مشاهده می‌شود.

## بهزیستی

# تهران بیشترین کودکان کار را دارد

معاون سلامت اجتماعی سازمان بهزیستی کشور با یادآوری اینکه سال گذشته حدود هفت هزار کودک کار در موقعیت خیابان در سراسر کشور از خدمات سازمان بهزیستی استفاده کردند، گفت: تهران فراوانی بیشتری از نظر تعداد کودکان کار و خیابان نسبت به دیگر شهرها دارد و پس از پایتخت در کلانشهرها و شهرهایی که ماهیت سیاحتی یا زیارتی دارند، کودکان راحت‌تر می‌توانند در خیابان کسب درآمد داشته باشند.

سیدحسن موسوی چلک اظهار کرد: بیشتر کودکان کار در خیابان با خانواده‌های خود ارتباط دارند و عمده آنها به خاطر کمک به تامین معیشت خانواده مجبور به کار در خیابان می‌شوند.

وی با تاکید بر ضرورت بهره‌مندی کودکان از حقوق اجتماعی از حق بر آموزش به عنوان یکی از نیازهای اساسی آنها یاد کرد و افزود: سه نوع آموزش شامل سواد آموزی، آموزش مهارت‌های زندگی و آموزش مهارت‌های فنی و حرفه‌ای متناسب با نیاز سنجی برای کودکان وجود دارد.

معاون سازمان بهزیستی اضافه کرد: آموزش، مهمترین راهبرد در زمینه ساماندهی کودکان کار و خیابان است؛ در سفر به کشورهای مختلف، موضوع کودکان کار و خیابان را رصد می‌کنیم. هند و برزیل از موفق‌ترین کشورها در این زمینه به شمار می‌روند که مهمترین تمرکز آنها بر آموزش کودکان قرار دارد.موسوی چلک با اشاره به اینکه بیش از ۷۰ مرکز به کودکان کار و خیابان، خدمات ارائه می‌دهند، افزود: بیشترین خدمات به کودکان کار و خیابان از سوی بخش غیردولتی ارائه می‌شود و تعداد مراکز دولتی در حوزه کودکان کار و خیابان بسیار کمتر از مراکز غیردولتی است.وی با اشاره به رویکرد محله‌محوری در سازمان بهزیستی به دسترس‌پذیری خدمات تاکید کرد و افزود: رویکرد بهزیستی این است که خدمات باید جایی ارائه شود که کودکان کار و خیابان در آنجا حضور داشته باشند؛ بنابراین خدمات بهزیستی در محلات در معرض آسیب قابل دسترس برای آنهاست.کودکانی که در محیط کار در وضعیت مخاطره آمیز هستند، بلافاصله به اورژانس اجتماعی بهزیستی ارجاع می‌شوند و خدمات لازم را دریافت می‌کنند.موسوی چلک درباره کار کودکان در کارگاه‌ها نیز گفت: در زمینه کودکان در وضعیت مخاطره آمیز، طبق ماده ۶ قانون حمایت از اطفال و نوجوانان، بهزیستی موظف است نسبت به اخذ و جمع آوری اطلاعات مربوط به وضعیت‌های مخاطره‌آمیز برای اطفال و نوجوانان و انجام اقدامات لازم برای افزایش آگاهی های مردم در این زمینه اقدام کند.


شماره فراخوان مناقصه در سامانه ستاد: ۲۰۰۵۰۹۲۴۰۹۰۰۰۰۴۴
نوبت اول

شرکت ملی گاز ایران
شرکت گاز استان خراسان رضوی
(سهامی خاص)

آگهی مناقصه عمومی

۱- مناقصه گزار: شرکت گاز استان خراسان رضوی
موضوع: اگهی اصلاح، توسعه شبکه و نصب انشعابات و تجهیزات و مقاوم سازی شبکه در شهرها و روستاهای تابعه نواحی گازرسانی تربت جام و سرخس
۲. شرایط اولیه متقاضیان:
الف- دارابودن رتبه در رشته نفت و گاز از سازمان برنامه و بودجه
ب- دارابودن صورتهای مالی حسابرسی شده و ارائه آن در زمان بارگذاری اسناد و تسلیم قیمت
پ- دارابودن ظرفیت خالی ارجاع کار
د- ثبت نام در سایت www.setadiran.ir و دریافت گواهی امضای الکترونیکی
۳. مدت اعتبار پیشنهادها: از تاریخی که برای تسلیم آن در فراخوان ذکر شده تا مدت سه ماه می بایست معتبر باشد.
۴. مبلغ تضمین شرکت در فرایند ارجاع کار: -/۲۶،۱۱۰،۴۰۰،۰۰۰ ریال (بیست و شش میلیارد و صد و ده میلیون و چهارصد هزار ریال) می باشد که می بایست بر اساس یکی از تضامین قابل قبول وفق آیین نامه تضمین معاملات دولتی به شماره ۱۲۳۴۰۲/ت ۵۰۶۵۹ه مورخ ۹۴/۰۹/۲۲ و اصلاحات پس از آن تهیه گردد و حتما اصل آن قبل از آخرین مهلت ارائه پیشنهاد قیمت به صورت دستی تحویل دفتر حراست شرکت گاز استان خراسان رضوی واقع در مشهد - بلوار خیام - نبش تقاطع ارشاد - طبقه همکف گردد.

تبصره: مطابق ماده ۲۵ آیین نامه اجرایی قانون حمایت از شرکتها و موسسات دانش بنیان و اصلاحات بعدی آن، شرکتها و موسسات دانش بنیان در صورت شمول ماده مذکور و دارای صلاحیت مورد نیاز، شامل تخفیف ۵۰ درصدی در مبلغ سپرده تضمین شرکت در فرآیند ارجاع کار می باشند.
۵. مهلت اعلام آمادگی و دریافت اسناد مناقصه: از تاریخ ۱۴۰۵/۰۵/۰۶ لغایت ۱۴۰۵/۰۵/۱۴
۶. آخرین مهلت بارگذاری اسناد و تسلیم پیشنهاد قیمت: ساعت ۱۴:۰۰ مورخ ۱۴۰۵/۰۶/۰۲
۷. پیشنهادهای واصله: در ساعت ۰۸:۰۰ مورخ ۱۴۰۵/۰۶/۰۳ در کمیسیون مربوطه باز و خوانده می شود و حضور پیشنهاد دهندگان و یا یک نفر نماینده مجاز آنها با همراه داشتن معرفی نامه ممهور به مهر شرکت در جلسه آزاد است.
۸. یادآور می گردد کلیه مراحل مناقصه از طریق درگاه سامانه تدارکات الکترونیکی دولت (ستاد) به آدرس www.setadiran.ir انجام خواهد شد.
۹. رعایت قانون حداکثر استفاده از توان تولیدی و خدماتی کشور و حمایت از کالای ایرانی الزامی است وصرفاً موسسات و شرکتهای ایرانی ثبت شده در فهرست توانمندی های مندرج در سامانه توانیران مجاز می باشد.
شایان ذکر است دسترسی به متن این آگهی، در سایت WWW.nigc-khrz.ir امکان پذیر بوده و در صورت نیاز به کسب اطلاعات بیشتر با تلفن: ۳۷۰۷۲۲۱۲-۰۵۱ تماس بگیرید.

تاریخ انتشار نوبت اول: ۱۴۰۵/۰۵/۰۶
تاریخ انتشار نوبت دوم: ۱۴۰۵/۰۵/۰۷

شناسه آگهی: ۲۲۳۵۰۲۲
روابط عمومی شرکت گاز استان خراسان رضوی


## دیوار

### اعزام زائران اولی اربعین به ۱۱ هزار و ۷۰۰ نفر رسید

مدیر عامل بنیاد علوی با اشاره به توسعه پویش «اعزام زائر اولی» همزمان با استقبال خیرین و همراهی گروه‌های جهادی از آن گفت: تعداد زائران اولی اعزامی از ۴۵۰۰ نفر در گام اول به بیش از ۱۱ هزار و ۷۰۰ نفر افزایش یافته است.

به گزارش بنیاد علوی، محمود عسکری آزاد اظهار کرد: همزمان با فرارسیدن اربعین حسینی، مرکز حرکت‌های مردمی و جهادی بنیاد علوی با اجرای پویش «اعزام زائر اولی» و با مشارکت گسترده خیرین و گروه‌های جهادی، زمینه تشرف بیش از ۱۱ هزار و ۷۰۰ زائر اولی را به کربلای معلی فراهم کرده است.

وی افزود: در آغاز اجرای این پویش، اعزام چهار هزار و ۵۰۰ زائر اولی هدف‌گذاری شده بود، اما با استقبال خیرین، همراهی گروه‌های جهادی و مشارکت‌های مردمی، ظرفیت این طرح به بیش از ۱۱ هزار و ۷۰۰ نفر افزایش یافت، زائران اعزامی از خانواده‌های دهک‌های یک تا چهار ساکن مناطق هدف بنیاد علوی هستند که تاکنون به دلیل مشکلات مالی امکان تشرف به عتبات عالیات را نداشته‌اند.

مدیر عامل بنیاد علوی ادامه داد: تمامی هزینه‌های رفت و برگشت این زائران با حمایت بنیاد علوی و مشارکت خیرین و گروه‌های جهادی تأمین شده است تا هیچ مانع مالی بر سر راه حضور آنان در بزرگ‌ترین اجتماع معنوی جهان اسلام وجود نداشته باشد.

عسکری آزاد با تأکید بر نقش مشارکت‌های مردمی در گسترش این پویش گفت: افزایش چشمگیر تعداد زائران اعزامی، نتیجه هم‌افزایی بنیاد علوی، خیرین و گروه‌های جهادی است، مشارکتی که علاوه بر تحقق آرزوی هزاران زائر اولی، جلوه‌ای از همدلی، مسئولیت‌پذیری اجتماعی و فرهنگ خدمت‌رسانی در آستانه اربعین حسینی را به نمایش گذاشت.

### کف و سقف افزایش شهریه دانشگاه‌های غیرانتفاعی اعلام شد

قائم‌مقام دبیر کل اتحادیه دانشگاه‌ها و مؤسسات غیرانتفاعی گفت: پیشنهاد اتحادیه برای افزایش شهریه بر مبنای میانگین نرخ رسمی تورم و افزایش حقوق و دستمزد، بین ۴۰ تا ۶۰ درصد پیشنهاد شده است.

غلامرضا بلالی با اشاره به روند تعیین شهریه دانشگاه‌های غیردولتی برای سال تحصیلی جدید گفت: مبنای این پیشنهاد، میانگین نرخ تورم اعلامی و میزان افزایش حقوق و دستمزد بوده است و با در نظر گرفتن شرایط متفاوت استان‌ها، دامنه‌ای بین ۴۰ تا ۶۰ درصد برای افزایش شهریه پیشنهاد شده است.

وی افزود: البته بسیاری از مؤسسات به دلیل شرایط اقتصادی خانواده‌ها تلاش می‌کنند حداقل افزایش ممکن را اعمال کنند، اما برخی دانشگاه‌ها نیز ممکن است برای تأمین هزینه‌های جاری ناچار به اعمال افزایش بیشتری در این بازه باشند.

قائم‌مقام دبیر کل اتحادیه دانشگاه‌ها و مؤسسات غیرانتفاعی درباره مقایسه شهریه‌ها با سال گذشته گفت: نرخ رشد شهریه نسبت به سال تحصیلی گذشته حدود ۸ درصد بوده و این در حالی است که هزینه‌های دانشگاه‌ها افزایش قابل توجهی داشته است.

### سرعت افزایش سرطان در ایران ۲ برابر میانگین جهانی است

دبیر کمیته ملی پیشگیری از سرطان وزارت بهداشت، با هشدار نسبت به روند رو به رشد سرطان در کشور، گفت: سالانه حدود ۲۰۰ هزار مورد جدید سرطان در ایران برآورد می‌شود.

علیرضا مطلق، در نشست دوره‌ای مشاوران امور زنان و خانواده با موضوع پیشگیری از سرطان، با اشاره به بار جهانی این بیماری اظهار کرد: هر سال حدود ۲۰ میلیون نفر در جهان به سرطان مبتلا می‌شوند و نزدیک به ۱۰ میلیون نفر جان خود را بر اثر این بیماری از دست می‌دهند.وی با بیان اینکه سرطان پستان شایع‌ترین سرطان در میان زنان است، افزود: حدود یک‌چهارم سرطان‌های زنان را سرطان پستان تشکیل می‌دهد. در کشورهای پردرآمد، بقای پنج‌ساله بیماران مبتلا به سرطان پستان به حدود ۹۰ درصد می‌رسد، اما این شاخص در کشورهای کم‌درآمد به حدود ۴۰ درصد کاهش می‌یابد که علت آن تفاوت در کیفیت خدمات درمانی، دسترسی به مراقبت‌های سلامت و میزان آگاهی مردم است، نه تفاوت در ماهیت بیماری.

مطلق با اشاره به وضعیت سرطان در ایران گفت: برآوردهای جدید نشان می‌دهد سالانه حدود ۲۰۰ هزار مورد جدید سرطان در کشور رخ می‌دهد. سرطان همچنان دومین علت مرگ‌ومیر در ایران است و حدود نیمی از مبتلایان جان خود را بر اثر این بیماری از دست می‌دهند.

وی ادامه داد: در حال حاضر از هر هفت ایرانی، یک نفر در طول زندگی به سرطان مبتلا می‌شود؛ این در حالی است که احتمال ابتلا در جهان حدود ۲۰ درصد است، بنابراین هنوز میزان بروز سرطان در ایران از متوسط جهانی کمتر است، اما روند رشد آن نگران کننده است.

دبیر کمیته ملی پیشگیری از سرطان وزارت بهداشت تصریح کرد: پیش‌بینی‌ها نشان می‌دهد تعداد موارد سرطان در ایران تا سال ۲۰۴۰ نسبت به سال ۲۰۲۰ حدود ۱۱۵ درصد افزایش خواهد یافت، در حالی که این رقم در جهان ۶۳ درصد و در منطقه غرب آسیا حدود ۱۰۰ درصد است؛ بنابراین سرعت افزایش بروز سرطان در ایران تقریباً دو برابر میانگین جهانی است.

وی افزایش امید به زندگی را مهم‌ترین علت این روند دانست و افزود: عوامل دیگری مانند آلودگی هوا، آلودگی‌های محیطی، تغذیه نامناسب، مصرف دخانیات و الکل نیز در افزایش موارد سرطان نقش دارند که بخش زیادی از آنها قابل پیشگیری هستند.

مطلق با تأکید بر اینکه سرطان یک بیماری واحد نیست، گفت: بیش از ۲۰۰ نوع سرطان وجود دارد و هر یک نیازمند راهبردهای اختصاصی برای پیشگیری، تشخیص و درمان هستند.

وی با اشاره به هزینه‌های سنگین درمان سرطان اظهار کرد: سرطان یکی از پرهزینه‌ترین بیماری‌هاست و در ایران حدود دو سوم خانواده‌ها پس از ابتلای یکی از اعضا به سرطان، با هزینه‌های کمرشکن مواجه می‌شوند؛ به گونه‌ای که بیش از یک‌سوم هزینه خانوار صرف درمان این بیماری می‌شود و این مسئله می‌تواند خانواده‌ها را به سمت فقر سوق دهد.

دبیر کمیته ملی پیشگیری از سرطان وزارت بهداشت خاطرنشان کرد: مطالعات نشان می‌دهد به ازای هر یک دلار سرمایه‌گذاری در حوزه پیشگیری و کنترل سرطان، بین ۶ تا ۷ دلار بازگشت اقتصادی حاصل می‌شود؛ بنابراین سرمایه‌گذاری در پیشگیری نه تنها از نظر سلامت، بلکه از منظر اقتصادی نیز کاملاً مقرون‌به‌صرفه است.

## قاب

### «کاپیتان شماره ۱۰» به ایتالیا می‌رود

فیلم کوتاه «کاپیتان شماره ۱۰» به نویسندگی و کارگردانی مسعود منصوری و تهیه‌کنندگی پدرام صدرائی طباطبائی، به بخش مسابقه پنجاه‌وششمین دوره جشنواره بین‌المللی فیلم جیفونی ایتالیا راه یافت.

به نقل از روابط عمومی اثر، فیلم کوتاه «کاپیتان شماره ۱۰» به نویسندگی و کارگردانی مسعود منصوری و تهیه‌کنندگی پدرام صدرائی طباطبائی، به بخش مسابقه Elements+۱۰ پنجاه‌وششمین دوره جشنواره بین‌المللی فیلم جیفونی ایتالیا راه یافت و به‌عنوان نماینده ایران در این بخش حضور دارد.جشنواره بین‌المللی فیلم جیفونی از معتبرترین رویدادهای سینمای کودک و نوجوان جهان به شمار می‌رود و هر سال میزبان آثار منتخب این حوزه از کشورهای مختلف است. بخش Elements+۱۰ این جشنواره به نمایش فیلم‌های ویژه گروه سنی ۱۰ تا ۱۲ سال اختصاص دارد.

«کاپیتان شماره ۱۰» با نگاهی اجتماعی، داستان گروهی از کودکان کار را روایت می‌کند که دور از چشم صاحب کار، با بازی فوتبال به دنبال رویاها، دوستی‌ها و شادی‌های کودکی می‌گردند.

سیامک بهزادی‌نیا، آریا کشاورز، حسنا نوری، طاها خالدی، آرتین مصدق، امیرعلی قاسمی، سامیار سلیمانی، عماد عربی، بنیامین خدابخشی، رادین بلادی، محمد نفری، محمدعلی شریفیان قدس و امیرعباس قاضی‌زاده در این اثر به ایفای نقش پرداخته‌اند.

از دیگر عوامل «کاپیتان شماره ۱۰» که از تولیدات مدرسه فیلم پدرام صدرائی است، می‌توان به مدیر فیلمبرداری: مسعود صفرنیا، تدوین و طراحی پوستر: بهار ایروانی، مدیر صدابرداری: امیرحسین عرب، طراح صدا: نسیبه دالوند، دستیار اول کارگردان و برنامه‌ریز: نگین محمدی طادی، منشی صحنه: آبان گودرزی، مدیر تولید: سورنا یگانه، طراح گریم: مریم بینایان، طراح صحنه و لباس: پدرام صدرائی طباطبائی، اصلاح رنگ و نور: علیرضا ناظمیان، عکاس صحنه: حنانه بابارئیسی، مدیر رسانه: شیما نعیمی و پخش بین الملل: فرست اسکرین اشاره کرد.

### مستند «فرمانده هرمز» روی میز تدوین رفت

پس از پایان مرحله نخست تصویربرداری، تدوین مستند «فرمانده هرمز» با بهره‌گیری از آرشیو اختصاصی این اثر آغاز شد.

مستند «فرمانده هرمز» به روایت دوران فرماندهی دریابان شهید علیرضا تنگسیری در نیروی دریایی سپاه می‌پردازد و در آن، راهبردهای رهبر شهید انقلاب اسلامی برای توسعه و تقویت نیروی دریایی سپاه، از جمله متحرک‌سازی، اقیانوسی‌شدن و استفاده از قابلیت بستن تنگه هرمز به‌عنوان یک ظرفیت دفاعی در برابر تهدیدهای فرامنطقه‌ای، به‌ویژه ایالات متحده آمریکا، مورد بررسی قرار می‌گیرد.

این مستند به کارگردانی داوود مرادیان تولید می‌شود. مرادیان بیش از یک دهه در حوزه تولید مستند با نیروی دریایی سپاه همکاری داشته و مجموعه‌های مستند «سلاح ایرانی» و «هرمز؛ روایت یک تنگه» نیز حاصل بخشی از این همکاری است.

مستند «اشغال جزایر» دیگر اثر این کارگردان است که سال گذشته در جشنواره بین‌المللی «سینماحقیقت» حضور داشت و در چهل‌وسومین جشنواره فیلم فجر نیز نامزد دریافت سیمرغ بلورین بهترین فیلم مستند شد. این اثر با مشاوره و حمایت شهید دریابان علیرضا تنگسیری در خانه مستند تولید شده است.

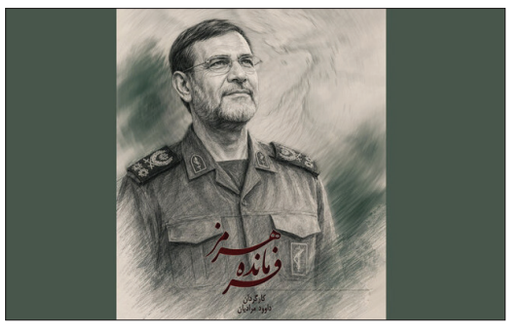


«فرمانده هرمز» محصول گروه مستند بنیاد فرهنگی روایت فتح است. عوامل این مستند عبارتند از بشیر ادهمی مدیر تولید، احسان مؤذن مشاور و ناظر پروژه و حسین قنبری، مدیر تصویربرداری.

### آلبوم جدید خواننده پاپ در راه است؛ من زندگی کردم حتی به غلط!

خواننده جوان پاپ که آثارش طی ماه های گذشته با استقبال مواجه شده‌است به ارائه نقطه نظراتش درباره توقف فعالیت‌های موسیقایی کشور پرداخت. عرشیا یاسینی با نام هنری «عرشیاس» خواننده جوان موسیقی پاپ که آثارش طی ماه های گذشته با استقبال خوبی از سوی مخاطبان مواجه شده است درباره توقف فعالیت‌های موسیقایی کشور، نقش تهیه‌کنندگان در شهرت خواننده‌ها، انتشار آلبوم و ... به ارائه نقطه نظر پرداخت.

وی در ابتدای صحبت های خود با اشاره به نحوه انتخاب نام «عرشیاس» توضیح داد: تا مقطعی دوست نداشتیم اطلاعات شخصی یا بیوگرافی من از جمله سن‌وسال و این موارد، منتشر شود. منتظر بودیم که یک روز در جای درست و مناسب این اطلاعات را بیان کنیم. فکر می‌کنم اولین‌بار هم که درباره خودم صحبت کردم، در مصاحبه با علی ضیا بود اما اینکه از آن زمان به بعد مثلاً در گوگل اسم من را علیرضا ثبت کرده‌اند یا نوشته‌اند اسم واقعی‌ام علیرضاست، واقعاً نمی‌دانم چه کسی این کار را انجام داده است. من عرشیا یاسینی هستم. همان‌طور که گفتم متولد ۹ مرداد ۱۳۷۹ و نام هنری‌ام هم از ترکیب اسم و فامیلی‌ام، یعنی «عرشیاس»، شکل گرفت.

این خواننده پاپ در حاشیه برنامه «دری به جام» که از آپارات اسپرت پخش می‌شود، درباره اینکه با تک آهنگ‌هایش به شهرت رسید، بیان کرد: در گذشته انتشار آلبوم خیلی رایج بود و آلبوم جایگاه ویژه‌ای داشت اما امروز نه فقط برای من بلکه برای بیشتر هنرمندان، تولید و انتشار آلبوم کمتر اتفاق می‌افتد و تمرکز بیشتر روی انتشار تک‌آهنگ است. دلیل خاصی هم ندارد. اتفاقاً خودم هم در ذهنم هست که به‌زودی یک آلبوم منتشر کنم.

یاسینی درباره تأثیر تهیه‌کنندگان موسیقی بر زمان‌بندی شهرت خوانندگان براساس یک برنامه‌ریزی از پیش تعیین‌شده و به‌طور خاص تجربه شخصی‌اش در این زمینه گفت: درباره سایر خواننده‌ها اگر بخواهم قضاوت کنم یا اطلاعاتی بدهم، ممکن است اشتباه باشد و اصلاً درست نیست چون واقعاً در جریان اتفاقات شخصی، برنامه‌ریزی تیم، شرکت، تهیه‌کننده یا خود آن هنرمندان نبوده‌ام. اما اگر بخواهم درباره خودم صحبت کنم، به‌هیچ‌وجه چنین روندی وجود نداشت. اتفاقاً تهیه‌کننده من (آقای حاجی‌زاده) از روز اول تا امروز همیشه به من گفته است؛ «هر کاری که دلت می‌خواهد انجام بده. اگر دوست داری این قطعه را بخوان، همان را بخوان. اگر دوست داری همین حالا منتشرش کنی، منتشرش کن. اگر دوست داری با این پوشش و این سبک مقابل دوربین بروی، هر کاری که احساس می‌کنی درست است انجام بده.» البته شنیده‌ام که برخی تهیه‌کننده‌ها به هنرمند می‌گویند حتماً باید فلان قطعه را بخوانی، فلان کار را انجام بدهی یا با یک سبک و ظاهر مشخص فعالیت کنی اما برای من هیچ‌وقت چنین شرایطی وجود نداشت.