روزنامه
# خریدار
KHARIDAAR DAILY
WWW.KHARIDAAR ONLINE.IR
ولادت امام رضا(ع) مبارک باد
اقتصادی
سیاسی
اجتماعی
فرهنگی
ورزشی
چهارشنبه • ۹ اردیبهشت ۱۴۰۵ • سال یازدهم • شماره ۲۱۳۶ • ۴ صفحه • ۵۰۰۰ تومان
ما را دنبال کنید

رقابت ارزها وارد دوران تازه شد

# چرخش در جغرافیای پولی جهان

صفحه ۴

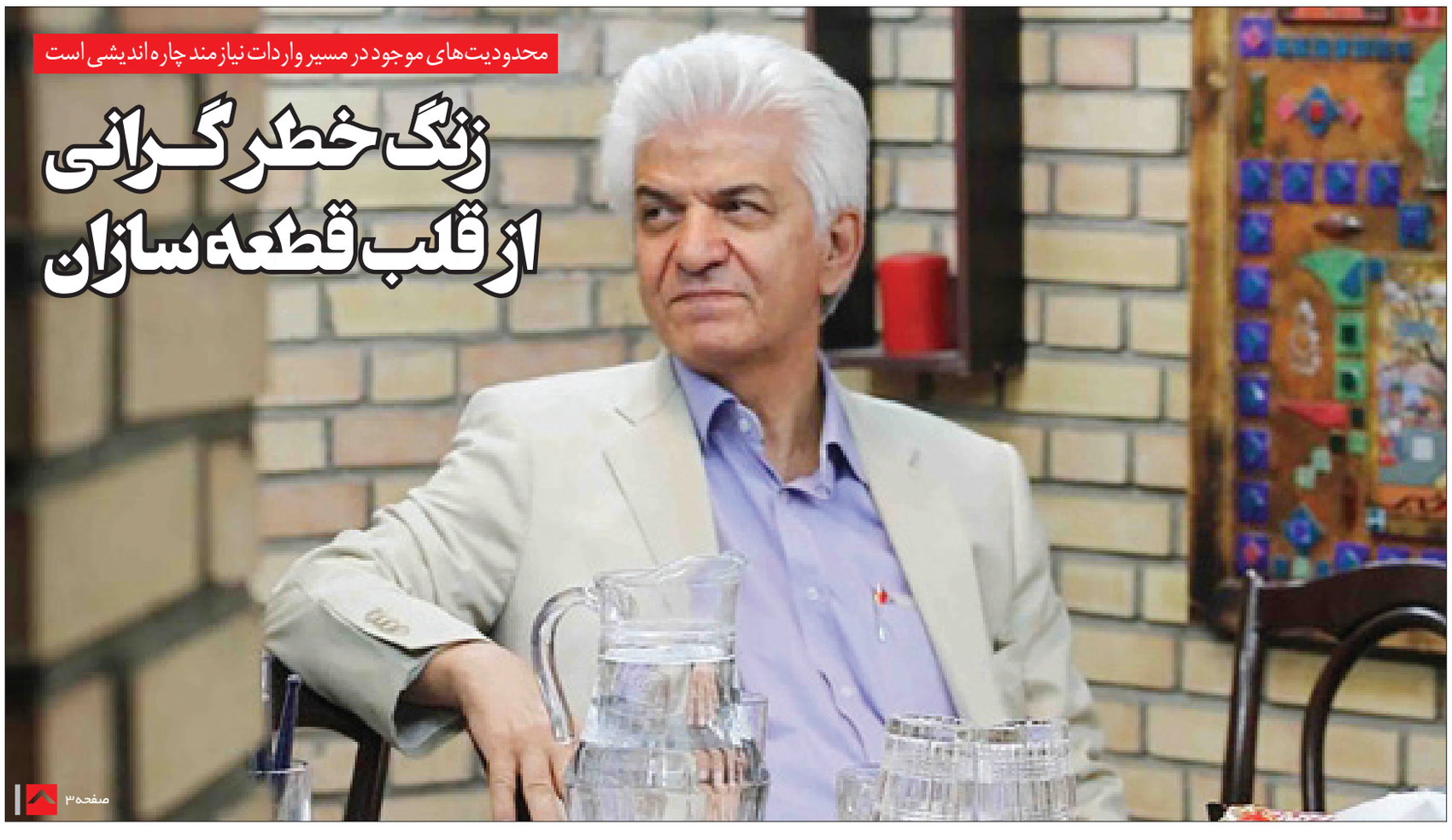

محدودیت‌های موجود در مسیر واردات نیازمند چاره اندیشی است

## زنگ خطر گرانی از قلب قطعه سازان

صفحه ۳

سفیر ایران در سازمان ملل:

## مسئولیت هرگونه اختلال در تنگه هرمز بر عهده آمریکا و حامیان اوست

صفحه ۲

## رمزگشایی از دلیل رشد رعدآسای قیمت طلا

صفحه ۳

معاون وزیر نیرو:

## صنایع در مدار تولید امسال بابت برق جریمه نمی شوند

صفحه ۴

## سقف وام کمک ودیعه مسکن مستاجرین و بهسازی و نوسازی مسکن روستایی افزایش یافت

صفحه ۴

### یادداشت

## بقای بنگاه‌های اقتصادی در شرایط تورم و رکود ناشی از جنگ

**دکتر کامبیز اعتمادی، تحلیلگر اقتصادی و استاد دانشگاه** این نوشتار با اتکا به نظریه‌های کلان اقتصادی و نظریه‌های بنگاه و با بهره‌گیری از شواهد تاریخی از اقتصادهای دچار بحران، چارچوبی منسجم برای تحلیل بقا و شکست بنگاه‌ها ارائه می‌دهد؛ در شرایط باثبات، بنگاه‌ها بر اساس اصولی مانند بهینه‌سازی هزینه، پیش‌بینی‌پذیری نسبی و برنامه‌ریزی بلندمدت فعالیت می‌کنند.

با این حال، در شرایط ابرتورم، این منطق به تدریج کارایی خود را از دست می‌دهد. پول که باید نقش ذخیره ارزش را ایفا کند، به یک دارایی با بازده واقعی منفی تبدیل می‌شود؛ قراردادهای بلندمدت بی‌اعتبار می‌شوند و افق تصمیم‌گیری به‌شدت کوتاه می‌گردد.

صفحه ۲

## چراغ‌های روشن بی‌دلیل؛ عادت‌های کوچک که مصرف برق را بالا می‌برد

روشن ماندن چراغ‌های اضافی در خانه‌ها و ادارات شاید ناچیز به نظر برسد، اما تکرار همین عادت ساده در مقیاس ملی می‌تواند مصرف برق را تا حد ظرفیت یک نیروگاه افزایش دهد. ناترازی انرژی در سال‌های اخیر به یکی از چالش‌های مهم در بسیاری از کشورها تبدیل شده است. در حالی که معمولاً بحث‌ها درباره کمبود برق به سمت ظرفیت نیروگاه‌ها، محدودیت‌های شبکه یا افزایش تقاضای صنعتی می‌رود، کارشناسان حوزه انرژی معتقدند بخش مهمی از این مشکل به الگوی مصرف و رفتارهای روزمره مشترکان مربوط می‌شود. یکی از ساده‌ترین و در عین حال گسترده‌ترین نمونه‌های این رفتارها، روشن ماندن چراغ‌ها در فضاهایی است که عملاً نیازی به روشنایی ندارند. این عادت در بسیاری از خانه‌ها، اداره‌ها، فروشگاه‌ها و حتی مراکز آموزشی دیده می‌شود و اگرچه در نگاه اول کم‌اهمیت به نظر می‌رسد، اما در مقیاس ملی می‌تواند اثر قابل توجهی بر مصرف برق داشته باشد.

## صادرات خدمات فنی و مهندسی ۱۴۰ درصد افزایش یافت

معاون سازمان توسعه تجارت ایران ضمن اعلام رشد ۱۴۰ درصدی صادرات خدمات فنی ومهندسی، افق ۵ میلیارد دلاری برای صادرات خدمات فنی و مهندسی ترسیم کرد.

امیر روشن‌بخش معاون ارتقای کسب و کارهای بین‌المللی سازمان توسعه تجارت ایران از افزایش ۱۴۰ درصدی صادرات خدمات فنی و مهندسی خبر داد و گفت: در سال ۱۴۰۳ حدود ۷۹۰ میلیون دلار صادرات خدمات فنی و مهندسی و حدود ۴۰۰ میلیون دلار سایر خدمات صادرات داشت که این عدد در سال ۱۴۰۴ با تمرکز بر برنامه‌های توسعه‌ای، صادرات در این حوزه به حدود ۳ میلیارد دلار رسید.

بر اساس اعلام سازمان توسعه تجارت، او در ادامه با اعلام جزییات صادرات خدمات فنی و مهندسی در سال گذشته، تصریح کرد: ۱.۸ میلیارد دلار خدمات فنی و مهندسی و ۱.۲ میلیارد دلار سایر خدمات صادرات داشتیم؛ اما بررسی‌های ما حکایت از این دارد که با وجود رشد قابل توجه صادرات این حوزه همچنان صادرات خدمات و خدمات فنی و مهندسی صادرات متناسب با ظرفیت‌ها جلو نرفته است.

به گفته روشن‌بخش؛ می‌توان با تمرکز و برنامه‌ریزی در حوزه صادرات خدمات فنی و مهندسی، افق ۵ میلیارد دلاری برای این حوزه ترسیم کرد.

نوبت دوم

### آگهی تجدید فراخوان مزایده عمومی

شهرداری شهرقدس در نظر دارد نسبت به واگذاری بهره برداری از غرفه تجاری سیستم صوتی سازمان آرامستان به نشانی شهر قدس بلوار کلهر – سازمان بهشت فاطمه (س) بر اساس قیمت پایه کارشناسی ماهیانه ۷۵۰/۰۰۰/۰۰۰ ریال و سالیانه ۹/۰۰۰/۰۰۰/۰۰۰ ریال بصورت اجاره برای مدت یکسال شمسی از طریق مزایده عمومی اقدام نماید.

مدت قرارداد: ۱۲ ماه می باشد.

تضمین شرکت در مزایده:

پرداخت تضمین شرکت در مزایده به صورت ضمانت نامه معتبر بانکی یا بصورت نقدی از طریق شماره حساب ۰۱۰۵۷۰۸۳۲۷۰۰۳ نزد بانک ملی بنام شهرداری شهر قدس معادل ۵٪ قیمت کارشناسی سالیانه ۴۵۰/۰۰۰/۰۰۰ (ریال) می باشد. ارائه هر نوع چک اعم از بانکی یا تضمینی و یا سایر موارد مشابه به عنوان ضمانت نامه، به هیچ عنوان قابل قبول نمیباشد. مزایده گران می بایستی ضمانتنامه شرکت در مزایده را پیش از پایان مدت تحویل پیشنهادات به امور قراردادهای شهرداری قدس تحویل نمایند مزایده گران می بایستی ضمانتنامه شرکت در مزایده را پیش از پایان مدت تحویل پیشنهادات به امور قراردادهای شهرداری قدس تحویل نمایند.

قیمت اسناد و نحوه واریز وجه:

قیمت اسناد مزایده ۸/۰۰۰/۰۰۰ ریال (هشت میلیون ریال) می باشد که به حساب شماره ۰۱۰۵۷۰۸۲۹۸۰۰۰ به نام شهرداری شهر قدس نزد بانک ملی و بصورت الکترونیکی از طریق سامانه تدارکات دولت به نشانی www.setadiran.ir قابل پرداخت می باشد.

مهلت خرید اسناد:

شروع خرید اسناد مزایده از مورخ ۱۴۰۵/۰۲/۰۹ لغایت ۱۴۰۵/۰۲/۱۲ بوده و اسناد و مدارک مزایده ظرف مهلت مندرج در سامانه تدارکات دولت به نشانی www.setadiran.ir قابل دریافت می باشد.

مهلت تحویل و مدت اعتبار پیشنهادات:

مهلت تحویل ضمانتنامه تا ساعت ۱۲ مورخ ۱۴۰۵/۰۲/۲۳ و آخرین مهلت بارگذاری اسناد در سامانه تا ساعت ۱۲ همانروز از طریق بارگذاری در سامانه تدارکات دولت www.setadiran.ir می باشد.

ضمناً رعایت موارد ذیل الزامی می باشد:

برگزاری مزایده صرفا از طریق سامانه تدارکات الکترونیکی دولت می باشد و کلیه مراحل فرآیند مزایده و اطلاع از وضعیت برنده بودن مزایده گران محترم از این طریق امکان پذیر می باشد. کلیه اطلاعات موارد اجاره شامل مشخصات، شرایط و نحوه اجاره در بر داعلان عمومی سامانه مزایده قابل مشاهده و بررسی و انتخاب می باشد.

در صورت بروز هرگونه تناقض در موارد مندرج در آگهی با سامانه ستاد ملاک عمل سامانه ستاد خواهد بود سایر شرایط در اسناد مزایده قید شده است.

سپرده اشخاص اول تا سوم تا زمان عقد قرارداد نزد شهرداری باقی می ماند و هرگاه برندگان اول و دوم و سوم مزایده حاضر به انعقاد قرارداد نشوند سپرده آنان به ترتیب ضبط خواهد شد.

شهرداری در رد یا قبول هریک از پیشنهادات مختار است.

مجوز مورد نیاز جهت شرکت در مزایده:

کلیه اشخاص حقیقی و حقوقی واجد شرایط.

اجاره ۳ ماه اول در هنگام عقد قرارداد اخذ می گردد پرداخت اجاره بها و تخلیه از طریق دریافت سه فقره چک صیاد و تضامین قرارداد بصورت نقدی یا ضمانتنامه بانکی قابل پرداخت می باشد.

سایر شرایط در اسناد مزایده قید شده است.

تاریخ انتشار نوبت اول: ۱۴۰۵/۰۲/۰۲ تاریخ انتشار نوبت دوم: ۱۴۰۵/۰۲/۰۹

روابط عمومی شهرداری شهر قدس

خواب آلودگی و خستگی حادثه به دنبال دارد

نوبت دوم

اداره کل راهداری و حمل و نقل جاده‌ای استان کرمانشاه

### آگهی مناقصه عمومی یک مرحله‌ای با ارزیابی کیفی فشرده (چاپ: در دو نوبت به شماره ۲۰۰۵۰۰۱۱۱۱۰۰۰۰۲۸)

کارفرما: اداره کل راهداری و حمل و نقل جاده‌ای استان کرمانشاه

موضوع مناقصه: پروژه پشتیبانی، نگهداری، جمع آوری، پالایش و ارسال برخط اطلاعات دستگاه‌های تردد شماری به سرور مرکزی سامانه تجمیع اطلاعات

مدت اجرا: ۱۲ ماه شمسی.

مبلغ برآورد: ۴۳/۳۸۴/۸۸۸/۸۰۰ ریال.

مبلغ تضمین شرکت در مناقصه: ۲/۱۶۹/۲۴۴/۴۴۰

تاریخ درج در سامانه ستاد جهت دریافت اسناد مناقصه مورخ ۱۴۰۵/۰۲/۰۸ می باشد.

شرایط مناقصه گر: مطابق اسناد مناقصه

مهلت دریافت اسناد: متقاضیان میتوانند حداکثر تا روز سه شنبه مورخ ۱۴۰۴/۰۲/۱۵ ساعت ۱۳:۰۰ جهت دریافت اسناد مناقصه به نشانی سامانه تدارکات الکترونیکی دولت (ستاد) به آدرس www.setadiran.ir مراجعه کنند. (لازم است مناقصه گران در صورت عدم عضویت قبلی، مراحل ثبت نام در سایت مذکور و دریافت گواهی امضای الکترونیکی را جهت شرکت در مناقصه محقق سازند).

مهلت تحویل اسناد تکمیل شده: تا روز سه شنبه مورخ ۱۴۰۵/۰۲/۲۹ ساعت ۱۳:۰۰ جهت ارائه اسناد به نشانی سامانه تدارک الکترونیک دولت (ستاد) مراجعه نمایند.

تاریخ بازگشایی پاکتهای ارزیابی کیفی: ساعت ۱۳:۱۰ ظهر روز سه شنبه مورخ ۱۴۰۵/۰۲/۲۹

اطلاعات دستگاه مناقصه گزار جهت دریافت اطلاعات وارائه پاکت الف (ضمانتنامه شرکت در مناقصه): کرمانشاه-بلوار بنت الهدی صدر-روبروی فرمانداری-اداره کل راهداری و حمل و نقل جاده‌ای استان کرمانشاه-طبقه همکف-دبیرخانه-تلفن: ۱۴-۰۸۳-۳۸۲۴۹۹۱۲

اطلاعات تماس سامانه ستاد: جهت انجام مراحل عضویت در سامانه: مرکز تماس ۴۱۹۳۴-۰۲۱ دفتر ثبت نام ۸۸۹۶۹۷۳۷ و ۸۵۱۹۳۷۶۸

روابط عمومی اداره کل راهداری و حمل و نقل جاده‌ای استان کرمانشاه

نوبت اول

شرکت توزیع نیروی برق استان کرمانشاه

### آگهی مزایده عمومی یک مرحله ای

شرکت توزیع نیروی برق استان کرمانشاه در نظر دارد کالاهای مشروحه زیر را از طریق مزایده عمومی به فروش برساند. لذا کلیه متقاضیان واجد شرایط می‌توانند جهت دریافت اسناد مزایده ظرف مدت ۶ روز کاری پس از انتشار نوبت دوم این آگهی در روزنامه خریدار مورخ ۱۴۰۵/۰۲/۱۲ به سامانه تدارکات الکترونیکی دولت (ستاد) به آدرس www.setadiran.ir مراجعه نمایند.

| شماره مزایده | شرح مزایده | مبلغ تضمین شرکت در مزایده (به ریال) | متقاضیان واجد شرایط |
|---|---|---|---|
| ۴۰۷-۴۰۴/۲ | فروش ۱۵,۰۰۰ کیلوگرم انواع سیم آلومینیومی اسقاط | ۳,۷۵۰,۰۰۰,۰۰۰ | کلیه شرکت‌های تولیدکننده سیم و کابل و کارخانجات ذوب فلزات |
| ۴۰۸-۴۰۴/۲ | فروش ۱۵,۰۰۰ کیلوگرم انواع کابل خودنگهدار اسقاط | ۳,۵۲۵,۰۰۰,۰۰۰ | |
| ۴۰۵/۴۰۱ | فروش ۵۰۰۰۰ کیلوگرم انواع سیم مسی اسقاط | ۲۹,۱۰۰,۰۰۰,۰۰۰ | |
| ۴۰۵/۴۰۲ | فروش ۴۰,۰۰۰ کیلوگرم انواع چراغ‌های خیابانی اسقاط | ۴,۹۹۰,۰۰۰,۰۰۰ | کلیه اشخاص حقیقی و حقوقی |

توضیحات:

نوع تضمین شرکت در مزایده: ضمانت نامه بانکی، واریز وجه نقد و... به شرح مندرج در اسناد مزایده

زمان بازدید و دریافت اسناد کالاهای مورد مزایده: از تاریخ ۱۴۰۵/۰۲/۱۲ لغایت ۱۴۰۵/۰۲/۱۹، انبار اسقاط این شرکت به نشانی کرمانشاه-خیابان خلبان شهید علی امجدیان (سیلو) روبروی میدان خوار و بار

زمان و مکان تسلیم و بارگذاری پاکت های مزایده: حداکثر تا ساعت ۰۹:۰۰ روز چهارشنبه مورخ ۱۴۰۵/۰۲/۳۰، دبیرخانه شرکت (پاکت الف) و بارگذاری در سامانه ستاد

زمان و مکان بازگشایی پاکت ها: ساعت ۱۰:۰۰ روز چهارشنبه مورخ ۱۴۰۵/۰۲/۳۰، اتاق کنفرانس شرکت در سامانه ستاد

پیشنهادها می بایست از هر حیث حداقل برای مدت سه ماه از تاریخ بازگشایی اولیه اعتبار داشته باشند.

در مقابل فروش، وجه آن نقداً دریافت و هرگونه مالیات، عوارض و نظایر آن طبق قوانین و مقررات به عهده خریدار است.

به پیشنهادهای فاقد سپرده، سپرده مخدوش، سپرده‌های کمتر از میزان مقرر، چک شخصی و نظایر آن ترتیب اثر داده نخواهد شد.

به پیشنهادهای فاقد امضاء، مشروط، مخدوش و پیشنهاداتی که بعد از انقضاء مدت مقرر در اسناد مزایده واصل می‌شود، مطلقاً ترتیب اثر داده نخواهد شد.

سایر اطلاعات و جزئیات مربوط در اسناد مزایده مندرج است.

جهت کسب اطلاعات بیشتر با شماره تلفن ۳۸۲۵۵۵۷۵-۰۸۳ تماس حاصل نمائید.

روابط عمومی _ شرکت توزیع نیروی برق استان کرمانشاه

نوبت اول

شرکت ملی پالایش و پخش فرآورده‌های نفتی
شرکت پالایش نفت آبادان (سهامی عام)

### فراخوان مناقصه همراه با ارزیابی کیفی

شرکت پالایش نفت آبادان در نظر دارد مناقصه مشروحه ذیل را از طریق سامانه تدارکات الکترونیک دولت برگزار نماید، کلیه مراحل برگزاری تشریفات مناقصه از دریافت اسناد ارزیابی کیفی و سایر مراحل بعدی مناقصه از طریق درگاه سامانه تدارکات الکترونیکی دولت به آدرس WWW.SETADIRAN.IR انجام خواهد شد.

| ردیف | شماره مناقصه در دستگاه مناقصه گزار | شماره مناقصه در سامانه ستاد | شماره تقاضا | موضوع | مبلغ تضمین شرکت در مناقصه به ریال | برنامه زمان بندی مراحل مناقصه |
|---|---|---|---|---|---|---|
| ۱ | ک/۱۱۴/۴۰۴/ | ۲۰۰۵۰۹۲۱۷۹۰۰۰۰۳۴ | ۴۳-۹۰-۰۴۴۳۱۰۰۰۰۵/G۱۶ | تجهیزات آشپزخانه | ۸۹۰/۳۴۳/۹۶۱/۲۰ | الف-مهلت دریافت اسناد ارزیابی کیفی از سامانه ستاد ۱۴۰۵/۰۲/۱۳ لغایت ۱۴۰۵/۲۴/۰۲ ب-آخرین مهلت ارائه و بارگذاری اسناد ارزیابی کیفی توسط مناقصه گران: مورخ ۱۴۰۵/۰۳/۰۹ |

شناسه آگهی: ۲۱۶۴۱۰۹

روابط عمومی-شرکت پالایش نفت آبادان

## یادداشت

### بقای بنگاه‌های اقتصادی در شرایط تورم و رکود ناشی از جنگ

**دکتر کامبیز اعتمادی، تحلیلگر اقتصادی و استاد دانشگاه**

این نوشتار با اتکا به نظریه‌های کلان اقتصادی و نظریه‌های بنگاه و با بهره‌گیری از شواهد تاریخی از اقتصادهای دچار بحران، چارچوبی منسجم برای تحلیل بقا و شکست بنگاه‌ها ارائه می‌دهد؛ در شرایط باثبات، بنگاه‌ها بر اساس اصولی مانند بهینه‌سازی هزینه، پیش‌بینی‌پذیری نسبی و برنامه‌ریزی بلندمدت فعالیت می‌کنند. با این حال، در شرایط ابرتورم، این منطق به‌تدریج کارایی خود را از دست می‌دهد. پول که باید نقش ذخیره ارزش را ایفا کند، به یک دارایی با بازده واقعی منفی تبدیل می‌شود؛ قراردادهای بلندمدت بی‌اعتبار می‌شوند و افق تصمیم‌گیری به‌شدت کوتاه می‌گردد.

این وضعیت را می‌توان در چارچوب دیدگاه فریدمن (Milton Friedman) در خصوص ماهیت پولی تورم تحلیل کرد، اما در ابرتورم، مسئله فراتر از افزایش حجم نقدینگی است و به فروپاشی اعتماد به پول و نهادهای اقتصادی مربوط می‌شود. تجربه آلمان وایمار نشان می‌دهد که در چنین شرایطی، رفتار اقتصادی عاملان به‌صورت بنیادین تغییر می‌کند و سرعت گردش پول به‌شدت افزایش می‌یابد.

**تغییر هدف بنگاه: از رشد به بقا**

در محیط‌های دچار بی‌ثباتی شدید، هدف بنگاه‌ها از حداکثرسازی سود بلندمدت به حفظ بقا در کوتاه‌مدت تغییر می‌کند. این تحول با نظریه کارآفرینی ویلیام جک باموِل (William Baumol) قابل توضیح است؛ جایی که فعالیت‌های اقتصادی از مسیرهای مولد به سمت فعالیت‌های بقا محور هدایت می‌شوند. برای نمونه، در زیمبابوه بسیاری از بنگاه‌ها فعالیت تولیدی خود را کاهش داده و به نگهداری کالا یا معاملات کوتاه‌مدت روی آوردند. این تغییر، نه نشانه ناکارآمدی، بلکه واکنشی عقلایی به محیطی است که در آن تولید بلندمدت با ریسک شدید همراه است.

**فروپاشی نهادها و نقش شبکه‌های غیررسمی**

بر اساس نظریه نهادی داگلاس نورث (Douglass North)، کارکرد بازارها وابسته به کیفیت نهادهای رسمی است. در شرایط بحران، این نهادها تضعیف شده و هزینه مبادله افزایش می‌یابد. در نتیجه، روابط اقتصادی به سمت سازوکارهای غیررسمی سوق پیدا می‌کند. در ونزوئلا، بسیاری از بنگاه‌ها برای تأمین کالا و ادامه فعالیت، به شبکه‌های غیررسمی و روابط مستقیم متکی شدند. در مقابل، بنگاه‌هایی که صرفاً به چارچوب‌های رسمی وابسته بودند، به دلیل محدودیت‌های دولتی و اختلالات نهادی، با کاهش شدید عملکرد یا خروج از بازار مواجه شدند.

**تغییر ترکیب دارایی‌ها: از پول به دارایی واقعی**

در شرایط ابرتورم، نگهداری پول به معنای پذیرش کاهش مستمر ارزش دارایی است. این پدیده در چارچوب نظریه انتخاب دارایی قابل تحلیل است، که بر تغییر ترکیب دارایی‌ها در پاسخ به تغییرات بازده و ریسک تأکید دارد. در آرژانتین، بنگاه‌هایی که دارایی‌های خود را به املاک، کالا یا ارز خارجی تبدیل کردند، توانستند ارزش سرمایه خود را حفظ کنند. در مقابل، شرکت‌هایی که دارایی‌های پولی نگه داشتند، با کاهش شدید ارزش واقعی سرمایه مواجه شدند.

**فشرده‌سازی زمان و اهمیت قابلیت‌های پویا**

در محیط‌های تورمی شدید، زمان اقتصادی فشرده می‌شود و فاصله میان تصمیم‌گیری و پیامد آن به‌شدت کاهش می‌یابد. این شرایط اهمیت «قابلیت‌های پویا» را برجسته می‌کند؛ مفهومی که توسط دیوید تیس (David Teece) مطرح شده است.

در روسیه، بسیاری از بنگاه‌های بزرگ به دلیل ساختارهای بوروکراتیک و کند، نتوانستند با تغییرات سریع تطبیق یابند و از بازار خارج شدند. در مقابل، بنگاه‌های کوچک و منعطف که تصمیم‌گیری غیرمتمرکز داشتند، توانستند سریع‌تر خود را بازپیکربندی کنند.

**قیمت‌گذاری مبتنی بر انتظارات**

در شرایط ابرتورم، قیمت‌گذاری دیگر مبتنی بر هزینه‌های گذشته نیست، بلکه بر اساس انتظارات از آینده انجام می‌شود. نظریه انتظارات عقلایی رابرت لوکاس (Robert Lucas) توضیح می‌دهد که عاملان اقتصادی اطلاعات موجود را برای پیش‌بینی آینده به کار می‌گیرند.

در تجربه آلمان وایمار، قیمت‌ها به‌صورت مکرر و حتی چند بار در روز تغییر می‌کردند. بنگاه‌هایی که نتوانستند این انعطاف را ایجاد کنند، به دلیل فاصله گرفتن قیمت‌هایشان از واقعیت بازار، متحمل زیان شدند.

**رفتار مصرف‌کننده در شرایط نااطمینانی**

در شرایط بحران، مصرف‌کنندگان به سمت کاهش ریسک و حفظ قدرت خرید حرکت می‌کنند. این رفتار در چارچوب نظریه مطلوبیت مورد انتظار قابل تحلیل است.

در یونان، نستند محصولات خود را با این تغییر تطبیق دهند، سهم بازار خود را از دست دادند، در حالی که شرکت‌هایی که محصولات ارزان‌تر یا بسته‌بندی‌های کوچک‌تر ارائه کردند، توانستند تقاضا را حفظ کنند.

**نقش بازارهای خارجی و درآمد ارزی**

در شرایط بحران داخلی، اتصال به بازارهای خارجی می‌تواند به‌عنوان یک عامل تثبیت‌کننده عمل کند. این موضوع در چارچوب نظریه مزیت نسبی داوید ریکاردو (David Ricardo) قابل تبیین است.

در اوکراین، بسیاری از بنگاه‌های خدماتی با تمرکز بر بازارهای خارجی، توانستند جریان درآمد ارزی ایجاد کنند و خود را از تأثیر مستقیم تورم داخلی مصون نگه دارند. در مقابل، بنگاه‌های وابسته به بازار داخلی، با کاهش شدید تقاضا مواجه شدند.

**بحران به‌مثابه فرصت: تخریب خلاق**

با وجود آثار مخرب، بحران می‌تواند زمینه‌ساز بازآرایی ساختار بازار نیز باشد. نظریه تخریب خلاق جوزف شومپیتر (Joseph Schumpeter) بیان می‌کند که در فرآیند بحران، بنگاه‌های ناکارآمد حذف شده و منابع به سمت فعالیت‌های کارآمدتر تخصیص می‌یابد.

در آرژانتین، برخی بنگاه‌ها با استفاده از کاهش ارزش دارایی‌ها، اقدام به خرید رقبا و گسترش فعالیت خود کردند. این تجربه نشان می‌دهد که بحران، در کنار تهدید، می‌تواند فرصت‌هایی برای رشد نیز ایجاد کند.

**مدل یکپارچه بقا**

بر اساس مباحث مطرح‌شده، می‌توان یک چارچوب سه‌لایه برای تحلیل رفتار بنگاه‌ها ارائه داد:

لایه بقا: حفظ جریان نقدی، کاهش نگهداری پول و استفاده از قیمت‌گذاری منعطف

لایه تثبیت: ایجاد شبکه‌های تأمین، کنترل هزینه‌ها و تطبیق محصول با شرایط جدید تقاضا

لایه بهره‌برداری: توسعه بازارهای جدید، ایجاد درآمد ارزی و استفاده از فرصت‌های ناشی از بحران

بنگاه‌هایی که تنها در لایه بقا باقی می‌مانند، در معرض خروج از بازار قرار دارند، در حالی که بنگاه‌هایی که به سطوح بالاتر دست می‌یابند، می‌توانند از بحران به‌عنوان سکوی رشد استفاده کنند.

مرور شواهد تاریخی از آلمان وایمار تا ونزوئلا و اوکراین نشان می‌دهد که در شرایط ابرتورم و رکود جنگی، معیارهای سنتی موفقیت اقتصادی کارایی خود را از دست می‌دهند. در این محیط، بقای بنگاه‌ها به توانایی آن‌ها در درک سریع تغییرات، کنار گذاشتن الگوهای گذشته و تطبیق با شرایط جدید وابسته است. بنگاه‌هایی که این گذار را مدیریت می‌کنند، نه‌تنها شانس بقا دارند، بلکه می‌توانند از دل بحران، مسیرهای جدیدی برای رشد و توسعه ایجاد کنند.

سفیر ایران در سازمان ملل:

# مسئولیت هرگونه اختلال در تنگه هرمز بر عهده آمریکا و حامیان اوست

**خریدار** امیرسعید ایروانی با بیان اینکه اقدامات خطرناک آمریکا نقض حقوق بین‌الملل است، گفت: مسئولیت هرگونه اختلال یا ممانعت در حمل و نقل دریایی خلیج فارس و دریای عمان مستقیما برعهده آمریکا است.

امیرسعید ایروانی، سفیر ایران در سازمان ملل روز دوشنبه به وقت محلی در نشست شورای امنیت درباره ایمنی و حفاظت از آبراه‌ها در حوزه دریایی گفت: مسئولیت هرگونه اختلال، ممانعت یا دخالت دیگر در حمل و نقل دریایی در خلیج فارس، دریای عمان و تنگه هرمز، مستقیماً بر عهده متجاوزان یعنی ایالات متحده و حامیان آن است که اقدامات غیرقانونی و بی‌ثبات‌کننده آنها تنش‌ها را تشدید کرده و ایمنی دریایی و آزادی ناوبری را به خطر انداخته است.

ایروانی تصریح کرد: جمهوری اسلامی ایران همواره آزادی ناوبری و امنیت دریایی در خلیج فارس، تنگه هرمز و دریای عمان را پاس داشته است. ایران طی دهه‌ها، به مسئولیت‌های خود به‌عنوان دولت ساحلی به طور وفادارانه پایبند و ایمنی مسیرهای دریایی و جریان بدون وقفه ناوبری بین‌المللی را تضمین کرده است.

نماینده ایران در سازمان ملل خاطر نشان کرد: ایالات متحده و رژیم اسرائیل از ۲۸ فوریه (۹ اسفند ۱۴۰۴) تاکنون جنگ تجاوزکارانه گسترده و بی‌توجیهی را علیه ایران به راه انداخته‌اند که نقض آشکار حقوق بین‌الملل و منشور سازمان ملل متحد، علی‌الخصوص ماده ۲ (۴) آن است و امنیت دریایی و آزادی ناوبری را مختل کرده و صلح و امنیت منطقه‌ای و بین‌المللی را تهدید می‌کند.

نماینده دائم جمهوری اسلامی ایران نزد سازمان ملل، گفت: تنگه هرمز به طور فزاینده‌ای برای پشتیبانی از حملات نظامی در منطقه از جمله انتقال تجهیزات نظامی با هدف اقدامات خصمانه علیه ایران مورد استفاده قرار گرفته است. این نظامی‌سازی، کشتیرانی بین‌المللی را در معرض خطرات بالاتر و بی‌سابقه در خلیج فارس و تنگه هرمز قرار داده است.

وی گفت: «در همین حال، ایالات متحده با اعمال به اصطلاح محاصره دریایی، توقیف غیرقانونی کشتی‌های تجاری ایرانی و بازداشت خدمه آنها، به اعمال خلاف بین‌المللی خود ادامه داده است. این اقدامات خطرناک و تشدیدکننده، حقوق بین‌الملل را نقض می‌کنند، منشور سازمان ملل را زیر پا می‌گذارند، جرم دزدی دریایی را تشکیل می‌دهند و به عنوان اعمال تجاوزکارانه، مطابق با ماده ۳ (ج) قطعنامه ۳۳۱۴ مجمع عمومی مورخ ۱۴ دسامبر ۱۹۷۴ تعریف می‌شوند.»

سفیر ایران در سازمان ملل تصریح کرد: «ایران این اقدامات غیرقانونی را به شدیدترین وجه محکوم می‌کند و از شورای امنیت می‌خواهد که موضع قاطع اتخاذ کند، این اقدامات را محکوم کند، مسئولیت کامل را تضمین کند و فورا و بدون شرط، آزادی کشتی‌ها و خدمه آن‌ها را مطالبه کند.» ایروانی ادامه داد: ایران به عنوان دولت ساحلی اصلی که تنگه هرمز در دریای سرزمینی آن واقع شده، تدابیر لازم و عملی، منطبق با حقوق بین‌الملل را برای مقابله با تهدیدات نوظهور در راستای ناوبری ایمن و امن، حفظ عبور مداوم کشتی‌ها و جلوگیری از سوءاستفاده از این آبراه حیاتی برای اهداف خصمانه یا نظامی اتخاذ کرده است.

سفیر جمهوری اسلامی ایران نزد سازمان ملل اضافه کرد: این تدابیر بر پایه حقوق و تعهدات ایران ذیل حقوق دریا و قوانین و مقررات ملی آن استوار است و با هدف برقراری تعادل مناسب میان منافع امنیتی دولت ساحلی و ادامه ایمن ناوبری در تنگه هرمز، در محیطی بسیار پرتنش انجام شده است. این تدابیر عملی در پرتو شرایط در حال تحول، به دقت مورد بررسی قرار خواهند گرفت.

وی گفت: «ایران عضو کنوانسیون ۱۹۸۲ سازمان ملل متحد در خصوص حقوق دریا نیست. بنابراین، تابع مقررات معاهده‌ای آن نیست، مگر تا حدی که قواعد خاص مندرج در آن به عنوان حقوق بین‌الملل عرفی به طور عام شناخته شده باشند.»

نماینده ایران در سازمان ملل تصریح کرد: «ثبات و امنیت پایدار در خلیج فارس و منطقه وسیع‌تر تنها از طریق توقف پایدار و دائمی تجاوز علیه ایران، همراه با تضمین‌های معتبر عدم تکرار و احترام کامل به حقوق حاکمیتی مشروع و منافع ایران قابل دستیابی است.»

**اتهامات مطرح‌شده علیه ایران فاقد هرگونه مبنای حقوقی است**

ایروانی همچنین گفت: اتهامات مطرح‌شده علیه ایران را در نشست امروز (دوشنبه به وقت محلی) شورای امنیت به طور قاطع رد می‌کنم. ادعاهای برخی از نمایندگان کشورهای حاضر در این نشست فاقد هرگونه مبنای حقوقی بوده و تنها برای منحرف کردن توجه از واقعیت‌های میدانی و ارتکاب عمل خلاف بین‌المللی توسط ایالات متحده و متحدانش به کار گرفته می‌شوند.

وی خاطر نشان کرد: آنها بار دیگر استانداردهای دوگانه خود را آشکار و نشان داده‌اند که نگرانی به اصطلاح آنها از ایمنی دریایی و ناوبری، نه واقعی است و نه با اقدامات و مواضعشان همخوانی دارد. آنها مدعی هستند که حقوق ناوبری نباید تهدید شود، اما عمداً از اقدامات غیرقانونی ایالات متحده از جمله اعمال محاصره دریایی به اصطلاح و حملات تروریستی اخیر آن به کشتی‌های تجاری ایران چشم‌پوشی می‌کنند؛ اقدامی که ویژگی‌های دزدی دریایی و گروگان‌گیری را دارد و مانند گروه دزدان دریایی و تروریستی عمل می‌کند.

سفیر ایران در سازمان ملل ادامه داد: برخی نمایندگان همچنین با عدول از دستور کار، همسویی با متجاوزان و مطرح کردن مسائل نامربوط و بی‌ارتباط در بحث امروز، از این شورا سوءاستفاده کرده‌اند. این اتهامات بی‌اساس شایسته پاسخ نیستند و ما آنها را قاطعانه مردود می‌شماریم.

ایروانی تاکید کرد: بیایید روشن کنیم؛ مسئولیت هرگونه اختلال، ممانعت یا دخالت دیگر در حمل‌ونقل دریایی در خلیج فارس، دریای عمان و تنگه هرمز، مستقیماً بر عهده متجاوزان یعنی ایالات متحده و حامیان آن است که اقدامات غیرقانونی و بی‌ثبات‌کننده آنها تنش‌ها را تشدید کرده و ایمنی دریایی و آزادی ناوبری را به خطر انداخته است. هرگونه ادعای خلاف آن، بی‌اساس و فاقد اعتبار است.

## چهره

### اعلام همبستگی پاکستان با ایران؛ هشدار درباره نقش مخرب تل‌آویو در منطقه

وزیر دفاع پاکستان ضمن اعلام همبستگی با ایران در مقابل تجاوز آمریکا و رژیم صهیونیستی، درباره نقش مخرب این رژیم در منطقه هشدار داد.

خواجه محمد آصف وزیر دفاع پاکستان در نشست وزیران دفاع کشورهای عضو سازمان همکاری اسلامی در بیشکک ضمن محکوم کردن جنایات رژیم صهیونیستی و آمریکا در ایران، از جمله به شهادت رساندن حضرت آیت‌الله سید علی خامنه‌ای رهبر فقید انقلاب اسلامی با مردم ایران اعلام همبستگی کرد.

وی همچنین خواستار واکنش جمعی اعضای سازمان همکاری شانگهای و تلاش برای حل بحران ناشی از جنگ علیه ایران شد.

وزیر دفاع پاکستان تاکید کرد: اسلام آباد در تمام مجامع بین‌المللی پیوسته با اقداماتی که بی‌ثباتی منطقه‌ای را تشدید می‌کند، مخالفت کرده است.

خواجه آصف با استناد به بیانیه نشست وزیران دفاع سازمان همکاری شانگهای در شهر تیانجین چین مبنی بر محکومیت صریح حملات نظامی علیه اهداف غیرنظامی و زیرساخت‌ها در ایران (در جنگ ۱۲ روزه تحمیلی) افزود که تجاوزگری اسرائیل (و آمریکا) شکل فجیعی به خود گرفت و ما شاهد شهادت رهبر عالی ایران بودیم.

وزیر دفاع پاکستان تاکید کرد: تجاوزات اسرائیل در منطقه که به درستی توسط دیوان بین‌المللی دادگستری «نسل‌کشی محتمل» نامیده شده است، تلاش‌های صلح را تضعیف می‌کند و خطر تشدید بحران‌های انسانی و امنیتی را افزایش می‌دهد.

وی افزود: ما عمیقاً از جان باختن غم‌انگیز شهروندان بی‌گناه در ایران متاسفیم و با برادران و خواهران ایرانی خود ابراز همبستگی می‌کنیم.

خواجه آصف همچنین گفت: اسلام‌آباد از بیانیه سازمان همکاری شانگهای در مورد تحولات خاورمیانه استقبال می‌کند و از مطالبه آن برای حل مسالمت‌آمیز اختلافات از طریق گفت‌وگو، احترام متقابل، در نظر گرفتن منافع مشروع طرفین و پایبندی به قوانین بین‌المللی و منشور سازمان ملل قدردانی می‌کند.

وی اظهار داشت: پاکستان به عنوان یک میانجی قابل اعتماد، همچنان به تسهیل راه‌حل‌های مسالمت‌آمیز برای تضمین ثبات ادامه می‌دهد. چرا که بحران جاری در خاورمیانه محدود به این منطقه نیست؛ بلکه به یک عامل تشدیدکننده و شوک جهانی تبدیل شده است.

وزیر دفاع پاکستان تاکید کرد: پاکستان قاطعانه از گفت‌وگو و دیپلماسی به جای درگیری و رویارویی حمایت می‌کند و قتل عام و ویرانی را که باعث فلاکت اقتصادی در ابعاد بی‌سابقه‌ای می‌شود، رد می‌کند.

خواجه آصف افزود: تلاش‌های جدی ما برای پایان دادن به درگیری که بر کل منطقه و فراتر از آن تأثیر می‌گذارد، ادامه دارد و ما همچنان به دستیابی به نتیجه مثبت امیدوار هستیم.

رئیس کمیسیون اصل نود مطرح کرد

# پیگیری مجلس برای شفاف‌سازی علل گرانی دارو

**خریدار** رئیس کمیسیون اصل نود مجلس با تعیین ضرب‌الاجل برای وزارت بهداشت جهت ارائه گزارش مکتوب از دلایل گرانی دارو، بر لزوم جلوگیری از افزایش سهم پرداختی از جیب بیماران خبر داد.

حجت‌الاسلام نصرالله پژمانفر در تشریح نشست کمیسیون اصل نود که با حضور وزیر بهداشت، درمان و آموزش پزشکی برگزار شد، اظهار کرد: در راستای بررسی ضریب امنیت در حوزه بهداشت و درمان، تاکنون سه جلسه تخصصی برگزار شده است؛ این نشست‌ها شامل یک جلسه وبیناری، یک نشست با حضور رؤسای کمیسیون‌ها و جلسه مذکور به منظور پیگیری دقیق مطالبات و مسائل این حوزه تشکیل شد.

رئیس کمیسیون اصل نود مجلس شورای اسلامی تصریح کرد: در این جلسه، وزارت بهداشت گزارشی جامع مبتنی بر پیش‌بینی تمامی سناریوهای احتمالی در کشور ارائه کرد. این گزارش حاکی از آمادگی کامل حوزه بهداشت و درمان برای مواجهه با سخت‌ترین شرایط ممکن بود؛ به‌گونه‌ای که برنامه‌ریزی‌های لازم برای ارتقای آمادگی بیمارستان‌ها، مراکز درمانی و کادر درمان پیش‌بینی شده است.

وی با ابراز خرسندی از اقدامات صورت‌گرفته، خاطرنشان کرد: خوشبختانه شاهد هستیم که آموزش‌های لازم، اقدامات پیشگیرانه و تقسیم‌بندی‌های عملیاتی برای مدیریت هرگونه رخداد احتمالی به صورتی کاملاً حرفه‌ای انجام شده و این سطح از آمادگی در ارکان مختلف حاکمیت سلامت ایجاد شده است.

**حذف ارز ترجیحی و افزایش قیمت جهانی؛ عامل اصلی گرانی دارو**

پژمانفر در ادامه با اشاره به بررسی چالش‌های حوزه دارو در این نشست، گفت: متأسفانه در مقطع فعلی با افزایش قیمت برخی اقلام دارویی مواجه هستیم که دلایل آن در جلسه امروز مورد واکاوی قرار گرفت.

رئیس کمیسیون اصل نود مجلس در تشریح دلایل گرانی برخی داروها، به موضوع تغییر سیاست‌های ارزی اشاره کرد و افزود: بخشی از داروهای وارداتی پیش از این با ارز ترجیحی (۲۸۵۰۰ تومانی) تأمین می‌شدند، اما حذف این ارز برای برخی اقلام، به‌طور مستقیم موجب افزایش قیمت تمام‌شده این داروها در بازار شده است.

نماینده مردم مشهد و کلات در مجلس شورای اسلامی، هزینه‌های جانبی را از دیگر عوامل گرانی دانست و تصریح کرد: بخشی از افزایش قیمت‌ها ناشی از هزینه‌های سرباری است که به‌واسطه تغییر قیمت محصولات پتروشیمی ایجاد شده است؛ همچنین تورم جهانی در حوزه دارو و مواد اولیه نیز تأثیرگذار بوده، به طوری که قیمت جهانی این اقلام بین ۳۰ تا ۴۰ درصد رشد داشته است که تمامی این عوامل در کنار هم فشار قیمتی را به این بخش وارد کرده است.

**تقویت سهم بیمه‌ها در پوشش هزینه‌های دارویی با هدف حمایت از بیماران**

رئیس کمیسیون اصل نود مجلس با تأکید بر ضرورت حمایت از مصرف‌کنندگان نهایی دارو خاطرنشان کرد: اولویت اصلی ما این است که سهم پرداختی بیماران به هیچ عنوان افزایش نیابد. راهکار اصلی برای تحقق این هدف، تقویت سهم بیمه‌ها در پوشش هزینه‌های دارویی است؛ لذا مقرر شد وزارت بهداشت و کمیسیون اصل نود پیگیری‌های لازم را انجام دهند تا با پیش‌بینی ردیف‌های اصلاحی در بودجه، مابه‌التفاوت قیمتی که تأمین آن برای بیماران دشوار است، از طریق منابع بیمه‌ای جبران شود.

ما با جدیت پیگیر هستیم تا در صورت هرگونه افزایش قیمت، بار مالی جدیدی به جیب مردم تحمیل نشود.

این نماینده مردم در مجلس دوازدهم در پایان درباره مصوبات این نشست اظهار کرد: در این جلسه مقرر شد وزارت بهداشت گزارش تفصیلی و مکتوب خود را درباره فهرست اقلام دارویی که مشمول افزایش قیمت شده‌اند به همراه دلایل کارشناسی این تغییرات، به کمیسیون ارائه کند. کمیسیون نیز پس از دریافت گزارش‌ها، بر اساس وظایف ذاتی خود نسبت به صحت‌سنجی موارد اقدام خواهد کرد تا در نهایت گزارش دقیق آن به محضر ملت شریف ایران و دستگاه‌های ذی‌ربط ارسال شود.

## چهره

### معاون وزیر دفاع: آماده‌ایم تجربیاتمان در شکست آمریکا را در اختیار شانگهای قرار دهیم

معاون و سخنگوی وزارت دفاع و پشتیبانی نیروهای مسلح، بر اشتراک‌گذاری توانمندی‌های تسلیحاتی دفاعی ما با کشورهای مستقل به‌ویژه کشورهای عضو سازمان همکاری‌های شانگهای تاکید کرد و گفت: آماده هستیم تجربیات در شکست آمریکا را در اختیار سایر اعضای سازمان قرار دهیم.

سردار سرتیپ پاسدار رضا طلایی‌نیک روز سه شنبه ۸ اردیبهشت ۱۴۰۵ در بدو ورود به قرقیزستان با تأکید بر اهمیت استمرار مسیر پرقدرت نیروهای مسلح و مقاومت مثال‌زدنی مردم شریف ایران در عرصه بین‌المللی، سازمان همکاری‌های شانگهای را با توجه به اهمیت و گستره جغرافیایی و جمعیتی چشمگیر آن، تجلی تمایل ملت‌ها و دولت‌ها در عبور از نظام تک‌قطبی ناعادلانه به نظام چندقطبی برشمرد.

وی در ادامه و بلافاصله پس از ورود به بیشکک، در جلساتی جداگانه با وزرای دفاع قرقیزستان، روسیه، پاکستان و بلاروس که از اعضای مهم و تأثیرگذار در سازمان همکاری‌های شانگهای هستند، تأکید کرد: آمریکا دیگر در جایگاهی نیست که سیاست خود را به ملت‌های مستقل دیکته کند و این موضوع با استقامت مردم و نیروهای مسلح ایران برای تمام جهان آشکار شده است و آمریکا خواهد پذیرفت که باید از خواسته‌های غیرقانونی و غیرمنطقی خود دست بردارد.

خریدار
www.KHARIDAARONLINE.ir
اقتصاد
روزنامه اقتصادی صبح ایران

محدودیت‌های موجود در مسیر واردات نیازمند چاره اندیشی است

# زنگ خطر گرانی از قلب قطعه‌سازان

**خریدار** بازار خودرو در حالی دوباره وارد فاز التهابی شده که نگاه‌ها بیش از هر زمان دیگری به سمت صنعت قطعه‌سازی و وضعیت تأمین مواد اولیه آن دوخته شده است.

در حالی که بازار خودرو در هفته‌های اخیر همزمان با نوسانات ارزی، افزایش هزینه‌های تولید و نگرانی از اختلال در تأمین مواد اولیه با التهاب تازه‌ای روبه‌رو شده، بسیاری از کارشناسان معتقدند یکی از ریشه‌های اصلی این وضعیت را باید در بازار قطعات خودرو جست‌وجو کرد.

صنعت قطعه‌سازی که ستون اصلی تولید خودرو در کشور محسوب می‌شود، این روزها بیش از گذشته تحت فشار قرار گرفته و هر گونه اختلال در این بخش می‌تواند مستقیماً بر قیمت نهایی خودرو اثر بگذارد.

در هفته های گذشته، انتشار خبرهایی درباره آسیب به برخی زیرساخت‌های پتروشیمی و نگرانی نسبت به کاهش عرضه مواد اولیه، توجه فعالان صنعت را به خود جلب کرده است. بخش قابل توجهی از مواد مورد نیاز قطعه‌سازان از صنایع پتروشیمی تأمین می‌شود و هر گونه اختلال در این زنجیره، می‌تواند تولید را با مشکل مواجه کند. هرچند هنوز کمبود محسوسی در خطوط تولید مشاهده نمی‌شود و بسیاری از واحدها با استفاده از موجودی انبارها فعالیت خود را ادامه می‌دهند، اما کارشناسان هشدار می‌دهند این شرایط موقتی است و نمی‌تواند برای مدت طولانی ادامه داشته باشد.

از سوی دیگر، محدودیت‌های وارداتی، دشواری حمل‌ونقل بین‌المللی و رشد نرخ ارز نیز فشار مضاعفی بر تولیدکنندگان وارد کرده است. در چنین فضایی، افزایش قیمت قطعات به تدریج به یکی از نگرانی‌های جدی بازار خودرو تبدیل شده؛ چرا که بسیاری از فعالان این حوزه معتقدند گرانی قطعات، یکی از عوامل اصلی جهش قیمت خودرو در ماه‌های آینده خواهد بود.

حال این سؤال مطرح است که بازار قطعات تا چه اندازه در آستانه افزایش قیمت قرار دارد و آیا صنعت خودرو با موج جدیدی از گرانی روبه‌رو خواهد شد؟

در همین رابطه، محمدرضا نجفی‌منش، رئیس انجمن قطعه‌سازان کشور، به تشریح آخرین وضعیت این بازار پرداخته است.

وی با اشاره به آخرین وضعیت بازار قطعات خودرو گفت: شرایط فعلی این بازار هنوز به مرحله‌ای نرسیده که بتوان قضاوت قطعی درباره آثار تحولات اخیر از جمله آسیب به برخی زیرساخت‌های پتروشیمی داشت، اما فضای کلی صنعت با عدم‌قطعیت و فشارهای تدریجی همراه است.

این کارشناس حوزه قطعات خودرو با اشاره به وضعیت تولید افزود: در حال حاضر به دلیل وجود موجودی در انبارها، آثار کمبود مواد اولیه هنوز به شکل مستقیم در خطوط تولید دیده نمی‌شود، اما این وضعیت پایدار نیست و در صورت عدم تأمین به‌موقع مواد اولیه، صنعت قطعه‌سازی با چالش جدی در تولید مواجه خواهد شد.

به گفته او، موجودی فعلی یک سپر موقت در برابر اختلالات زنجیره تأمین است و فرصتی را ایجاد می کند تا برنامه ریزی های لازم برای تامین مواد اولیه انجام شود.

نجفی‌منش در ادامه با اشاره به نقش واردات در تأمین مواد اولیه صنعت قطعه‌سازی اظهار کرد: محدودیت‌های موجود در مسیر واردات، به‌ویژه در شرایطی که حمل‌ونقل و تبادلات بین‌المللی با مشکل روبه‌رو است، نیازمند چاره اندیشی است و در چنین شرایطی لازم است فرآیند واردات مواد اولیه تسهیل شود تا تولیدکنندگان بتوانند بدون پیچیدگی‌های اضافی نیاز خود را تأمین کنند، در غیر این صورت احتمال بروز کمبود در زنجیره تولید افزایش خواهد یافت.

وی درباره وضعیت قیمت‌ها نیز گفت در حال حاضر افزایش قیمت قطعات به‌طور کامل در بازار تولیدی منعکس نشده، اما روند کلی نشان می‌دهد که افزایش قیمت‌ها در ادامه اجتناب‌ناپذیر خواهد بود.

نجفی‌منش سه عامل اصلی نوسانات قیمت در بازار را نرخ ارز، افزایش هزینه‌های داخلی تولید و رشد هزینه‌های نیروی انسانی عنوان کرد و افزود این عوامل به‌صورت هم‌زمان فشار قابل توجهی بر ساختار هزینه‌ای صنعت وارد کرده‌اند.

او همچنین توضیح داد: اثرپذیری قطعات از شرایط فعلی یکسان نیست و قطعاتی که وابستگی بیشتری به مواد اولیه وارداتی دارند، بیشترین میزان افزایش قیمت را تجربه خواهند کرد. در مقابل، برخی قطعات داخلی‌تر با شدت کمتری تحت تأثیر قرار می‌گیرند.

در جمع‌بندی این گفت‌وگو، نجفی‌منش با اشاره به چشم‌انداز ماه‌های آینده تأکید کرد حتی در صورت بهبود شرایط سیاسی و کاهش تنش‌ها، به دلایل داخلی از جمله افزایش هزینه های منابع انسانی، سطحی از تورم در صنعت قطعه‌سازی باقی خواهد ماند و نمی‌توان انتظار بازگشت سریع قیمت‌ها به وضعیت قبلی را داشت.

## چهره

### وزیر تعاون خبر داد؛ پرداخت حقوق کارگران واحدهای آسیب‌دیده از جنگ

وزیر تعاون، کار و رفاه اجتماعی با تشریح آخرین وضعیت اشتغال پس از جنگ تحمیلی اعلام کرد: باوجود آسیب به برخی واحدهای صنعتی، حقوق کارگران در صنایع بزرگ پرداخت شده و دولت با مجموعه‌ای از سیاست‌های حمایتی از جمله بیمه بیکاری و تقویت کالابرگ، از معیشت کارگران صیانت می‌کند.احمد میدری روز سه شنبه در جمع خبرنگاران با اشاره به آثار جنگ تحمیلی بر بازار کار کشور اظهار داشت: بر اساس آمار رسمی ثبت‌نام‌شدگان بیمه بیکاری، تعداد افراد بیکار شده کمتر از برآوردهای تحلیلی مطرح‌شده و داده واقعی همان آماری است که در سامانه‌های وزارتخانه ثبت شده است.وی با بیان اینکه برخی واحدهای تولیدی و صنعتی دچار آسیب زیرساختی شده‌اند، افزود: در واحدهای بزرگ صنعتی نظیر فولاد مبارکه، پتروشیمی جم و سایر صنایع شیمیایی که به‌طور موقت تعطیل شده‌اند، حقوق کارگران همچنان توسط کارفرمایان پرداخت می‌شود و این واحدها تاکنون مراجعه‌ای برای استفاده از بیمه بیکاری نداشته‌اند.میدری، تاب‌آوری صنایع بزرگ و همراهی کارفرمایان را عامل مهمی در حفظ اشتغال دانست و بیان داشت: انجمن‌های تولیدکنندگان و واحدهای اقتصادی از کارفرمایان خواسته‌اند حتی‌الامکان از اخراج کارگران خودداری کرده و نیروی انسانی را حفظ کنند.وزیر تعاون با تاکید بر سیاست‌های حمایتی دولت، تصریح کرد: برای کارگرانی که در واحدهای صنفی و تولیدی آسیب دیده‌اند، مجموعه‌ای از سیاست‌های حمایتی در حال اجرا و طراحی است. از جمله با سهمیه‌بندی و توزیع مواد اولیه فولادی و پتروشیمی میان واحدهای تولیدی تلاش شده آسیب به کارگران و تولید به حداقل برسد.افرادی که در بیمه بیکاری ثبت‌نام می‌کنند، حتی اگر سابقه کوتاهی داشته باشند، با موافقت دولت تحت پوشش قرار خواهند گرفت و بیمه بیکاری برای آنان برقرار می‌شود.

## بازار

### رمزگشایی از دلیل رشد رعدآسای قیمت طلا

دلیل رشد شارپی قیمت طلا در بازار داخلی ایران اعلام شد.

در سومین روز هفته قیمت انواع سکه و طلا در کنار قیمت ارز افزایش چشمگیری را تجربه کرده است.

محمد کشتی‌آرای، نایب رییس اتحادیه طلا و جواهر تهران دلیل مهم رشد بهای طلا در بازار را تشریح کرد و در پاسخ به این سئوال که چرا با وجود کاهش شدید قیمت طلا در بازارهای جهانی در این هفته، قیمت‌ها در بازار ایران روندی متفاوت را تجربه می کند؟ گفت: عامل مهم رشد قیمت طلا در بازارهای داخلی، رشد قیمت ارز است.

قیمت دلار در روز هفتم اردیبهشت در محدوده ۱۵۳ هزار تومان بود اما امروز در هشتمین روز اردیبهشت بهای دلار به حدود ۱۶۳ هزار تومان رسیده و این رشد ده هزار تومانی عامل مهم افزایش قیمت طلا و سکه بوده است.

او درباره‌ی دلایل رشد قیمت دلار در بازار نیز گفت: با باز شدن پروازها و فعال شدن مرزها تقاضا برای ارز در بازار داخلی بالا رفت. در حقیقت باید توجه داشته باشید که با فعال شدن مرزها و راه افتادن بازارچه‌های مرزی و پیله‌وری و ... تقاضا برای ارز و واردت کالا به کشور بالا رفته است و این اتفاق سبب شد تاثیر رشد بهای ارز در بازار طلا و سکه نیز محسوس باشد.

وی در جواب این پرسش که تغییرات شدید قیمت بازار طلا را در چه موقعیتی قرار داده است؟ گفت: طلای فیزیکی به اندازه نیاز و طبق روال سابق در بازار وجود دارد اما نکته اینجاست که وقتی تغییرات قیمت شدید می‌شود، عرضه‌ی طلا در بازار کاهش می‌یابد و بسیاری ترجیح می‌دهند تا زمان فروکش قیمت‌ها و رسیدن به ثبات نسبی از فروش طلایشان خودداری کنند.

کشتی‌آرای تاکید کرد: این کاهش عرضه سبب می‌شود تا حدی قیمت‌ها بالا برود اما مهمترین دلیل رشد قیمت طلا همان افزایش نرخ دلار است.

به گفته‌ی وی در یک روز بهای هر گرم طلای هجده عیار یک میلیون تومان افزایش یافته است.

این فعال بازار در جواب این پرسش که آیا روند قیمت را افزایشی می‌بینید و این شرایط تداوم خواهد داشت یا خیر؟ گفت: در فضای کنونی پیش‌بینی بازار بسیار سخت است. ما تنها می‌توانیم درباره‌ی ساعات آتی صحبت کنیم نه درباره‌ی روزهای آتی.

وی گفت: هر چه هست با رشد تقاضا و با توجه به نیاز بازار ایران به کالا و اهمیت بیشتر بازارچه‌های مرزی نسبت به قبل به دلیل تغییرات رخ داده می‌توان انتظار داشت تقاضای ارز همچنان بالاتر باقی بماند.

بررسی آمارها نشان می‌دهد قیمت طلا در بازارهای جهانی در هفته‌ی اخیر بیش از ۱۰۶ دلار کاهش یافته. میزان کاهش قیمت طلا امروز بیش از هفتاد دلار بود و هر اونس طلا در بازار به قیمت ۴۶۳۰ دلار رسیده است.

این در حالی است که هر گرم طلای هجده عیار در بازار به نرخ ۱۸ میلیون و ۳۰۰ هزار تومان رسید و هر قطعه سکه تمام بهار آزادی طرح جدید نیز با قیمت ۱۸۸ میلیون تومان عرضه می‌شود که در قیاس با نرخ دیروز ۱۲ میلیون تومان افزایش را نشان می‌دهد.

**اداره کل ثبت اسناد و املاک استان کرمانشاه**

اداره ثبت اسناد و املاک حوزه ثبت ملک کرمانشاه ناحیه یک هیات موضوع قانون تعیین تکلیف وضعیت ثبتی اراضی و ساختمانهای فاقد سند رسمی آگهی موضوع ماده ۳ قانون و ماده ۱۳ آئین نامه ثبتی تعیین تکلیف وضعیت ثبتی واراضی و ساختمانهای فاقد سند رسمی برابر رای شماره ۱۴۰۴۶۰۳۱۶۰۰۱۰۲۱۴۹۲ مورخ ۱۴۰۴/۰۸/۲۴ هیات اول/دوم موضوع قانون تعیین تکلیف وضعیت ثبتی اراضی و ساختمانهای فاقد سند رسمی مستقر در واحد ثبتی حوزه ثبت ملک کرمانشاه ناحیه یک تصرفات مالکانه بلامعارض متقاضی آقای/خانم غضنفر حیدری سیاه چقائی فرزند یداله به شماره شناسنامه ۲۲۷ صادره از کرمانشاه مبنی برصدور سند ششدانگ یک قطعه زمین مزروعی به مساحت ۱۵۳۸۷.۵۷ مترمربع پلاک ۱۶۹ اصلی روستای تپه‌افشار بخش یک حومه خریداری از مالک رسمی آقای/خانم حسین حیدری سیاه چقایی محرز گردیده است. لذا به منظور اطلاع عموم مراتب در دو نوبت به فاصله ۱۵ روز اگهی می شود در صورتی اشخاص نسبت به صدور سند مالکیت متقاضی اعتراضی داشته باشند می توانند از تاریخ انتشار اولین آگهی به مدت دو ماه اعتراض خود را به این اداره تسلیم و پس از اخذ رسید، ظرف مدت یک ماه از تاریخ تسلیم اعتراض، دادخواست خود را به مراجع قضایی تقدیم نمایند. بدیهی است در صورت انقضای مدت مذکور و عدم وصول اعتراض طبق مقررات سند مالکیت صادر خواهد شد. م الف/۴۰۹

**تاریخ انتشار نوبت اول: ۱۴۰۵/۰۲/۰۹ تاریخ انتشار نوبت دوم: ۱۴۰۵/۰۲/۲۶**
**آیت اله زارع رئیس ثبت و اسناد املاک**

**اداره کل ثبت اسناد و املاک استان کرمانشاه**

اداره ثبت اسناد و املاک حوزه ثبت ملک کرمانشاه ناحیه یک هیات موضوع قانون تعیین تکلیف وضعیت ثبتی اراضی و ساختمانهای فاقد سند رسمی آگهی موضوع ماده ۳ قانون و ماده ۱۳ آئین نامه ثبتی تعیین تکلیف وضعیت ثبتی واراضی و ساختمانهای فاقد سند رسمی برابر رای شماره ۱۴۰۴۶۰۳۱۶۰۰۱۰۲۴۷۵۵ مورخ ۱۴۰۴/۰۹/۲۵ هیات اول/دوم موضوع قانون تعیین تکلیف وضعیت ثبتی اراضی و ساختمانهای فاقد سند رسمی مستقر در واحد ثبتی حوزه ثبت ملک کرمانشاه ناحیه یک تصرفات مالکانه بلامعارض متقاضی آقای/خانم اسداله میری جعفرآبادی فرزند حسین به شماره شناس نامه ۶۵۹ صادره از کرمانشاه مبنی برصدور سند ششدانگ یک قطعه زمین مزروعی به مساحت ۳۲۷۸۹.۳۹ مترمربع پلاک ۱۷۲ اصلی روستای جعفرآباد بخش یک حومه خریداری از مالک رسمی آقای/خانم شیرزاد ربیعی جعفرآبادی محرز گردیده است. لذا به منظور اطلاع عموم مراتب در دو نوبت به فاصله ۱۵ روز اگهی می شود در صورتی اشخاص نسبت به صدور سند مالکیت متقاضی اعتراضی داشته باشند می توانند از تاریخ انتشار اولین آگهی به مدت دو ماه اعتراض خود را به این اداره تسلیم و پس از اخذ رسید، ظرف مدت یک ماه از تاریخ تسلیم اعتراض، دادخواست خود را به مراجع قضایی تقدیم نمایند. بدیهی است در صورت انقضای مدت مذکور و عدم وصول اعتراض طبق مقررات سند مالکیت صادر خواهد شد. م الف/۲۱۸

**تاریخ انتشار نوبت اول: ۱۴۰۵/۰۲/۰۹ تاریخ انتشار نوبت دوم: ۱۴۰۵/۰۲/۲۶**
**آیت اله زارع رئیس ثبت و اسناد املاک**

### اعتبار کالابرگ، دوره‌ای افزایش می‌یابد

سخنگوی معاونت رفاه وزارت تعاون گفت: اگر پیشنهادهای ارائه شده به دولت تصویب شود افزایش اعتبار کالابرگ از ۱۵ اردیبهشت اعمال و در غیر این‌صورت مابه‌التفاوت در ماه‌های آتی واریز می‌شود.بر اساس گزارش مرکز آمار ایران نرخ تورم نقطه به نقطه اسفند ۱۴۰۴ نسبت به اسفند ۱۴۰۳ در ردیف خوراکی‌ها و آشامیدنی‌ها ۱۱۳.۸ درصد افزایش را نشان می‌دهد. این عدد برای خوراکی‌ها ۱۱۲.۵ درصد، نان و غلات ۱۴۰ درصد، روغن و چربی‌ها ۲۱۹ درصد، پنیر، شیر و تخم‌مرغ ۱۱۶.۸ درصد و... بوده است. این تورم ۳ رقمی بدون بروز پیامدهای جنگ و آسیب‌های آن به صنایع بالادستی، بوده و برای ۳ ماهه دوم سال ۱۴۰۵ نرخ تورم مواد غذایی قطعا عدد بزرگتری خواهد بود. یارانه غیرنقدی که در ۹ ماهه سال ۱۴۰۴ فقط به ۷ دهک تعلق می گرفت با حذف ارز ۲۸.۵۰۰ تومانی مشمول تمام ایرانیان ساکن در کشور شد. این مبلغ از ۳۵۰ هزار تومان برای دهک‌های درآمدی چهارم تا هفتم و ۵۵۰ هزار تومان برای دهک‌های درآمدی اول تا سوم به یک میلیون تومان برای تمام خانوارهای درآمدی کشور افزایش یافته است.در ادامه افزایش قیمت انواع اقلام غذایی در فروردین و اردیبهشت ماه، دولت در حال بررسی پیشنهاداتی مبنی بر افزایش مبلغ کالابرگ الکترونیک برای شهروندان است.

**اداره کل ثبت اسناد و املاک استان خراسان رضوی**

اداره ثبت اسناد و املاک حوزه ثبت ملک چناران هیات موضوع قانون تعیین تکلیف وضعیت ثبتی اراضی و ساختمانهای فاقد سند رسمی آگهی موضوع ماده ۳ قانون و ماده ۱۳ آئین نامه قانون تعیین تکلیف وضعیت ثبتی و اراضی و ساختمانهای فاقد سند رسمی برابر رای شماره ۱۴۰۴۶۰۳۰۶۰۰۹۰۰۴۳۰۲ مورخه ۱۴۰۵/۱۱/۳۰ هیات دوم موضوع قانون تعیین تکلیف وضعیت ثبتی اراضی و ساختمانهای فاقد سند رسمی مستقر در واحد ثبتی حوزه ثبت ملک چناران تصرفات مالکانه بلامعارض متقاضی آقای مظاهر گروهی فرزند صفر علی بشماره شناسنامه ۱۱۱۳ صادره از چناران در ششدانگ یک باب ساختمان مسکونی به مساحت ۹۸.۶۳ متر مربع پلاک ۳۸۹۰ فرعی از ۱۳۰ اصلی واقع در بخش ۷ شهرستان چناران از محل مالکیت متقاضی تایید و محرز گردیده است. لذا به منظور اطلاع عموم مراتب در دو نوبت به فاصله ۱۵ روز آگهی می شود در صورتی که اشخاص نسبت به صدور سند مالکیت متقاضی اعتراضی داشته باشند می توانند از تاریخ انتشار اولین آگهی به مدت دو ماه اعتراض خود را به این اداره تسلیم و پس از اخذ رسید ظرف مدت یک ماه از تاریخ تسلیم اعتراض دادخواست خود را به مراجع قضایی تقدیم نمایند. بدیهی است در صورت انقضای مدت مذکور و عدم وصول اعتراض طبق مقررات سند مالکیت صادر خواهد شد. خریدار ۶۸۰

**تاریخ انتشار نوبت اول: ۱۴۰۵/۰۲/۰۹ تاریخ انتشار نوبت دوم: ۱۴۰۵/۰۲/۲۴**
**عبداله گلشن آبادی به اباد رئیس ثبت اسناد و املاک**

**آگهی مزایده اتومبیل**

به موجب پرونده اجرائی کلاسه ۱۴۰۴۰۱۳۴۰ متعهد: پدرام ایمانی –متعهدله: صغرا دریابک که بستانکار جهت وصول چک بلامحل به مبلغ ۴/۳۰۰/۰۰۰/۰۰۰ نسبت به صدور اجرائیه اقدام نمودند و یک دستگاه سواری زانتیا از مدیون شناسایی و توقیف سیستمی و فیزیکی گردید که مشخصات اجمالی خودروی مورد بازداشت به شرح ذیل می باشد .ارزیابی نوع و سیستم =سواری زانتیا سیتروئن به شماره پلاک انتظامی ==۱۶۶ ایران ۸۴۵ ن ۵۸ دارای مدل --رنگ --نوع سوخت = =۱۳۸۲–نقره‌ای بنزین و تعداد محور و چرخ و سیلندر ==۲ محور و ۴ چرخ و ۴ سیلندر و شماره موتور ==۰۱۳۴۶۷۳ و شماره شاسی ==S۱۵۱۲۲۸۱۱۰۶۴۰۰.وضعیت ظاهری ==لاستیک ها ۴۰ در صد اج دارد –قسمت جلو ضربه دارد...درب موتور از داخل جوشکاری شده است...در بعضی از قسمت ها دارای رنگ است و با توجه به موارد فوق و نوسانات قیمت اتومبیل در بازار قیمت پایه آن فعلا مبلغ ۳/۰۰۰/۰۰۰/۰۰۰ معادل سیصد میلیون تومان تعیین و اعلام نظر میگردد. خودرو با قیمت پایه فوق از ساعت ۹ الی ۱۲ روز دوشنبه مورخ ۱۴۰۵،۲،۲۸ به آدرس پارکینگ قائم قائمشهر از طریق مزایده به فروش می رسد. مزایده از مبلغ ارزیابی مزبور ۳،۰۰۰،۰۰۰،۰۰۰ ریال (سیصد میلیون تومان) شروع و به بالاترین قیمت پیشنهادی نقداً فروخته می شد و برابر بخشنامه شماره ۱۴۰۳،۸۵۴۰۲ مورخ ۱۴۰۳،۵،۱۵ مدیر کل دفتر نظارت بر اجرای اسناد رسمی چنانچه روز و ساعت معین شده مصادف با روز تعطیل ادارات باشد روز برگزاری مزایده روزی خواهد بود که ادارات بعد از تعطیلی باز خواهند شد شرکت در مزایده منوط به حضور خریدار یا نماینده قانونی او در جلسه مزایده بوده و کلیه هزینه های قانونی اعم از پرداخت مالیاتی و عوارض شهرداری و غیره تا تاریخ مزایده اعم از اینکه رقم قطعی آن معلوم شده یا نشده باشد به عهده برنده مزایده است و نیز در صورت وجود مازاد وجوه پرداختی بابت هزینه های فوق از محل مازاد به برنده مزایده مسترد خواهد شد و نیم عشر و حق مزایده نقداً وصول می گردد. شرکت در مزایده بدوا منوط به پرداخت ۱۰٪ مبلغ کارشناسی خودرو تا ۲۴ ساعت قبل از مزایده و واریز به صندوق ثبت به شماره حساب سپرده اداره ثبت به شماره شبا IR ۴۸،۰۱۰۰،۰۰۴۰،۵۳۰۱،۳۲۰۷،۵۵۰۳،۸۶ و شناسه ملی ۹۸،۶۱۰۸،۵۵۳۱،۲۰۰۰،۰۰۰۰،۰۰۰۰،۰۰۰۰ و شناسه ملی ۱۴۰۰۰۲۳۰۲۵۷ و یا واریز طریق حسابداری اداره ثبت اسناد و اخذ تائیدیه واریز است و برنده مزایده مکلف است مابه تفاوت مبلغ فروش را ظرف مدت پنج روز از تاریخ مزایده به حساب صندوق ثبت تودیع کند و در صورتی که ظرف مهلت مقرر مانده فیش را به حساب سپرده ثبت واریز نکند مبلغ مذکور قابل استرداد نبوده و به حساب خزانه واریز خواهد شد و نیم عشر و حق مزایده نقداً وصول خواهد شد. ضمنا این اداره از بدهی های بیمه و پارکینگ و... اطلاعی در دست ندارد. ۲۱۶۲۸۴۵

تاریخ انتشار: ۱۴۰۵/۲/۹

مرتضی قاسم پور رئیس اداره ثبت اسناد و املاک قائمشهر

شهرداری ارومیه

نوبت اول

**آگهی مناقصه عمومی**

شهرداری ارومیه در نظر دارد به استناد ماده ۵ آئین نامه معاملاتی شهرداری و اعتبارات مصوب سال ۱۴۰۵ نسبت به برگزاری مناقصه عمومی به شرح ذیل از طریق سامانه تدارکات الکترونیکی دولت (ستاد) به آدرس www.setadiran.ir اقدام نماید. از کلیه شرکتها و پیمانکاران دارای صلاحیت از سازمان برنامه و بودجه دعوت بعمل می آید در مناقصه ذیل به شرح مشخصات اعلامی در این آگهی شرکت و بصورت الکترونیک ارائه قیمت نمایند. لازم بذکر کلیه مراحل برگزاری مناقصه از دریافت اسناد تا ارائه پیشنهاد قیمت مناقصه گران و بازگشایی پاکتها از طریق درگاه سامانه تدارکات الکترونیکی دولت (ستاد) انجام. لذا لازم است مناقصه گران در صورت عدم عضویت قبلی مراحل ثبت نام در سایت مذکور و دریافت گواهی امضاء الکترونیکی را جهت شرکت در مناقصه محقق سازند.

لازم به ذکر میباشد شرکت کنندگان محترم جهت کسب اطلاعات بیشتر میتوانند به سایت شهرداری ارومیه به آدرس www.urmia.ir و یا حضور به اداره پیمان و امور قراردادهای شهرداری ارومیه واقع در خیابان کشتگر مراجعه فرمایند.

۱-موضوع مناقصه عملیات نگهداری فضای سبز شهری سازمان سیما منظر و فضای سبز شهری شهرداری ارومیه

ردیف:۱
مورد پیمان/پارکهای آدینه رز ۱، ۲ و ۳، ویلا ۱ و ۲، مهتاب، قهاری دور نابلوارهای باقرخان، شایسته، ملازاده دلتاهای باقرخان، شایسته نیلوفر، بشارت، استواری قهاری میادین شایسته، باقرخان، استواری بهاران درختان حاشیه باقرخان ۱۲ بهمن، شایسته سرباز ۱ و ۲ امیر، بشارت غنی زاده نیلوفر، بهاران، صفا، استواری، ملازاده کوچه کوروش خیابان قهاری عباس نژاد جنگل باقرخان ۱ و ۲ شایسته، بشارت
۲-مبلغ برآورد اولیه مناقصه: ۳۵،۵۱۴،۳۹۲،۰۸۳ ریال
سپرده شرکت در مناقصه به ریال: ۱،۷۷۵،۷۱۹،۶۰۴
۳-مبلغ برآورد اولیه مناقصه: ۳۵،۵۱۴،۳۹۲،۰۸۳
مدت قرارداد: ۱۲ ماه از تاریخ ابلاغ قرارداد میباشد.
۴-تاریخ دریافت اسناد مناقصه: از ساعت ۱۳ روز سه شنبه مورخه ۰۸/۰۲/۱۴۰۵ تا ساعت ۱۹ روز شنبه مورخه ۱۲/۰۲/۱۴۰۵ در بستر سامانه ستاد به آدرس: www.setadiran.ir به اخذ مدارک مناقصه اقدام نمایند. با پرداخت هزینه خرید اسناد از درگاه سامانه ستاد به مبلغ ۵،۰۰۰،۰۰۰ ریال غیر قابل برگشت به شماره حساب ۱۰۰۷۷۷۰۰۷۷ بنام بانک شهر شهرداری ارومیه

نوبت اول: ۹ اردیبهشت
نوبت دوم: ۱۲ اردیبهشت

آیدین رحمانی رضائیه – شهردار ارومیه

شهرداری ارومیه

نوبت اول

**آگهی مناقصه عمومی**

شهرداری ارومیه در نظر دارد به استناد ماده ۵ آئین نامه معاملاتی شهرداری و اعتبارات مصوب سال ۱۴۰۵ نسبت به برگزاری مناقصه عمومی به شرح ذیل از طریق سامانه تدارکات الکترونیکی دولت (ستاد) به آدرس www.setadiran.ir اقدام نماید. از کلیه شرکتها و پیمانکاران دارای صلاحیت از سازمان برنامه و بودجه دعوت بعمل می آید در مناقصه ذیل به شرح مشخصات اعلامی در این آگهی شرکت و بصورت الکترونیک ارائه قیمت نمایند. لازم بذکر است کلیه مراحل برگزاری مناقصه از دریافت تا ارائه پیشنهاد قیمت مناقصه گران و بازگشایی پاکتها از طریق درگاه سامانه تدارکات الکترونیکی دولت (ستاد) انجام شد. لذا لازم است مناقصه گران در صورت عدم عضویت قبلی مراحل ثبت نام در سایت مذکور و دریافت گواهی امضاء الکترونیکی را جهت شرکت در مناقصه محقق سازند.

لازم به ذکر میباشد شرکت کنندگان محترم جهت کسب اطلاعات بیشتر میتوانند به سایت شهرداری ارومیه به آدرس www.urmia.ir و یا حضور به اداره پیمان و امور قراردادهای شهرداری ارومیه واقع در خیابان کشتگر مراجعه فرمایند.

۱-موضوع مناقصه عملیات نگهداری
ردیف شهری سازمان سیما منظر و فضای هری شهرداری ارومیه
مورد پیمان/پارک های اللرباغی پرواز، بلوار والفجر یک حدفاصل پل آذربایجان تا میدان میثم ترون بلوارهای فرهنگ مخابرات والفجر، دلتاهای فرهنگ و مخابرات درختان حاشیه ساحلی پرواز میثم یادواره المپیاد
۱-مبلغ برآورد اولیه سپرده شرکت در مناقصه به ریال: ۱۳۲،۲۶۱،۰۹۱،۱۲۴
سپرده شرکت در مناقصه به ریال: ۶،۶۱۳،۰۵۴،۵۵۶
۲-مبلغ برآورد اولیه مناقصه: ۱۳۲،۲۶۱،۰۹۱،۱۲۴ ریال
۳-مدت قرارداد: ۱۲ ماه از تاریخ ابلاغ قرارداد میباشد.
۴-تاریخ دریافت اسناد مناقصه از ساعت ۱۳ روز سه شنبه مورخه ۰۸/۰۲/۱۴۰۵ تا ساعت ۱۹ روز شنبه مورخه ۱۲/۰۲/۱۴۰۵ در بستر سامانه ستاد به آدرس: www.setadiran.ir نسبت به اخذ مدارک مناقصه اقدام نمایند. با پرداخت هزینه خرید اسناد از درگاه سامانه ستاد به مبلغ ۵،۰۰۰،۰۰۰ ریال غیر قابل برگشت به شماره حساب ۱۰۰۷۷۷۰۰۷۷ بنام بانک شهر شهرداری ارومیه

نوبت اول: ۹ اردیبهشت
نوبت دوم: ۱۲ اردیبهشت

آیدین رحمانی رضائیه – شهردار ارومیه

روزنامه سراسری صبح ایران
صاحب امتیاز: امیر موسی کاظمی
مدیرمسوول: دکتر مریم کاظمی
چاپ: شاخه سبز

# خریدار

نشانی: تهران، خیابان لبافی نژاد
تقاطع ابوریحان، پلاک ۸۷- شماره تماس ۶۶۴۳۵۷۶۵
شماره تماس سازمان آگهی شهرستان:
۴۴۳۵۷۹۱۵- ۴۴۳۲۴۶۸۵- ۴۴۳۲۷۴۸۳
kharidaar.ir@gmail.com

www.KHARIDAARONLINE.ir

صفحه ۴
چهارشنبه ● ۹ اردیبهشت ۱۴۰۵ ● شماره ۲۱۳۶

سرمایه
روزنامه اقتصادی صبح ایران


رقابت ارزها وارد دوران تازه شد

# چرخش در جغرافیای پولی جهان

**خریدار** برای دهه‌ها، آمریکا این پیغام را به جهان فرستاده بود: «دلار قبول کنید وگرنه...». دلار نه فقط یک پول، که یک سلاح بود. هر کس از خط قرمزهای واشنگتن عبور می کرد، یا از سیستم بانکی جهانی اخراج می‌شد مثل روسیه، یا تحریم می‌شد مثل ایران.

این روزها و در پس تجاوز آمریکا و رژیم صهیونیستی به ایران، همه گذاره ها و بنیان های اقتصادی در جهان در حال تغییر است؛ آنچه در هفته‌های اخیر و همزمان با ایستادگی ایران در برابر زورگویی آمریکا رخ داده، نه یک شوک زودگذر، بلکه زنگ پایان یک دوران است؛ دورانی که با سلطه همزمان اقتصادی و نظامی آمریکا و یکجانبه گرایی آن عجین شده بود.

دونالد ترامپ، رئیس جمهور آمریکا که فکر می کرد با یاوه‌گویی‌های رسانه‌ای و تهدید نظامی می‌تواند دنیا را به زانو درآورد. در هفته های اخیر شرایط را معکوس می بیند؛ او با فشار حداکثری خود به جای تضعیف ایران، عرصه را برای دلار آمریکا تنگ کرد. حالا دیگر فقط ایران و چین و روسیه نیستند که از دلار فرار می کنند؛ حتی متحدان سنتی آمریکا هم دارند چمدان‌هایشان را از کشتی در حال غرق شدن واشنگتن جمع می کنند.

کاشیپ سریرام، یکی از تحلیلگران بازار سرمایه امریکا در واکنش به بیانیه اخیر رئیس خزانه داری آمریکا در مورد درخواست کشورهای مختلف برای ایجاد خط سواپ ارزی با دلار آمریکا می گوید؛ «خداحافظ، رفتارهای غیرمعمولی دلار در اقتصاد جهانی؛ و باید گفت که این جمله یک شوخی نیست؛ یک پیش‌بینی ترسناک برای آینده غرب است.»

«تا دیروز، هر وقت بحرانی در جهان رخ می‌داد، سرمایه‌ها به سمت دلار فرار می کردند زیرا دلار «پناهگاه امن» شناخته شده بود اما حالا با سیاست‌های اشتباه فدرال رزرو و خزانه‌داری آمریکا، این قضیه برعکس شده است. آمریکا به جای اینکه دلار را با ارزش کند، بلکه با اقداماتی که انجام می دهد ارزش و اعتبار این واحد پولی زیر سوال می برد. در نتیجه چه می‌شود؟ دیگر کسی دلار را به عنوان گنج و یا سرمایه نگاه نمی کند و نگه نمی‌دارد. فلذا دلار دیگر به عنوان سرمایه و خیال راحتی از آینده نمی شود.»

اکنون ناظران بازارهای مالی و پولی می گویند که با تجاوز نظامی آمریکا و اسرائیل علیه ایران زنگ پایان دلار هم به صدا درآمده است؛ در حالی این اسکناسی که یک زمانی باارزش ترین واحد پولی بود، به تدریج به ارزی تبدیل می شود که کسی برای حفظ ارزش به آن اعتماد ندارد. این خبر بدی برای آمریکایی‌ها و خبر فوق‌العاده‌ای برای کشورهایی مثل ایران، چین و دیگر اقتصادهای نوظهور است.

روزنامه گاردین در این باره می نویسد: هدف ترامپ از شروع جنگ، منزوی کردن و تضعیف ایران بود. اما در عمل، این جنگ باعث شد ایران از یک قدرت منطقه‌ای به یک بازیگر تعیین کننده در اقتصاد جهانی تبدیل شود؛ ایران اکنون وزنی در معادلات بین‌المللی پیدا کرده که پیش از جنگ هرگز نداشت. ایران توانسته از این بحران برای محکم کردن پیوند خود با قدرت‌های غیرغربی استفاده کند. تنگه هرمز و استفاده از یوآن، ایران را به قلب تپنده استراتژی‌های ضددلاری تبدیل کرده است.

### تیک تاک پایان دلار رسما آغاز شده است

از سوی دیگر نشریه اکونومیست در یکی از گزارش های خود در این باره چنین می نویسد: رهبران چین نسبت به قبل، بسیار خوش‌بین‌تر از گذشته به آینده یوان نگاه می کنند. اما دلیل این خوش‌بینی چیست؟ بحران. درست زمانی که ترامپ تهدید می کرد و تنش‌ها بالا گرفت، اتفاق عجیبی در سیستم پرداخت چینی به نام CIPS افتاد.

«بیایید با اعداد صحبت کنیم: میانگین تراکنش‌های روزانه CIPS در پارسال معادل ۶۸۰ میلیارد یوان بود، اسفند ۱۴۰۴ با جهش چشمگیری به ۹۲۰ میلیارد یوان رسید. همچنین در ۲ آوریل ۲۰۲۶ (۱۳ فروردین ۱۴۰۵) به ۱.۲ تریلیون یوان فقط در یک روز رسید. با این جهش چشمگیر یوان تیک تاک پایان دلار رسما آغاز شده است.»

اکونومیست در ادامه می نویسد: «نکته حائز اهمیت این اعداد این است که این جهش تجارت با یوان یک جهش تصادفی نیست؛ این مصادف است با مقاومت ایران در تنگه هرمز و جنگ اقتصادی تمام‌عیار که باید نقش کلیدی ایران را در این پروسه در نظر بگیریم. ایران از کشتی‌های عبوری می‌خواهد هزینه عبور از تنگه هرمز را به صورت پیش‌پرداخت و با ارزهای دیجیتال (رمزپول) یا یوان چین تسویه کنند.»

به ادعای این هفته نامه اقتصادی، «ایران یک ایستگاه عوارضی مدرن در مهم‌ترین تنگه نفتی جهان ایجاد کرده است. اما به جای دلار، یوان قبول می کند. این یک انقلاب در سیستم مالی جهان است. پول ملی ایران (ریال) مستقیماً در برابر دلار نیست؛ بلکه از مسیر یوان عبور می کند. این یعنی آمریکا دیگر تنها اهرم فشار بر اقتصاد ایران را از دست داده است.»

البته نباید از نظر دور داشت که ایران مدتهاست نفت خود را به ارزهایی بجز دلار می فروشد و از آنجا که چین بزرگترین خریدار نفت ایران است، گفته می شود که تسویه حساب های ارزی با یوان صورت می گیرد.

از سوی دیگر آشفتگی آینده اقتصاد کشورهای حاشیه خلیج فارس در پس جنگ آمریکا علیه ایران سبب خروج بخشی از سرمایه های خارجی از منطقه شده است که سبب شده بر اساس گزارش بانک‌های چین، خرید و فروش فرامرزی اوراق قرضه، سهام و سایر سرمایه گذاری‌ها در ماه مارس ۴۰ درصد بیش از میانگین ماهانه سال گذشته باشد.

اما دلیل هرچه باشد، این واقعیت قابل انکار نیست که سهم یوآن از کل مبادلات بین‌المللی چین (شامل کالا، خدمات و دارایی) در ماه مارس به بیش از ۵۶ درصد افزایش یافته است.

### فرار سرمایه ها از بازارهای غرب به دنیای شرق

در اظهار نظری دیگر درباره آینده دلار، کایل شوستاک، مدیر یک شرکت سرمایه‌گذاری در آمریکا، در مصاحبه با خبرگزاری روسی ریانووستی براین باور است: تجاوز نظامی آمریکا علیه ایران ممکن است اقتصاد جهانی را به سمت یک رکود طولانی سوق دهد. چرا؟ چون دیگر دنیا مثل سال ۱۹۹۰ نیست. اگر قبلاً آمریکا حمله می کرد، دیگران مجبور به همراهی بودند. اما حالا چین، روسیه و حتی کشورهای آسیایی و آفریقایی جایگزین‌هایی برای دلار و سیستم آمریکایی پیدا کرده‌اند.

به باور او، یک جنگ طولانی با ایران، علاوه بر گرانی نجومی نفت، باعث فرار سرمایه از بازارهای غربی به سمت شرق می‌شود. همان فراری که همین الان هم در آمار CIPS دیده می‌شود که ورود ۷۱۲ میلیارد دلار سرمایه به بازارهای چین در ماه مارس مصداق آن است.

این روند به گونه ای است که حتی گلدمن ساکس یکی از بانک های معروف سرمایه گذاری آمریکا مجبور شده پیش‌بینی خود را اصلاح کند؛ آنها پیش بینی خود از قیمت نفت را در سه ماه پایانی سال جاری میلادی به ۹۰ دلار و نفت وست تگزاس را به ۸۳ دلار افزایش دادند در حالی که پیشتر این قیمت ها را به ترتیب ۸۰ دلار برای برنت و ۷۵ دلار برای نفت آمریکا اعلام کرده بودند.

علت این تغییر پیش بینی بسیار روشن است: بی‌سابقه بودن شوک عرضه نفت؛ به زبان ساده تر نفت کم شده که برای برخی از کشورها و بانک های سرمایه گذاری یعنی فاجعه در تاریخ نفت و اقتصاد است.. این یعنی تحریم‌های آمریکا نه تنها نفت ایران را از بازار جمع نکرده، بلکه باعث شده ایران با قدرت بیشتری نفتش را مدیریت کند.

به نظر می آید، بازنده اصلی این بحران، نه ایران بلکه بازنده اصلی، خود آمریکا و کشورهای کوتوله‌ای هستند که آمریکا را ناجی خود می‌دانستند. آنهایی که باور کرده بودند آمریکا قدرت اول است و همیشه حق با اوست. حالا این کشورها دارند زیر آوار یاوه‌گویی‌های ترامپ دفن می‌شوند. ترامپ با زبان تهدید، دلار را از اوج به قعر کشاند. او نشان داد که بزرگترین دشمن دلار، خود سیاست‌مداران آمریکایی هستند، نه چین یا ایران. وقتی شما کشوری را تهدید به حمله می کنید، آن کشور چاره‌ای ندارد جز اینکه سیستم مالی خود را از شما جدا کند. ایران این کار را کرد و حالا چین، روسیه و نیمی از جهان دارند همین راه را می‌روند. آمریکا فکر می کرد محاصره ایران، اقتصاد ما را می کشد، اما غافل از اینکه خودش داشت طناب دار دلار را دور گردنش می پیچید.

## تسهیلات

# سقف وام کمک ودیعه مسکن مستاجرین و بهسازی و نوسازی مسکن روستایی افزایش یافت

هیات عالی بانک مرکزی افزایش سقف کلی و فردی تسهیلات کمک ودیعه مسکن مستاجرین از محل منابع بانکی موضوع ماده (۴) قانون جهش تولید مسکن و نیز تسهیلات ارزان قیمت طرح ویژه بهسازی و نوسازی مسکن در روستاها، شهرهای زیر ۲۵ هزار نفر جمعیت و کمک به تامین مسکن محرومین را تصویب کرد.با توجه به اهمیت ساماندهی بازار اجاره و ضرورت حمایت از مستاجرین، موضوع افزایش سقف کلی و فردی تسهیلات کمک ودیعه مسکن در هیات عالی بانک مرکزی مطرح و مقرر شد:

به منظور حمایت از مستاجرین و اجرای ماده (۹) قانون ساماندهی بازار زمین، مسکن و اجاره بها، سقف کلی تسهیلات کمک ودیعه مسکن از محل منابع بانکی موضوع ماده (۴) قانون جهش تولید مسکن به مبلغ ۳،۰۰۰ هزار میلیارد ریال (۳۰۰ همت) افزایش یافت. سقف فردی تسهیلات مزبور نیز در شهر تهران به ۳ میلیارد و ۶۵۰ میلیون ریال(۳۶۵ میلیون تومان)، در مراکز استان ها به ۲ میلیارد و ۸۰۰ میلیون ریال (۲۸۰ میلیون تومان)، سایر شهرها به ۱ میلیارد و ۸۵ میلیون ریال (۱۸۵ میلیون تومان) و در روستاها به ۷۵۰ میلیون ریال (۷۵ میلیون تومان) افزایش یافت.

شایان ذکر است، در راستای اجرای بند (ث) ماده ۵۱ قانون برنامه هفتم پیشرفت جمهوری اسلامی ایران و با توجه به اهمیت بهسازی و نوسازی مسکن در روستاها، هیات عالی بانک مرکزی با افزایش سقف فردی تسهیلات ارزان قیمت طرح ویژه بهسازی و نوسازی مسکن در روستاها، شهرهای زیر ۲۵ هزار نفر جمعیت و کمک به تامین مسکن محرومین برای ۲۲۰،۰۰۰ واحد مسکونی، به مبلغ ۵ میلیارد ریال موافقت کرد.

## انرژی

معاون وزیر نیرو:

### صنایع در مدار تولید امسال بابت برق جریمه نمی شوند

معاون برق و انرژی وزارت نیرو با بیان اینکه امسال صنایع در مدار تولید مشمول جریمه نمی شوند، اعلام کرد: افزایش تعرفه ای در بخش خانگی صورت نگرفته است.

مصطفی رجبی مشهدی روز سه شنبه در نشست خبری با بیان اینکه پاداش صرفه جویی برای مشترکان خانگی در صورت صرفه جویی در مصرف برق یا نصب نیروگاه های خورشیدی دیده شده است، گفت: صرفه جویی یک لامپ ۲۵ واتی از سوی مشترکان خانگی، به میزان بیش از ۷۵ مگاوات صرفه جویی در مصرف برق را به دنبال خواهد داشت که معادل مصرف برق همه کارخانجات سیمان کشور است.

وی افزود: مشترکانی که بیش از ۱۰ درصد کاهش مصرف برق داشته باشند، کاهش بیش از ۳۰ درصدی در مبلغ قبض آنها را به دنبال خواهد داشت و کسانی که داوطلبانه نیروگاه های خورشیدی بیش از ۵ کیلو وات استفاده کنند، به عنوان پاداش تا ۲۰ درصد مبلغ قبض شان کاهش خواهد یافت.

معاون وزیر نیرو خاطر نشان کرد: اگر از نیروگاه های خورشیدی به همراه ذخیره ساز (باتری) استفاده کنند، تا ۳۰ درصد مبلغ قبض شان در بازه زمانی ابتدای خرداد تا پایان شهریور، کاهش خواهد یافت.

رجبی مشهدی با تاکید بر اینکه هیچ تغییری در تعرفه های برق بخصوص در بخش خانگی نداشته ایم، درباره صدور قبض هایی با رقم های بالا اظهار داشت: اگر کسی مصرف برق چندانی نداشته باشد، ممکن است قبض برق با ارقام اندک صادر بشود؛ ۷۵ درصد از مشترکان برق خانگی زیر الگوی مصرف، قرار دارند و قبض برق آنها به صورت یارانه‌ای است رقم آنها کمتر از ۷۰ هزار تومان است.

وی خاطر نشان کرد: کسانی که به قبض صادره خود اعتراض دارند می توانند از طریق سامانه ۱۲۱ و برق من آن را ثبت کنند تا رسیدگی شود.

وی از برنامه ریزی ۵۰۰ مگاواتی وزارت نیرو برای تولید برق از نیروگاه های خورشیدی کوچک خبر داد و افزود: سامانه ای از سوی سازمان «ساتبا» برای ثبت نام عمومی افراد به منظور استفاده از نیروگاه های تجدیدپذیر تعریف شده است.

معاون وزیر نیرو با اشاره به تسهیلاتی که شبکه بانکی برای توسعه نیروگاههای تجدیدپذیر ارایه می دهد، اظهار داشت: استفاده از نیروگاه های خورشیدی کوچک، هم کمک به پدافند غیرعامل است و هم مردم می توانند در محل مصرف، تولید برق داشته باشند که به معنای کاهش تلفات برق است.

#### تابستان امسال ظرفیت نیروگاه های تجدیدپذیر به ۷ هزار مگاوات می رسد

رجبی مشهدی درباره قطعی برق در تابستان گفت: برای اینکه بتوانیم برق مورد نیاز را تامین کنیم برنامه های مفصلی از جمله ۱۴ مگاپروژه بزرگ نیروگاهی حرارتی را در دست اجرا داریم تا ۳ هزار مگاوات به نیروگاه های کشور اضافه خواهد شد.

معاون وزیر نیرو اولویت دولت را توسعه تجدیدپذیرها در کشور دانست و گفت: تاکنون بیش از ۴ هزارو ۵۰۰ مگاوات به نیروگاه های تجدید پذیر اضافه شده است. در مجموع برنامه ریزی شده تا ۷ هزار مگاوات نیروگاه های تجدید پذیر را تا تابستان اضافه کنیم.

وی با بیان اینکه ۴ برابر کاری که در دولت های قبلی در این دولت کار برای توسعه تجدیدپذیرها انجام شده است، افزود: هوشمندسازی و محدودسازی مشترکان پرمصرف اقدام خوبی انجام شده بیش از ۷ میلیون کنتور هوشمند نصب شده است رقمی که از ابتدای دولت اتفاق افتاده ۲ برابر کاری است که قبل دولت انجام شده است.

رجبی مشهدی استفاده از طرح پویش ۲۵ درجه فرهنگسازی طرح صبا که مشارکت بانوان و دانش آموزان را به خدمت می گیریم تا امسال با ظرفیت ها و برنامه ریزی هایی که برای کاهش مصرف در اختیار داریم با محدودیت کمتر نسبت به سال گذشته را پیش ببریم

وی با بیان اینکه نمی توان گفت که خاموشی در تابستان امسال نخواهیم داشت، افزود: از میزان محدودیت ها کاسته خواهد شد که در این مسیر بیش از همه نیازمند همکاری مردم هستیم.

#### نیروگاه‌ها برای تأمین گاز در دوره تابستان مشکلی ندارند اما برای دوره زمستان باید برنامه‌ریزی کنیم

معاون وزیر نیرو گفت: تا کنون محدودیت‌هایی برای تأمین سوخت گاز نیروگاه‌ها نداشته‌ایم و بنا به اطلاعی که از وزارت نفت گرفته‌ایم، محدودیت برای دوره تابستان نخواهیم داشت.

وی با بیان اینکه برنامه‌ریزی‌های برای تأمین سوخت نیروگاه‌ها در زمستان همیشه جدی بوده است، افزود: و باید صبر کنیم اطلاعات دقیق‌تری از وزارت نفت در خصوص میزان گاز تحویلی به وزارت نیرو برای دوره زمستان امسال را دریافت کنیم تا وزارت نیرو متناسب با آن برنامه‌ریزی کند.

رجبی مشهدی ادامه داد: استفاده از سوخت مایع به عنوان سوخت دوم گزینه‌ای است که در صورت محدویت‌های گاز اجتناب‌ناپذیر است و باید از آن استفاده کرد؛ در صورتی که گاز تأمین شود، نیروگاه‌ها رغبت بیشتری به استفاده از گاز دارند ولی قطعا در این دوره‌ای که جنگ شده و آسیب‌دیدگی‌هایی داشته‌ایم، همه ما باید انتظاراتمان را پایین‌تر بیاوریم و سعی کنیم با هم‌افزایی و استفاده از همه ظرفیت‌ها، تأمین برق پایدار داشته باشیم

#### امسال صنایع در مدار تولید جریمه نمی شوند

معاون برق و انرژی وی درباره تهدیدات آمریکا علیه نیروگاه های ایران گفت: تمام صنعت برق بسیج شده اند که در صورت بروز هر تهدیدی بتوانند پاسخگو باشند و تجهیزات آسیب‌دیده را بازیابی کنند.

رجبی مشهدی خاطر نشان کرد: در این دوره مردم شاهد بودند که متناسب با تهدید و حمله ای که صورت بگیرد ما باید خودمان را آماده کنیم، سناریوهایی از قبل تدوینو تمرین شده و به صورت آزمایشی اقدام شده و همکاران ما در صنعت برق آمادگی کامل دارند. برای اینکه هر اتفاقی بیفتد پاسخگو باشند مردم نباید از این بابت نگرانی داشته باشند، ما تمام تلاش خود را خواهیم کرد.

وی گفت: نزدیک به ۱۰۰ هزار مگاوات (۹۹ هزارو ۴۰۰ مگاوات) ظرفیت نیروگاهی داریم که به صورت پراکنده در کل کشور توزیع شده است و از دیگر ویژگی های صنعت برق ایران شبکه گسترده و پهناور به وسعت بیش از یک میلیون کیلومتر طول و نیروهای جان‌برکفی است که بیش از ۳۰ هزار نفر به صورت ۲۴ ساعته خدمات رسانی می کنند و هر اتفاقی که بیفتد سعی می کنند در کمترین زمان ممکن مشکل را حل کنند. ممکن است تهدیدات سنگین باشد و ما باید متناسب با آن انتظارتمان را پیش ببریم.

## سرزمین

گزارش تحلیلی چیلان از عرضه مهم فولاد مبارکه:

### تنظیم‌گری فولاد مبارکه در شرایط سخت برای تعادل بازار ورق

فولاد مبارکه اگرچه در جنگ رمضان بمباران شد اما برنامه جدید عرضه محصولات فولادی توسط این شرکت را می‌توان فراتر از یک اقدام معمول کوتاه‌مدت دانست؛ این حرکت در واقع یک مداخله مثبت و موثر برای رفع التهاب بازار و تقویت زنجیره تولید صنعتی کشور است که با هماهنگی وزارت صنعت، معدن و تجارت، انجمن فولاد و نهادهای تنظیم گر انجام می‌شود و به همین دلیل این عرضه را شاید بتوان مهم‌ترین عرضه فولاد در سالیان اخیر دانست.

مدیرعامل مناطق نفت‌خیز جنوب خبر داد

### تبدیل شرکت آغاجاری به هاب گازی مناطق نفت‌خیز جنوب در آینده نزدیک

مدیرعامل شرکت ملی مناطق نفت‌خیز جنوب در جلسه پیش‌بینی پنج‌ساله بهره‌دهی چاه‌های نفت و گاز آغاجاری بیان کرد: شرکت بهره‌برداری نفت و گاز آغاجاری با وجود دو جنگ تحمیلی علیه کشور عزیزمان در سال گذشته و گستردگی و پراکندگی تأسیسات، توانست تعهدات تولید خود را در زمینه نفت و گاز به طور کامل محقق کند.

به گزارش خبرنگار خریدار به نقل از روابط عمومی شرکت بهره‌برداری نفت و گاز آغاجاری؛ رامین حاتمی اظهار کرد: افتخار مناطق نفت‌خیز جنوب این است که در شرایط سخت و بحرانی، لحظه‌ای تولید و تأمین نفت پالایشگاه‌ها و روند صادرات متوقف نگردید و قطعاً این افتخار با پایمردی و حضور در صحنه کارکنان شریف صنعت نفت محقق شده است.

وی با اشاره به سوابق درخشان تولید در میادین نفتی آغاجاری عنوان کرد: علیرغم قدمت و پیشینه تولیدی مخازن، شرکت آغاجاری بالاترین سهم تولید را در میان شرکت‌های بهره‌بردار تابعه به ثبت رسانده است. وی همچنین افزود: تزریق گاز به میادین نفتی نیز در مقایسه با سال قبل مطلوب‌تر ارزیابی می‌شود و در این زمینه عملکرد خوبی حاصل شده است.

مدیرعامل شرکت ملی مناطق نفت‌خیز جنوب با اشاره به نقطه قوت شرکت آغاجاری در برخورداری از ذخایر عظیم گازی عنوان کرد: این شرکت به عنوان «هاب گازی» مناطق نفت‌خیز جنوب، بایستی در آینده در سبد تولید گاز کشور نقش کلیدی ایفا کند؛ ما این مسیر را با قاطعیت دنبال می کنیم و ضرورت دارد برنامه‌ریزی‌ها از هم‌اکنون آغاز شود.

وی بر ضرورت توجه به الزامات زیست‌محیطی تأکید کرد و تسریع در نهایی‌سازی پروژه‌های جمع‌آوری گازهای مشعل را که با پیشرفت فیزیکی بالا در شرکت آغاجاری در حال اجرا هستند، خواستار شد.

مدیر منطقه ۷ شهرداری مرکز استان البرز:

### ارتقای فرهنگ شهروندی با ساخت و بازسازی فضاهای عمومی

مدیر منطقه ۷ شهرداری مرکز استان البرز گفت: مدیریت منطقه ۷ شهرداری مرکز استان البرز اقدامات گسترده‌ای را برای ارتقای سطح فرهنگی، اجتماعی و ایمنی محله های مختلف منطقه آغاز کرده است.

حشمت الله عزیزی اظهار کرد: از جمله این اقدامات ساخت و تکمیل سرای محله در رجایی‌شهر و بهسازی پارک‌ها و فضای سبز شهری است که با هدف اصلی ایجاد فضاهای ایمن و تفریحی برای بهره‌برداری همه گروه‌های سنی اجرا شده یا در حال انجام است.

وی به نقش مهم سرای محله رجایی‌شهر در ارتقاء سطح فرهنگی و اجتماعی محله اشاره کرد و ابراز داشت: این سرای محله با تلاش اهالی و برگزاری کلاس‌های متنوعی مانند میناکاری، خوشنویسی، زبان انگلیسی و بازیگری، به یک مرکز فرهنگی فعال تبدیل شده است که به خوبی نیازهای اجتماعی و فرهنگی منطقه را پوشش می‌دهد.

عزیزی عنوان کرد: سرای محله‌ها به‌عنوان یک نهاد محلی برای مدیریت شهری به‌منظور جلب مشارکت‌های مردمی در محله‌ها و تقویت فرهنگ اجتماعی ایجاد می‌شوند.

مدیر منطقه ۷ شهرداری مرکز استان البرز بیان داشت: در این راستا، مشارکت گروه‌های اجتماعی، سمن‌ها و معتمدین شهری به‌ویژه در اداره این مراکز بسیار اهمیت دارد.

عزیزی در رابطه با پیشرفت فیزیکی و ساخت سرای محله رجایی‌شهر اعلام کرد: این پروژه که از سال گذشته آغاز شده، به‌زودی آماده بهره‌برداری خواهد بود. به گفته وی، این مجموعه با مساحتی بالغ بر ۱۷۰ متر مربع و برخورداری از یک کلاس ۷۰ متری و ۵ کلاس ۲۰ متری سرویس بهداشتی و آبدارخانه، به یکی از مراکز مهم خدمات‌دهی فرهنگی تبدیل می‌شود.

مدیر منطقه ۷ شهرداری مرکز استان البرز به اقدامات انجام‌شده در پارک زیتون اشاره کرد و با اذعان بر اینکه بهبود کیفیت فضای شهری، بازسازی و بهسازی پارک‌ها و فضاهای سبز محله‌ای یکی از اولویت‌های اصلی ماست توضیح داد: پارک زیتون با مساحتی حدود ۹۰۰ متر مربع بازسازی شده تا فضایی ایمن‌تر و جذاب‌تر برای شهروندان، به‌ویژه کودکان و سالمندان فراهم کند.

عزیزی با اشاره به اهمیت توجه به پارک‌های محله‌ای برای افزایش آرامش روانی شهروندان افزود: این پروژه‌ها نه تنها سیمای شهری را بهبود می‌بخشد، بلکه به افزایش رفاه اجتماعی و آرامش شهروندان کمک خواهد کرد.

مدیر منطقه ۷ شهرداری مرکز استان البرز با اشاره به افزایش سرانه فضای سبز با بهره‌برداری از پارک محله‌ای پرواز و آغاز عملیات احداث گذر سبز در حاشیه بلوار ارس که باعث توسعه فضای سبز در این منطقه شده گفت: به‌منظور افزایش سرانه فضای سبز شهری، عملیات احداث پارک محله‌ای «پرواز» در زمینی به مساحت بیش از ۵۰۳۴ هزار مترمربع به اجرا درآمده و این مجموعه در حال حاضر آماده بهره‌برداری و استفاده شهروندان است.

عزیزی عنوان کرد: آیین کاشت نهال در این مجموعه با حضور حجت‌الاسلام والمسلمین حسینی همدانی، امام جمعه و نماینده ولی‌فقیه در استان البرز، جمعی از خانواده‌های معظم شهدا، مسئولان، اصحاب رسانه و شهروندان برگزار شد.

وی ادامه داد: این برنامه در راستای ترویج فرهنگ درختکاری، حفظ محیط زیست و گرامیداشت یاد و نام شهدا اجرا شد.

مدیر منطقه ۷ شهرداری مرکز استان البرز با اشاره به مشخصات این پروژه اظهار داشت: در احداث پارک پرواز، بیش از ۳۵۰ اصله درخت، ۲۵۴ درختچه زینتی و ۷۰۰ مترمربع پرچین کاری انجام شده است.