روزنامه
خریدار
KHARIDAAR DAILY
اقتصادی
سیاسی
اجتماعی
فرهنگی
ورزشی
WWW.KHARIDAAR ONLINE.IR
یکشنبه • اول تیر ۱۴۰۴ • سال دهم • شماره ۱۸۹۷ • ۸ صفحه • ۵۰۰۰ تومان
ما را دنبال کنید

صفحه ۵

اقتصاد رژیم توان بیش از ۲ هفته ندارد

هزینه ۱۲ میلیارد دلاری جنگ اسرائیل با ایران

صفحه ۳

عراقچی:

همبستگی مردم ایران بسیار قوی و در بالاترین سطح است

صفحه ۲

رفع مسدودی کارت بازرگانی بیش از ۴۰ واحد تولیدی صادرات‌محور در مناطق آزاد و ویژه اقتصادی

صفحه ۳

سرنوشت واردات خودرو در ۱۴۰۴؛ بازنگری اساسی در تعرفه‌ها

صفحه ۴

رییس اتاق اصناف تهران:

اصناف تامین کننده مایحتاج عمومی در پایتخت باز هستند

صفحه ۴

یادداشت

ایران؛ درخت تناوری سه‌هزار ساله که در هر آزمون سربلند است

ابراهیم خدایار، عضو هیات‌علمی دانشگاه تربیت مدرس اکنون ۴۶ سال از آن حادثه گذشته است. ایران سربلند از آن آزمون دشوار بیرون آمد، اما صدام کجاست؟ بامداد ۲۳ خرداد ۱۴۰۴ گرگی دیگر به ما حمله کرد.

صفحه ۲

تنگه هرمز بازار را تغییر می‌دهد؟

پیش‌بینی قیمت سه رقمی برای نفت

صفحه ۷

سخنگوی دولت مطرح کرد

اختصاص بسته ویژه حمایت از تولید

خریدار سخنگوی دولت با اشاره به حضور با شکوه و حماسی مردم در نماز جمعه و راهپیمایی بعد از آن در سراسر کشور، گفت: مردم عزیز روز گذشته در نماز جمعه همدلی و همبستگی، حضور جانانه ای پیدا کردند و این حضور یک بار دیگر باعث شد محاسبات دشمن به هم بخورد.

فاطمه مهاجرانی اظهار داشت: این همدلی و همبستگی نماد معناداری از قدرت مردم ایران است که معمولاً دشمن در محاسبات فقط قدرت نظامی را تا حدودی ارزیابی می کند ولی به جهت تمدن دیرینه‌ای و تاریخ و فرهنگ غنی که داریم این موضوع را در محاسباتشان از قلم می اندازند و نمی‌دانند که مردم ما تا چه اندازه در شرایط بحران و سخت پشت همدیگر هستند.

سخنگوی دولت تصریح کرد: ما هر روز شاهد خلق جلوه های ویژه از این همبستگی مردم هستیم که شیاسته قدردانی و تشکر است و تاکید می کنم که نماد اصلی قدرت ما نه فقط در موشک‌های ما که در همبستگی و همدلی مردمانمان است.

مهاجرانی افزود: ما در طول روز گذشته تجمعاتی را از ایرانیان خارج از کشور در کشورها و شهرهایی نظیر لندن، اسلو و ونکوور داشتیم که در محکومیت حملات اخیر اسرائیل به ایران صورت گرفت و همینطور همراهی مردم کشورهای عراق، لبنان، ونزوئلا، ترکیه و هلند با مردم ایران را داشتیم.

همراهی کشورهای دوست در این روزهای سخت را فراموش نمی کنیم

وی ادامه داد: دنیا بداند که این روزها خواهد گذاشت ولی ایران همراهی مردمان و برخی از دولت ها نظیر ونزوئلا و پاکستان را فراموش نخواهد کرد. به طور طبیعی مثل هر حمله‌ای که تا ابد ادامه پیدا نخواهد کرد و یک روزی تمام می شود، این روزها هم تمام می شود ولی فراموش نمی کنیم که کدام دولت ها و ملت ها همراه مردم ایران بودند.

مهاجرانی افزود: از زحمات جایگاه داران سوخت تشکر میکنم که در طول ۱۰ روز گذشته همراهی بسیار خوبی را با مردم داشتند، ما امروز در نهمین روز آغاز تجاوز رژیم صهیونیستی به کشورمان هستیم و در طول این روزها واقعاً شاهد بودیم که بسیار همراهی خوبی داشتند و جا دارد که از جانفشانی آتش نشانان عزیزمان تشکر بکنم که واقعاً در این مسیر همراهی بسیار عالی را داشتند و به معنای واقعی بر آن رسالت خطیر خودشان پایبند بودند و بسیار عالی ایفای نقش کردند.

وی در ارائه گزارش از آنچه در دولت گذشته است و اقداماتی که انجام شده، گفت: طبیعتاً مدیران اجرایی که در دولت مشغول هستند وزارتخانه‌ها و زیر مجموعه هایشان به شدت مشغول انجام وظایف و خدمت رسانی به مردم هستند.

مشکلی در تامین و توزیع محصولات غذایی و کشاورزی وجود ندارد

مهاجرانی در مورد اقدامات دولت در مدیریت عمومی کشور، تاکید کرد: وزیر جهاد کشاورزی برای روند تامین و توزیع محصولات کشاورزی تاکید کرده که هیچ مشکلی در این زمینه وجود ندارد و ذخایر راهبردی ما هنوز حتی استفاده هم نشده است.

وی ادامه داد: رئیس سازمان دامپزشکی کشور هم با توجه به مهمان پذیری برخی استان‌ها اعلام کرده است که در این مناطق سه‌شیفته شدن کارها انجام شده و برای نظارت بهداشتی هم این امر در راستای حفظ کیفیت محصولات ارائه‌شده افزایش یافته است.

بازگشت فعالیت اصناف به روال عادی

سخنگوی دولت افزود: با توجه به اینکه تنظیم بازار به عنوان مجموعه ذیل وزارت صنعت معدن تجارت است در موضوع عرضه و تامین محصولات به استانداران اختیاراتی داده شده و همینطور در مورد بازگشتن وضعیت فعالیت اصناف به روال عادی نیز آقای فراهانی رئیس اتاق اصناف تاکید کردند که فعالیت اتحادیه های صنفی در شهر تهران به وضعیت عادی خودش برمیگردد.

وی افزود: با توجه به اینکه مسافران زیادی در حال برگشت به تهران هستند و شاهد تراکم ماشین ها در مبادی ورودی شهر هستیم و همینطور با توجه به فعالیت نیروهای امنیتی برای تامین امنیت، ممکن است مقداری این صف ورودی به شهر طولانی باشد لذا از مردم عزیزمان خواهش میکنیم که با صبر و حوصله برخورد بکنند و با گفتن یک خدا قوت به نیروهای امنیتی دلگرمی دهند.

خواندن کنتورها تا چند روز آینده انجام نمی شود

مهاجرانی ادامه داد: طبق اعلام شرکت ملی گاز و وزارت نیرو، خواندن کنتورها تا چند روز آینده انجام نخواهد شد لذا اگر افرادی برای خواندن کنتور مراجعه داشتند بدانید که هیچ نیازی به باز کردن درب منزل نیست و موارد مشکوک را هم به همان شماره تلفن های همیشگی ۱۱۳۱۱۰ و ۱۱۴ اطلاع رسانی بکنند

سخنگوی دولت افزود: اگر افرادی دچار شرایط اضطرابی خاص شدند دو سامانه به صورت کاملاً مشخص فعال هستند یکی سامانه مشاوره ۳۰۴۰ که در ایام کرونا هم تجربه کار بسیار خوب این سامانه را داشتیم و دیگری سامانه صدای مشابه که ذیل وزارت کار و طبقه رفاه اجتماعی فعالیت می کند و با شماره ۱۴۸۰ فعال است که همه می توانند با این شماره ها در تماس قرار بگیرند و راهنمایی های لازم را دریافت کنند.

وی افزود: تعداد زیادی از روانشناسانی که در وزارت علوم فعالیت می کردند هم اکنون در خدمت این سامانه ها قرار گرفته اند و با توجه به قاب همدلی در جامعه در راستای خدمت رسانی به مردم عزیزمان در این مسیر فعالیت می کنند.

نوبت اول

شرایط اختصاصی تأمین نیروی انسانی

برای امور مربوط به بدرقه اتباع خارجی طردی از اردوگاه مراقبتی برج مقام استان بوشهر

شناسه آگهی: ۱۹۵۲۰۱۴

اداره کل امور اتباع و مهاجرین خارجی استان بوشهر در اجرای بند ۳بخش الف دستورالعمل اجرایی شماره ۵۸۳۸ مورخ ۱۴۰۴/۲/۱۷ مرکز امور اتباع و مهاجرین خارجی وزارت کشور با شرایط اختصاصی زیر از تاریخ ۱۴۰۴/۴/۱ لغایت ۱۴۰۴/۱۲/۲۹ به مدت ۹ ماه تأمین نیروی انسانی خود را برای بدرقه اتباع خارجی طردی از مبدا اردوگاه مراقبتی استان تا مبادی مرزی(۴ نقطه مرزی) در استان های سیستان و بلوچستان و خراسان رضوی به پیمانکاران دارای پروانه رسمی از فراجا برای فعالیت های امنیتی و حفاظتی واگذار نماید. لذا صرفاً از کلیه اشخاص حقوقی دعوت می شود برابر زمان بندی تعیین شده جهت دریافت اسناد مراجعه نمایند.

- مهلت زمانی دریافت اسناد مناقصه از یکشنبه ۱۴۰۴/۰۴/۰۱ تا روز چهارشنبه ۱۴۰۴/۰۴/۰۴ می‌باشد.
- کلیه متقاضیان می‌توانند از روز انتشار آگهی با مراجعه به نشانی درگاه سامانه تدارکات الکترونیکی دولت (ستاد) به آدرس setadiran.ir مراجعه نموده و اسناد موبوطه را دریافت نمایند.
- مهلت زمانی ارائه پیشنهاد از پنجشنبه ۱۴۰۴/۰۴/۰۵ لغایت دوشنبه ۱۴۰۴/۰۴/۱۶ .
- کلیه متقاضیان می توانند از روز انتشار آگهی با مراجعه به سامانه تدارکات دولت (ستاد) با شماره نیاز ۲۰۰۴۰۰۴۷۶۷۰۰۰۰۰۶ اسناد مناقصه را دریافت و پس از تکمیل، مهر و امضاء به واحد مدیریت به نشانی —اداره کل امور اتباع و مهاجرین خارجی استانداری بوشهر تحویل نمایند.
- **مدت اعتبار پیشنهادات :** به مدت دو هفته بعد از اعلام برنده مناقصه می باشد.
- **زمان بازگشایی پاکت ها :** روز چهارشنبه مورخ ۱۴۰۴/۰۴/۱۸.
- **آدرس :** بوشهر خیابان ساحلی جنب موزه مردم شناسی اداره کل امور اتباع و مهاجرین خارجی استانداری

تلفن تماس : ۰۷۷۳۳۳۳۰۶۹۸ داخلی ۱۰۱ و ۱۰۲

- **نوع و مبلغ تضمین:** مبلغ تضمین شرکت در مناقصه معادل ۳،۰۰۰،۰۰۰،۰۰۰ ریال است که می بایست از طریق ضمانت نامه بانکی با تاریخ اعتبار حداقل سه ماه مطابق با تصویب نامه هیات وزیران شماره ۱۲۳۴۰۲/ت ۵۰۶۵۹ه مورخ ۱۳۹۴/۹/۲۲ در وجه استانداری بوشهر ارائه گردد.
- (کلیه مراحل برگزاری مناقصه به صورت همزمان از طریق درگاه سامانه تدارکات الکترونیکی دولت (ستاد) به آدرس setadiran.ir انجام خواهد شد.)

تاریخ انتشار نوبت اول : ۱۴۰۴/۰۴/۰۱ **تاریخ انتشار نوبت دوم :** ۱۴۰۴/۰۴/۰۲

اداره کل امور اتباع و مهاجرین خارجی استانداری بوشهر

نوبت دوم

آگهی مناقصه عمومی یک مرحله‌ای

شماره ۱۴۰۴/۰۸

سامانه ستاد : ۲۰۰۴۰۰۵۳۵۳۰۰۰۰۰۸

شرکت توزیع نیروی برق اهواز در نظر دارد انجام خدمات اداری، مالی و مشترکین خود را به شرکتهای واجد شرایط و دارای تاییدیه اداره کار و امور اجتماعی از طریق مناقصه عمومی واگذار نماید.

- مبلغ برآورد با توجه به اسناد مناقصه معادل ۱,۲۵۳,۴۳۱,۵۲۳,۵۱۱ ریال می باشد.
- میزان ضمانتنامه شرکت در فرآیند ارجاع کار به مبلغ ۴۰,۴۵۳,۰۰۰,۰۰۰ ریال می باشد، که به صورت بانکی معتبر، چک تضمین شده بانکی، بلوکه از مطالبات و یا وجه نقد به حساب بانک تجارت شعبه شهید چمران به شماره ۱۰۲۸۰۴۰۰۲۰ بنام شرکت توزیع نیروی برق اهواز به مناقصه گزار تسلیم گردد.
- **زمان و محل و نحوه دریافت اسناد:** از تاریخ درج آخرین آگهی بمدت ۵ روز به آدرس های زیر مراجعه نمایند:
- **پایگاه اینترنتی شرکت توزیع برق اهواز :** WWW.AEPDCO.IR
- **پایگاه اینترنتی توانیر :** WWW.TAVANIR.ORG.IR
- **پایگاه اینترنتی ملی اطلاع رسانی مناقصات :** www.iets.mporg.ir
- **سامانه تدارکات الکترونیکی دولت :** www.setadiran.ir

تلفن تماس : ۰۶۱۳۴۴۹۰۷۰۰ **داخلی** ۳۲۴۵

- آخرین مهلت بارگذاری و ارسال اسناد: حداکثر تا ساعت ۱۲:۰۰ مورخ ۱۴۰۴/۰۴/۱۶ می باشد.
- **بازگشایی :** راس ساعت ۱۲:۰۰ مورخ ۱۴۰۴/۰۴/۱۶ می باشد.
- کلیه مراحل برگزاری مناقصه از دریافت، تحویل اسناد تا مبادله قرارداد با مراجعه به سامانه تدارکات الکترونیک دولت (ستاد) به آدرس www.setadiran.ir امکان پذیر خواهد بود.
- ارسال فیزیکی پاکت ضمانتنامه (الف) تا تاریخ ۱۴۰۴/۰۴/۱۶ به دبیرخانه مرکزی شرکت (به آدرس: اهواز —بلوار پاسداران جنب شهرک صنعتی تسلیم گردد) الزامی است.
- به پیشنهادهای فاقد سپرده و امضاء، مشروط، مخدوش و پیشنهاداتی که بعد از انقضاء مدت مقرر واصل می شود مطلقا ترتیب اثر داده نخواهد شد.
- هزینه آگهی مناقصه به عهده برنده مناقصه است.
- سایر اطلاعات و جزییات در اسناد مناقصه مندرج است.
- هزینه های مربوط به شرکت در مناقصه از طریق سامانه تدارکات الکترونیک دولت برعهده مناقصه گران می باشد.

امور تدارکات

مشاور فرمانده کل سپاه پاسداران انقلاب اسلامی:

بقای نتانیاهو در جنگ است

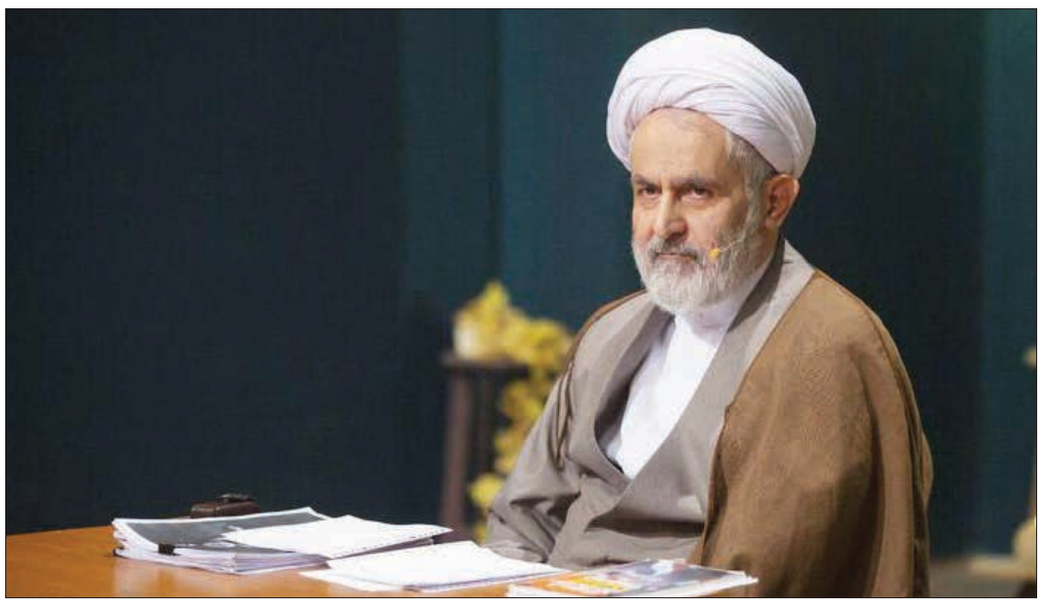

خریدار مشاور فرمانده کل سپاه پاسداران انقلاب اسلامی گفت: راهبرد ترامپ این بود که مانند بایدن جنگ راه نیندازد و اعلام کرد ایران قوی است اما این مطلوب نتانیاهو نبود چرا که بقای او در جنگ بود.

حجت‌الاسلام حسین طائب مشاور فرمانده کل سپاه پاسداران انقلاب اسلامی در گفتگوی زنده شبکه خبر ضمن تحلیل اوضاع و احوال میدان مبارزه و سیاست، اظهار کرد: به مردم ایران که صحنه دفاع مقدس را بازسازی کردند، سلام می‌گویم. مردم حضورشان را در صحنه‌های مختلف نشان دادند و امروز گل کاشتند؛ همه اقشار، موقعیت دینی و ملی خودشان را با آمدن به میدان با استقامت و دفاع از سرزمین، کشور و ارزش‌هایشان نشان دادند.

وی افزود: نتانیاهو به طور عمده بر بقای خود متمرکز است و این بقای سیاسی را در گسترش جنگ و درگیری می‌بیند. در سند امنیت ملی اسرائیل، سه تهدید اصلی برای این کشور ذکر شده است که ایران به عنوان تهدید اول و گروه‌های پیرامونی اسرائیل به عنوان تهدید دوم و درگیری‌های داخلی اسرائیل به عنوان تهدید سوم، که برای اولین بار در این سند به عنوان یک خطر مطرح شده است.

مشاور فرمانده سپاه یادآور شد: جالب توجه است که در این سند، برای هر یک از این تهدیدها، راهبردهای خاصی پیشنهاد شده است. در مورد درگیری‌های داخلی، استدلال می‌شود که با مدیریت یک منازعه امنیتی با ایران و یک منازعه نظامی کنترل‌شده با گروه‌های پیرامونی، می‌توان اوضاع داخلی را تحت کنترل نگه داشت.

حجت‌الاسلام طائب ادامه داد: نتانیاهو برای بقای خود باید بازی را بهم می‌زد، صبر کرد تا چند مرحله تبادل اسرا انجام شود؛ تا ترامپ سر کار بیاید. راهبرد ترامپ این بود که مانند بایدن جنگ راه نیندازد و اعلام کرد ایران قوی است اما این مطلوب نتانیاهو نبود چرا که بقای او در جنگ بود. مجدد به سمت غزه رفت و آمریکا را با یمن درگیر کرد تا ایران ضعیف شود و اما حتی نتوانست یک اسیر آمریکا را آزاد کند و آمریکا مجبور شد مستقیم مذاکره کند تا اسیرش را آزاد کند.

وی ادامه داد: نتانیاهو ترامپ را برای توسعه جنگ متقاعد کرد؛ ترامپ با او همراهی کرد و جنگ شروع شد.

مشاور فرمانده سپاه اظهار کرد: در گام اول قرار بود فرماندهان نظامی و دانشمندان هسته‌ای را مورد هدف قرار دهند و فکر می‌کردند اتاق فرماندهی را زدند و انبارهای موشکی و تأسیسات هسته‌ای را مورد هدف قرار دهند و در اینجا ورود آمریکا برای پذیرش مذاکره و دادن امتیاز دادن بود و زمان چهار روزه گذاشتند و ما پیش بینی داشتیم و برآورد آنها این بود که یکشنبه روز مذاکره است و فشار را وارد کرده‌اند و ایران در پای مذاکرات تسلیم می‌شود.

حجت‌الاسلام طائب تصریح کرد: برآورد آنها این بود که تا فرماندهان منصوب شوند روز مذاکره را پُشت سر گذاشتیم. در همان روز اول آتش باری با موشک و پهباد اتفاق افتاد که در برآورد آمریکا و اسرائیل نبود و پنج لایه پدافند طراحی کرده بودند و موشک‌های ما معادلات را بهم زد و حالا یک هفته گذشته و روند حملات ما افزایش کیفی دارد و خود سرویس‌های اطلاعاتی آمریکا و اسرائیل کیفیت حملات را درک می‌کنند.

مشاور فرمانده سپاه ادامه داد: طرح اسرائیلی‌ها در این عملیات شکست خورد. اسرائیل امروز یکپارچه نیست و برآورد او جنگ محدود بود نه یک جنگ فرسایشی و تصور می‌کرد آمریکا وارد می‌شود و این اتفاق نیفتاد. این با جنگ پیرامونی فرق دارد.وی گفت: دشمن صهیونی برای بقایش باید جنگش آمریکایی شود اما این روند وارد فاز سوم می‌شود که آمریکا وارد می‌شود یا خیر؟

مشاور فرمانده سپاه به شرایط و نبود امنیت ملی و مالی آمریکا در زمان آغاز به کار ترامپ اشاره کرد و افزود: انتظار نتانیاهو این بود که ترامپ به سرعت وارد جنگ شود و ترامپ اعلام کرده بود تا شنبه همه اسرا تبادل شوند. اگر اسرا آزاد نشوند جهنم به پا می‌کنم، شنبه حماس اسرا را آزاد نکرد و هیچ اتفاقی نیفتاد. انتظار نتانیاهو این بود که پنج‌شنبه تسلیم بی‌قید و شرط یا تهران را خالی کنید.

حجت الاسلام طائب تأکید کرد: انسجام همه اقشار ما مشت محکمی بود که امنیت ما مبتنی بر مردم است و مردم صحنه را خالی نکردند و ترامپ تا الان در حال بررسی محاسبات است و نتانیاهو توانسته به طور موقت شرایط داخلی را موقت خاموش کند و حالا دوقطبی درون آمریکا بسیار بزرگ است و بازی جنگ درون سرویس‌های آمریکا است.

مشاور فرمانده سپاه در بخشی از سخنانی مطرح کرد: جنگ برای آمریکا دارد و موضوع انرژی در جنگ برای آمریکا مطرح است و نتانیاهو می‌خواهد منطقه را با آتش بکشد و نتانیاهو چک ۳ میلیون دلار را دریافت کرده اما این باید قابلیت نقد شوندگی داشته باشد و موضوع بعدی جنگ فرسایشی است؛ اگر اینها به سمت جنگ فرسایشی بروند هزینه جنگ برای آمریکایی‌ها بالا می‌رود و ملت ایران تجربه هشت سال دفاع مقدس را دارد.

حجت الاسلام طائب تصریح کرد: در جنگ فرسایشی اروپا از آمریکا طلبکار خواهد شد و البته از ضعف او سود می‌برد.

وی ادامه داد: ترامپ غیرقابل پیش بینی است و ممکن است جریان یهود روی او اثر بگذارد و در مقابل کتابچه اهداف ما گسترش پیدا می‌کند و ما برای جنگ آمریکا یک سطح دیگری از مدل جنگ داریم و سالهای روی این جنگ کار کردیم.

مشاور فرمانده سپاه یادآور شد: آنهایی که به ترامپ در تصمیم‌گیری کمک می‌کنند رفتار شناسی ملت ما را بازخوانی کنند که ما در هیچ جنگی وارد نشدیم و در دفاع با پیروزی خارج شدیم و اگر نتانیاهو منطقه را به آتش کشید هیچ کسی سود نمی‌برد.

حجت الاسلام طائب تصریح کرد: ما خدا را داریم و فرق ما این است که ما امید به خدایی داریم که همه قدرت از آن خداست و دشمن امید به خدا ندارد.

جنگ

تل‌آویو: موج جدیدی از حملات موشکی ایران آغاز شد

ارتش رژیم صهیونیستی از آغاز دور جدید حملات موشکی ایران به سرزمین‌های اشغالی خبر داد.

به نقل از الجزیره، از زمان آغاز توحش رژیم صهیونیستی علیه ملت بزرگ ایران، غیور مردان نیروهای مسلح ضربات دردناکی را در قالب وعده صادق ۳ بر دشمن صهیونیستی وارد آورده‌اند. این ضربات گرچه مهلک بوده اما کافی نبوده است و نیروهای مسلح ایران بر ادامه تنبیه رژیم صهیونیستی تاکید دارد.

بر این اساس، ارتش رژیم صهیونیستی با صدور بیانیه‌ای از شناسایی موج جدیدی از حملات گسترده موشکی ایران به اراضی اشغالی خبر داد.

در بیانیه این رژیم آمده است: ما موج جدیدی از حملات موشک‌های بالستیک نقطه‌زن جمهوری اسلامی ایران به اراضی اشغالی را شناسایی کرده و از شهروندان صهیونیست می‌خواهیم به پناهگاه‌ها بروند و تا اطلاع بعدی در آنجا بمانند.

اکنون سامانه‌های پدافند هوایی صهیونیست‌ها فعال شده و می‌کوشد موشک‌های شلیک شده از سوی ایران را رهگیری کند؛ مسئله‌ای که طی روزهای اخیر بارها در انجام آن شکست خورده است.

منابع صهیونیست از شنیده شدن صدای انفجارهای مهیب در تل‌آویو، حیفا، و دشت ساحلی در سرزمین‌های اشغالی خبر می‌دهند.

کانال ۱۲ رژیم صهیونیستی اصابت دستکم یک موشک بالستیک ایرانی به مرکز اراضی اشغالی را تأیید و اعلام کرده است اکنون تیم‌های امدادی در حال اعزام به منطقه هستند.

یدیعوت آحارونوت نیز تأیید کرد پس از ناکامی سامانه گنبد آهنین، یک موشک بالستیک ایرانی به طور مستقیم به یک ساختمان در مرکز تل‌آویو اصابت کرده‌است.

اسپوتنیک به نقل از رسانه‌های صهیونیستی اعلام کرد که ایران در دور جدید حملات موشکی به مناطق مختلف اسرائیل حمله کرده و در پی این حمله، آتش‌سوزی‌های بزرگی در شهر «حولون» در مناطق مرکزی اسرائیل گزارش می‌شود.

رسانه‌های صهیونیستی با انتشار تصاویری از فرود موشک‌های ایرانی به مناطقی از تل‌آویو خبر دادند.

کارشناس ارشد منطقه غرب آسیا:

آژانس بین‌المللی اتمی زمینه حمله اسراییل را فراهم کرد

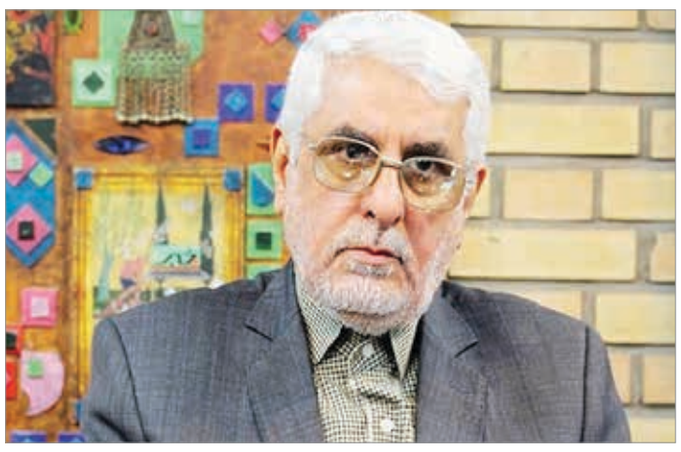

خریدار کارشناس ارشد منطقه غرب آسیا گفت: آژانس بین‌المللی اتمی سه روز قبل از حمله اسرائیل، قطعنامه‌ای را علیه ایران صادر کرد و و زمینه را برای حمله این رژیم به تأسیسات هسته‌ای کشورمان فراهم ساخت.

حسن هانی‌زاده کارشناس ارشد منطقه غرب آسیا، در رابطه با بررسی تجاوز اسرائیل به ایران با رویکرد حقوق بین‌الملل، گفت: حمله وحشیانه رژیم صهیونیستی به جمهوری اسلامی ایران و کشتار زنان و کودکان بی‌گناه و حمله به مناطق مسکونی از منظر حقوقی از دو جنبه قابل بحث است.

نخست اینکه بر اساس ماده ۵۱ منشور سازمان ملل، هر کشوری که مورد تعرض خارجی یا طرف دیگری قرار بگیرد، بر اساس این ماده، آن کشور می‌تواند از خود دفاع کند که همین موضوع در مورد ایران رخ داد و بر این اساس جمهوری اسلامی ایران بر مبنای قوانین بین‌المللی به رژیم صهیونیستی پاسخ داد و این حق طبیعی جمهوری اسلامی ایران است.

وی اظهار کرد: از منظر دیگر، بر اساس پروتکل ماده چهار کنوانسیون ژنو در سال ۱۹۴۹، اماکن عمومی، بیمارستان‌ها و خبرنگاران حتی در مناطق جنگی و در جبهه‌ها از مصونیت لازم برخوردار هستند؛ یعنی خبرنگارانی که برای پوشش اخبار جنگ فعالیت می‌کنند، دارای مصونیت هستند و نباید مورد تهاجم قرار بگیرند، لذا حمله به مرکز صدا و سیما، نقض پروتکل چهار ژنو است و پیامدهای خطرناکی دارد. این موضوع نشان می‌دهد که رژیم صهیونیستی به هیچ‌یک از قوانین بین‌المللی پایبند نیست.

رژیم صهیونیستی به هیچ یک از قوانین بین‌المللی پایبند نیست

این تحلیلگران سیاسی با اشاره به حمله رژیم صهیونیستی به بیمارستانها در غزه، تصریح کرد: کشتار مردم غزه، انهدام ۲۴ بیمارستان در غزه، کشتار زنان و کودکان، و نابودی تمام تأسیسات شهری شهر غزه در طول ۲۰ ماه گذشته نشان داد که رژیم صهیونیستی به هیچ‌یک از قوانین بین‌المللی پایبند نیست و این رژیم باید از سوی جامعه جهانی تنبیه شود.

وی در پاسخ به سوالی در خصوص ارزیابی عملکرد سازمان‌های بین المللی در این حادثه، بیان کرد: متأسفانه نگاه سازمان‌های بین‌المللی، شورای امنیت، نهادهای حقوقی و حتی آژانس بین‌المللی انرژی اتمی نسبت به مسائل جهانی، نگاهی دوگانه است. در حالی که شورای امنیت و نهادهای بین‌المللی نسبت به حمله رژیم صهیونیستی بی‌تفاوت هستند، هیچ واکنشی به ایران و غزه نشان نمی‌دهند و همواره در کنار رژیم صهیونیستی قرار دارند.

هانی‌زاده گفت: این امر به دلیل ساختار غلط سازمان ملل و نهادهای بین‌المللی است که تحت نفوذ لابی صهیونیستی و آمریکا قرار دارند. تهدید رئیس‌جمهور آمریکا، دونالد ترامپ، نسبت به ملت ایران که یک تهدید نظامی است، نقض قوانین بین‌المللی محسوب می‌شود، چرا که ایران عضوی فعال در مجموعه و منظومه نهادهای بین‌المللی از جمله سازمان ملل متحد است.

سازمان ملل در برابر تهدید ملت ایران توسط ترامپ سکوت اختیار کرده است

وی با اشاره به تهدید رئیس جمهور آمریکا در رابطه با مردم ایران، تاکید کرد: تهدید رئیس‌جمهور آمریکا می‌تواند پیامدهای خطرناکی برای صلح، ثبات و امنیت جهانی داشته باشد. متأسفانه در برابر این تهدید، سازمان ملل سکوت اختیار کرد، در حالی که این سازمان در واقع مسئولیت حفظ صلح جهانی را بر عهده دارد.

این کارشناس سیاسی تصریح کرد: دونالد ترامپ در طرفداری از نتانیاهو، نخست‌وزیر رژیم صهیونیستی، در حمله به ایران، مستقیماً ایران را تهدید به حمله نظامی کرده است و این موضوع نشان می‌دهد که ساختار سازمان و نهادهای بین‌المللی، ساختاری کاملاً غلط و غیرقابل پذیرش است. همین نهادها موجب شدند که آمریکا در طول چند دهه گذشته به‌صورت خودسر به کشورهای دیگر حمله کند. از طرفی حمله رژیم صهیونیستی نیز به این دلیل است که آژانس بین‌المللی انرژی اتمی سه روز قبل از حمله اسرائیل، قطعنامه‌ای را علیه ایران بر اساس فشار آمریکا و تروئیکای اروپایی صادر کرد و زمینه را برای حمله رژیم صهیونیستی به تأسیسات هسته‌ای ایران فراهم ساخت.

CNN

گزارش سی ان ان از بازگشت زندگی عادی به تهران

شبکه تلویزیونی سی ان ان در گزارشی نوشت: زندگی عادی به تهران در حال بازگشت است و پمپ بنزین‌ها سوخت دارند و در فروشگاه‌های مواد غذایی کمبودی وجود ندارد و مملو از کالاهای اساسی هستند.

به گزارش این شبکه تلویزیونی، به نظر می‌رسد زندگی در تهران پس از آنکه بسیاری از ساکنان این شهر در پی بمباران اسرائیل و هشدار دونالد ترامپ رئیس جمهوری آمریکا برای ترک پایتخت بهم ریخته بود، به آرامی در حال بازگشت به وضعیت عادی است.

به نوشته این رسانه آمریکایی، به نظر می‌رسد حملات اخیر محدود بوده اما سیستم دفاع هوایی ایران همچنان بر فراز آسمان پایتخت و به ویژه در طول شب فعال است.

سی ان ان خاطرنشان کرده است که اگرچه خیابان‌ها هنوز خلوت‌تر از حد معمول است، اما مغازه‌ها و حتی برخی رستوران‌ها دوباره در حال بازگشایی هستند.

ترافیک خیابان ها بار دیگر در حال افزایش است و روز جمعه تهران بار دیگر شاهد نخستین ترافیک خود بود.

خبرنگار این شبکه همچنین آورده است: به نظر می رسد کمبود غذا یا سوخت وجود ندارد. سوپرمارکت‌ها باز و مملو از مواد غذایی هستند. ما حین عبور از کنار چندین پمپ بنزین متوجه شدیم همگی سوخت دارند و صفی هم در برابر آنها وجود نداشت.

بامداد جمعه ۲۳ خرداد ۱۴۰۴ در پی حمله تروریستی رژیم صهیونی به تهران و تعدادی از شهرهای کشور، شماری از فرماندهان نظامی، دانشمندان و مردم غیرنظامی به شهادت رسیدند.

به دنبال این جنایت رژیم صهیونیستی، رهبر معظم انقلاب در پیامی خطاب به ملت بزرگ ایران، فرمودند: رژیم باید منتظر مجازاتی سخت باشد. دست قدرتمند نیروی مسلح جمهوری اسلامی او را رها نخواهد کرد باذن‌الله.

یادداشت

ایران؛ درخت تناوری سه‌هزار ساله که در هر آزمون سربلند است

ابراهیم خدایار، عضو هیات‌علمی دانشگاه تربیت مدرس اکنون ۴۶ سال از آن حادثه گذشته است. ایران سربلند از آن آزمون دشوار بیرون آمد، اما صدام کجاست؟ بامداد ۲۳ خرداد ۱۴۰۴ گرگی دیگر به ما حمله کرد. اسرائیل کودک‌کش، جانی مدرن. همه می‌دانیم این یاغی جهان، دست‌آموز کیست.با ایمان به امدادهای الهی و توان ملت بزرگ ایران، که درخت تناوری سه هزارساله است، از این آزمون هم سربلند بیرون خواهیم آمد. ما قنوسیم؛ برای پاسداشت وطن و نگاهداشت مام میهن، فرزندانمان را از دل آتش بیرون می‌آوریم.

اکنون پاسخ موشکی ایران به پایتخت دروغ و تزویر، تل‌آویو خبیث، احساس پیروزی را در دل ایرانیان غیور زنده کرد. در تهران شب بیدار است و مردم هم بیدار. تهران استوار بیدارتر از همه است و ایران با چشمانی درخشان، دلاورمردی فرزندان خود را به تماشا نشسته است.

با حمله به پایتخت تزویر، دل‌هایمان خنک شد اما این آغاز راه انتقام است. دل‌های غمگین اما پر از غرور ما در یاد شهادت دانشمندان هسته‌ای، سرداران جان‌بر کف و مردم مظلوم و بی‌گناه آرام نمی‌گیرد جز با انتقام از تک‌تک اعضای کابینه سراسر دروغ و نحس تل‌آویونشین و ارباب نحس‌تر او در واشنگتن.همه بدانند دنیای غرب به ایرانیان چند جان بدهکار است و ما انتقام این جان‌های عزیز را نگیریم، آرام نخواهیم گرفت: دیر است و دور نیست. خدایا تو بدان که ما با ایستادن در مسیر درست تاریخ، از قربانی کردن بهترین عزیزانمان هم دریغ نکردیم. ما به امید امدادهای تو پای در این مسیر سنگلاخ نهاده‌ایم.برای من که با آثار معلم شهید، دکتر علی شریعتی، از دهه شصت آشنا بودم. در سال ۱۳۷۲ وقتی عنوان «نیایش در مثنوی» مولانا جلال‌الدین بلخی، بزرگ‌ترین شاعر عارف تمام دوران‌ها را، به قول نیکلسون، برای تحقیق دوره کارشناسی ارشد برگزیدم، به جهان ذهن وی نزدیک شدم و وقتی کتاب نیاش نوشته الکسیس کارل، برنده فرانسوی جایزه نوبل (۱۹۱۲) را با ترجمه این معلم عاشق خواندم، با وی بیشتر آشنا شدم.

انتخاب آگاهانه مرگ

معلم شهید در جایی مرگ را نه فرآیندی زیستی بلکه انتخابی آگاهانه می‌داند: «خدایا: چگونه زیستن را تو به من بیاموز، چگونه مردن را خود خواهم آموخت». این نوع انتخاب آگاهانه مرگ ریشه در فرهنگ دینی و عرفانی ما دارد، آن‌جا که مولای ما حضرت علی (ع) آن را در عبارت «بمیرید پیش از آن که بمیرید» جاودانه کرده است: موتوا قبل ان تموتوا. و سنایی آن را این گونه به قول خود تفسیر کرده: «بمیر ای دوست پیش از مرگ اگر می زندگی خواهی/ که ادریس از چنین مردن، بهشتی گشت پیش از ما» ویلیام شکسپیر، شاعر بزرگ انگلیسی، در غزل‌واره ۱۴۶، تعبیر دیگری از این نوع مرگ دارد، هرچند جهان ذهن وی با عرفان مشرق‌زمین دیگرگونه است: «و مرگ که یک بار مرده‌است، دیگر نمی‌میرد.» این روزها که با تیغ ستم شقی‌ترین انسان‌های روی زمین، جنگی ناخواسته علیه ملت ما به پا شده است و هر روز سنگ‌فرش خیابان‌ها با خون بهترین عزیزانمان رنگین می‌شود، مرگ را می‌بینم که چقدر در برابر وطن، شرف و انسانیت دلاورمردان سرزمینم خوار و بی‌مقدار شده است. گویی همه ملت ایران با صدایی واحد برای حفظ وطن این بیت را با صدای بلند می‌خوانند: «مرگ اگر مرد است گو نزد من آی/ تا در آغوشش بگیرم سخت تنگ»

به‌راستی برای حفظ وطن، دین، شرف و ناموس آیا مرگ جز بازیچه‌ای بیش است؟! برای وطن حاضریم از جان ناقابل خود بگذریم.

مام ایران استوار بماند...

شهادت برای تشیع واژه غریبی نیست. ما ایرانیان برای حفظ وجب‌به‌وجب خاک ایران چه جوانان رشیدی را که فدا نکرده‌ایم. اما خوب می‌دانم برای پدران و مادران داغ فرزند سنگین و جانگداز است. همه مادران و پدران ایران شریک غم پدران و مادرانی هستند که در این چند روز با دستان خود گل‌های پرپرشان را در دل خاک نشاندند تا مام ایران استوار بماند. شهید منتظر مرگ نمی‌ماند تا گرگ مرگ او را به کام خود بکشاند، او مرگ را صید می‌کند تا زنده جاوید بماند همان‌گونه که خداوند در قرآن کریم بشارت داده است: ولاتحسبن الذین قتلوا فی سبیل‌الله امواتا... وقتی که مرگ در گرگ‌ومیش برزخ مرموز شام و بام در انتظار مرگ کمین بسته است.هیچ لازم نیست اسم کسی یا نهادی یا گروهی برده شود تا تو بدانی چه کسی جان خود را در کف اخلاص می‌گذارد و بی چشم‌داشت شب و روز برای حفظ وطن جانفشانی می‌کند: «گر بگویم که مرا با تو سر و کاری نیست/ در و دیوار گواهی بدهند کاری هست» این روزها که بزرگ جنایتکار غرب، شغال دمدمی‌مزاج ینگه‌دنیا، قمارباز کثیف، هر لحظه برای ایران رجز می‌خواند، من و تو می‌دانیم درباره چه کسانی حرف می‌زنیم: خواستم نامتان را بر زبان بیاورم دیدم چه بلند است مقامتان و من چقدر حقیرم.

قیام علیه امپراتوری شر

حمله اسرائیل غاصب به ایران در ۲۳ خرداد ۱۴۰۴ رقم زدن تاریخ جدید خاورمیانه در سده بیست‌ویکم است. ما در این حوادث سرزمین ایران و مردم آن هستند. ما در این روزها در حال نوشتن تاریخ خاورمیانه هستیم. پیروزی ما خاورمیانه را وارد دوره جدیدی خواهد کرد.دست‌وپازدن‌های بنیامین نتانیاهو و دونالد ترامپ و بیهوده‌گویی‌های سران اروپا علیه ایران از همین جا سرچشمه گرفته است. پیروزی انقلاب اسلامی در سال ۱۹۷۹/۱۳۵۷ را باید مبدأ شکل‌گیری این دوره به شمار آورد. هر تحلیل دیگری در این زمینه فاقد جامع‌نگری تاریخی است. نسبت دادن درگیری ایران با اسرائیل به این یا آن دلیل داخلی و موضع‌گیری فلان و بهمان گروه سیاسی، تقلیل‌گرایی عبث است که راهی به دهی ندارد.

تریبون

عراقچی:

همبستگی مردم ایران بسیار قوی و در بالاترین سطح است

وزیر امور خارجه با اشاره به اینکه همبستگی مردم ایران در حال حاضر بسیار بالاست، تاکید کرد: کاری که اکنون انجام می‌دهیم، استفاده از حق مشروع‌مان برای دفاع از خود در برابر تجاوز و حملات تجاوزکارانه بدون علت رژیم صهیونیستی است.

«سیدعباس عراقچی» وزیر امور خارجه که به منظور شرکت در نشست سازمان همکاری اسلامی در استانبول ترکیه حضور دارد، در گفت‌وگویی با تاکید بر اینکه ما می‌دانیم که وضعیت در حال حاضر بسیار دشوار است، تصریح کرد: با این وجود فکر می‌کنم وضعیت در ایران خوب است. همبستگی مردم ایران بسیار قوی و در بالاترین سطح است. نیروهای مسلح ما نیز عملکرد بسیار خوبی در دفاع از خود دارد.

وزیر امور خارجه تاکید کرد: کاری که اکنون انجام می‌دهیم، استفاده از حق مشروع‌مان برای دفاع از خود در برابر تجاوز و حملات تجاوزکارانه بدون علت رژیم صهیونیستی است.

وزیر امور خارجه بامداد روز ۳۱ خرداد به منظور شرکت در نشست سازمان همکاری‌های اسلامی وارد استانبول شد. عراقچی در بدو ورود به پایتخت ترکیه در جمع خبرنگاران گفت: من برای شرکت در اجلاس وزرای خارجه کشورهای سازمان همکاری اسلامی در ترکیه حضور یافته‌ام. این اجلاس از قبل برنامه ریزی شده بود.

اقتصاد رژیم توان بیش از ۲ هفته ندارد

هزینه ۱۲ میلیارد دلاری جنگ اسرائیل با ایران

خریدار گزارش روزنامه وال استریت ژورنال حاکی است، هزینه جنگ اسرائیل علیه ایران ماهانه حداقل ۱۲ میلیارد دلار است و تحلیل‌گران هشدار داده‌اند اگر جنگ به بیش از دو هفته کشیده شود، فشارهای مالی و ساختاری قابل مدیریت نخواهد بود.

بر اساس گزارش روزنامه وال استریت ژورنال، جنگ میان اسرائیل و ایران در هر روز به‌صورت تقریبی صدها میلیون دلار هزینه بر دولت اسرائیل تحمیل می‌کند. این فشار اقتصادی فزاینده، کارشناسان و سیاستمداران را بر آن داشته تا خواستار پایان سریع‌تر درگیری شوند.

هزینه‌ها در روز:

هزینه اصلی ناشی از فعال‌سازی سامانه‌های پدافندی مانند «دیویدز اسلینگ» و «ادون ۲ و ۳» است که هر فروند می‌تواند بین ۷۰۰ هزار تا ۴ میلیون دلار برای رهگیری هر موشک هزینه داشته باشد. پروازهای مکرر جنگنده‌های F-۳۵ تا آسمان ایران، با هزینه‌ای تقریبی ۱۰ هزار دلار در ساعت پرواز همراه است، علاوه بر مصرف بمب‌های دقیق همچون JDAM و MK-۸۴.

میانگین روزانه و ماهیانه:

برآوردهای اولیه نشان می‌دهد اسرائیل روزی تا ۲۰۰ میلیون دلار صرف جنگ با ایران می‌کند. برخی دیگر این رقم را صدها میلیون دلار عنوان کرده‌اند.

برآوردهای اقتصادی، هزینه یک جنگ یک‌ماهه را در حدود ۱۲ میلیارد دلار تخمین می‌زنند.

هزینه بازسازی و خدمات عمومی:

علاوه بر هزینه‌های نظامی، اسرائیل نیاز به صرف حداقل ۴۰۰ میلیون دلار برای بازسازی زیرساخت‌ها و ساختمان‌های آسیب‌دیده دارد. مدارس تعطیل، فرودگاه‌ها نیمه‌باز و بسیاری از کسب‌وکارها متوقف شده‌اند. کارکنان تنها خدمات ضروری را انجام می‌دهند و هزاران نفر از مناطق درگیر به مکان‌های امن منتقل شده‌اند.

فشار سیاسی و اقتصادی بر دولت:

هزینه‌های سنگین و مستمر جنگ، همراه با خسارات مالی قابل توجه، فشار گسترده‌ای بر دولت بنیامین نتانیاهو وارد کرده تا به پایان سریع جنگ بیاندیشد.

هرچند نظامیان و مقامات رسمی اعلام کرده‌اند در حملات خود تا دو هفته تداوم خواهند داشت، اما تحلیل‌گران هشدار داده‌اند اگر جنگ به بیش از دو هفته کشیده شود، فشارهای مالی و ساختاری قابل مدیریت نخواهد بود.

نتیجه‌گیری:

جنگ اسرائیل علیه ایران در حال حاضر روزانه صدها میلیون دلار برایش هزینه دارد و اگر تا چند هفته ادامه یابد، این رقم به میلیاردها دلار خواهد رسید.

فشار اقتصادی ناشی از هزینه‌های پدافند هوایی، پروازهای جنگنده و بازسازی زیرساخت‌ها، خواست پایان سریع‌تر درگیری را تقویت کرده است.

باوجود این فشارها، دولت اسرائیل تاکنون معتقد است باید اهداف استراتژیک خود را محقق کند و تاکنون تصمیمی رسمی برای توقف جنگ قبل از رسیدن به این اهداف اعلام نکرده است.

اقتصاد

اسرائیل در آستانه بحران مالی بی‌سابقه با برآورد هزینه ۶۷ میلیارد دلاری

تحلیل‌های کارشناسان نشان می‌دهد، اقتصاد اسرائیل، با وجود ظاهر باثبات، به‌دلیل هزینه‌های سنگین جنگ، رشد فزاینده کسری بودجه و افت فعالیت‌های اقتصادی، در وضعیت شکننده‌ای قرار گرفته و در صورت تداوم جنگ، ممکن است با بحران مالی بی‌سابقه‌ای مواجه شود.

الجزیره به نقل از رسانه‌ها و مقامات جهانی گزارش داد: در حالی که جنگ ایران و اسرائیل وارد دومین هفته خود شده، تحلیلگران نسبت به فشارهای فزاینده اقتصادی بر هر دو کشور هشدار می‌دهند. بررسی‌ها نشان می‌دهد که اسرائیل، علی‌رغم قدرت مالی نسبی، ممکن است با تداوم جنگ، وارد مرحله‌ای از بی‌ثباتی اقتصادی شود.

هزینه‌های روزانه جنگ برای اسرائیل

طبق داده‌های ارائه‌شده، تنها در دو روز نخست درگیری مستقیم با ایران، حدود ۵,۵ میلیارد شِکل (معادل ۱,۴۵ میلیارد دلار) هزینه به اَقتصاد اسرائیل تحمیل شده است. تحلیلگران هشدار می‌دهند که اگر جنگ ادامه یابد، هزینه‌های آن در عرض کمتر از دو ماه می‌تواند از مجموع هزینه جنگ ۲۰۲۳ اسرائیل در غزه که ۲۵۰ میلیارد شِکل (۶۷ میلیارد دلار) بود نیز فراتر رود.

رشد هزینه‌های دفاعی و افت رشد اقتصادی

در بودجه سال ۲۰۲۵، اعتبارات دفاعی اسرائیل به

۱۱۸ میلیارد شِکل افزایش یافته که نسبت به سال‌های قبلِ جهشی چشم‌گیر دارد. این در حالی است که چشم‌انداز رشد اقتصادی برای سال ۲۰۲۵ از ۴,۳ درصد به ۳,۶ درصد کاهش یافته است. همچنین تنها در سال ۲۰۲۴، بیش از ۶۰ هزار شرکت در اسرائیل تعطیل شده‌اند؛ موضوعی که کارشناسان آن را نتیجه اختلال در زنجیره تأمین، بحران نیروی کار و نااطمینانی‌های سیاسی و امنیتی می‌دانند.

هشدار مؤسسات بین‌المللی

مؤسسه اعتبارسنجی S&P هشدار داده است که تداوم جنگ و افزایش هزینه‌های نظامی می‌تواند اعتبار مالی اسرائیل را تضعیف کرده و منجر به افزایش نرخ بهره و افت سرمایه‌گذاری شود.

در همین حال، منابع مالیاتی اسرائیل رشد چندانی نداشته و درآمد مالیاتی سالانه تنها از ۵۱۷ به ۵۳۹ میلیارد شِکل رسیده است که برای جبران هزینه‌های فزاینده نظامی کافی نیست.

اگرچه اسرائیل به لحاظ سطح توسعه‌یافتگی اقتصادی و دسترسی به منابع خارجی نسبت به ایران در موقعیت بهتری قرار دارد، اما تداوم جنگ با ایران می‌تواند پایداری اقتصادی آن را تهدید کند. ترکیب افزایش هزینه‌ها، افت رشد اقتصادی و اختلال در کسب‌وکارها، چشم‌انداز مالی اسرائیل را تیره کرده و فشارها بر دولت نتانیاهو را افزایش داده است.

رئیس سازمان نظام مهندسی ساختمان مطرح کرد

آمادگی مهندسان برای ارائه خدمات رایگان

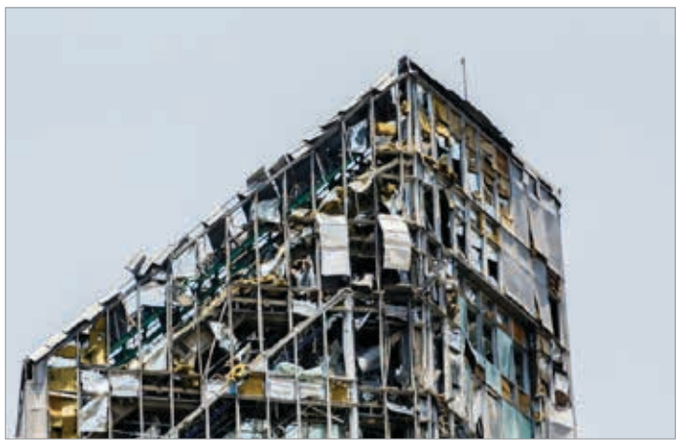

خریدار رئیس سازمان نظام مهندسی ساختمان کشور با بیان اینکه وحدت و همدلی لازمه گذر از شرایط دشوار فعلی است، از آمادگی جامعه مهندسان ایران برای ارائه خدمات رایگان به آسیب‌دیدگان جنگ تحمیلی رژیم کودک‌کش صهیونی و کاهش آلام مردم خبر داد.

در روزهای گذشته وزیر راه و شهرسازی با اشاره به آغاز ثبت خسارت ساختمان‌های آسیب‌دیده در جنگ، از پشتیبانی حداکثری دولت در بازسازی و نوسازی منازل مسکونی خبر داد.

فرزانه صادق با حضور در یکی از بخش‌های خبری تلویزیون افزود: طی هماهنگی با استاندار تهران و ستاد مدیریت بحران، همکاران ما در سازمان نظام مهندسی ساختمان و بنیاد مسکن بازدیدهای میدانی را برای شناسایی و ثبت میزان خسارت ساختمان‌های آسیب دیده آغاز کرده‌اند.

امین مقومی رئیس سازمان نظام مهندسی ساختمان ایران در گفت‌وگو با خبرنگار اقتصادی ایرنا درباره این موضوع اظهارداشت: این سازمان همواره در همه بحران‌های پیش آمده در کشور از جمله وقوع سیل، زلزله و ... پیشگام بوده و امروز که با تجاوز و حمله ناجوانمردانه دشمن صهیونی و تخریب منازل و ساختمان‌ها در تهران و برخی دیگر از شهرها مواجهیم نیز آماده یاری‌رسانی به مردم هستیم.

وی یادآور شد: از همان آغازین ساعات شروع این جنگ تحمیلی، همکاران ما در سازمان نظام مهندسی استان‌ها آمادگی خود را برای اسکان مردم با مجموعه‌های اقامتی که در اختیار داشتند، اعلام کردند.

مقومی گفت: در جایگاه تخصصی سازمان، با تشکیل ستاد مدیریت بحران در استان‌ها موضوع ارزیابی ساختمان‌های آسیب‌دیده از جنگ بر اساس چک‌لیست‌های موجود آغاز و به‌منظور جلوگیری از گسترش تخریب‌ها، نسبت به قطع گاز واحدهای مسکونی اقدام شد.

وی افزود: بر اساس برون‌سپاری که در سال‌های قبل در موضوع بازرسی گاز به این سازمان انجام شده بود، تیم‌هایی از اعضای این سازمان شکل گرفته تا به انجام ارزیابی‌های فنی و صدور تاییدیه بپردازند.

رئیس سازمان نظام مهندسی ساختمان کشور با اشاره به نقش اجتماعی مهندسان در موضوع خدمت به محرومان و انجام امور عام‌المنفعه، ادامه داد: این بار و در شرایط دشوار فعلی نیز اعلام می‌داریم که برای ارائه خدمات رایگان اعم از نقشه کشی و نقشه‌برداری، بازرسی گاز و دیگر رسته‌های تخصصی آماده‌ایم.

مقومی اضافه کرد: با توجه به شرایط دورکاری کارکنان و کارمندان در اکثر استان‌ها، تلاش شده تا از ظرفیت خدمات الکترونیک در سازمان نظام مهندسی استفاده شود و عموم این برنامه‌ها را در هماهنگی کامل با استانداری‌ها به پیش خواهیم برد.

وی تاکید کرد: امروز نیازمند وحدت و انسجام بین همه اقشار، گروه‌ها، حرفه‌ها و آحاد مردم هستیم و جامعه مهندسی کشور که همواره در عمران و آبادانی کشور سهیم بوده، امروز نیز در راستای منویات رهبر معظم انقلاب پای کار است تا بلکه بتوانیم اندکی از آلام مردم بکاهیم.

رئیس سازمان نظام مهندسی ساختمان کشور تصریح کرد: اقشاری همچون مهندسان و پزشکان که جزو جامعه نخبگانی هستند، امروز وظیفه سنگین‌تری دارند و معتقدیم جامعه مهندسی به عنوان بخشی از جامعه نخبگانی می‌تواند در اطلاع‌رسانی، تبیین شرایط و آرامش‌بخشی به جامعه در این شرایط دشوار و حساس جنگی، نقش پیش‌برنده داشته باشد.

وی گفت: با توانمندی تخصصی که نزد جامعه مهندسان شاهدیم، به‌زودی بازسازی مجموعه‌های آسیب دیده و عمران و آبادانی شهرها و مناطق را در هماهنگی کامل با دولت در پیش خواهیم گرفت و با توجه به وحدت و همدلی که لازمه شرایط کنونی است، سعی می‌کنیم با ارائه خدمات رایگان آسیب‌های وارده از سوی دشمن را به حداقل برسانیم.

بامداد روز جمعه ۲۳ خردادماه، در پی حمله تروریستی رژیم صهیونی به تهران و تعدادی از شهرهای کشور، شماری از فرماندهان نظامی، دانشمندان و مردم غیرنظامی به شهادت رسیدند.

به دنبال این جنایت رژیم صهیونیستی، رهبر انقلاب - جمعه شب - در یک پیام تلویزیونی تاکید کردند: نیروهای مسلح، رژیم رذل صهیونی را بیچاره خواهند کرد و ان‌شاءالله با قدرت عمل، زندگی برای آنها تلخ خواهد شد و با آنها مماشات نخواهد شد. جمهوری اسلامی ایران جمعه شب (۲۳ خرداد) و در پاسخ به حمله وحشیانه رژیم صهیونیستی، عملیات وعده صادق ۳ را با شلیک دهها فروند موشک به سمت سرزمین‌های اشغالی آغاز کرد.

فرمانده معظم کل قوا در دومین پیام تلویزیونی تاکید کردند: ملت ایران در مقابل جنگ تحمیلی محکم می‌ایستد همان گونه که در مقابل صلح تحمیلی نیز محکم خواهد ایستاد و این ملت در مقابل تحمیل، تسلیم هیچکس نخواهد شد.

مسعود پزشکیان رئیس جمهور در هشتمین روز جنایت رژیم صهیونیستی علیه مردم ایران، در حساب کاربری خود در فضای مجازی، نوشت: تنها راه پایان جنگ تحمیلی، «توقف بی‌قید و شرط» تجاوز دشمن و تضمین قطعی برای پایان ماجراجویی‌های تروریست‌های صهیونیستی برای همیشه است.

موج هفدهم عملیات وعده صادق ۳، طی عملیات پرحجم ترکیبی موشکی-پهپادی علیه اهداف نظامی و صنایع نظامی و مراکز کنترل فرماندهی و طراحی شرارت های رژیم صهیونیستی با استفاده از موشک های دوربرد و فوق سنگین و پهپادهای رزمی تهاجمی و انتحاری انجام شد.

کارت

رفع مسدودی کارت بازرگانی بیش از ۴۰ واحد تولیدی صادرات‌محور در مناطق آزاد و ویژه اقتصادی

مدیر گمرک و صادرات دبیرخانه شورای‌عالی مناطق آزاد و ویژه اقتصادی از رفع مسدودی کارت بازرگانی بیش از ۴۰ واحد تولیدی صادرات‌محور در مناطق آزاد و ویژه اقتصادی کشور خبر داد.

به گزارش دبیرخانه مناطق آزاد، ناصر خُرمالی با اشاره به مشکلات رفع تعهد ارزی این واحدها اظهار داشت: این شرکت‌ها به‌دلیل طی مسیرهای غیرمتعارف، عدم بهره‌برداری از قوانین خاص مناطق آزاد و بعضا بدلین عدم اشرافیت به موضوع تخصصی رفع تعهدات ارزی و فرآیند آن در مناطق، با مشکلاتی مواجه شده بودند.

وی افزود: عمده فعالان اقتصادی در بدو ورود مواد اولیه خود به‌جای انتخاب رویه متناسب با قانون و مقررات مناطق، بعضا رویه و مسیر گمرک جمهوری اسلامی ایران را انتخاب کرده بودند که منجر به بروز موانعی در رفع تعهد ارزی شده بود.

خُرمالی افزود: با پیگیری‌های انجام‌شده از سوی دبیرخانه و برگزاری جلسات مشترک با بانک مرکزی، وزارت صنعت، معدن و تجارت و سایر دستگاه‌های ذی‌ربط، مشکل این واحدها در قالب صورت‌جلسه رسمی حل شد و کارت‌های بازرگانی مسدودشده و بار دیگر فعال شد.

وی ادامه داد: برای جلوگیری از تکرار این مشکلات، به‌ویژه برای صادرکنندگانی که با ورود موقت مواد اولیه خود را وارد و صادرات آن را از طریق مناطق آزاد و ویژه اقتصادی انجام می‌دهند، ضمن هماهنگی با بانک مرکزی و گمرک جمهوری اسلامی ایران، در حال طراحی فرآیندی جدید مطابق قوانین مناطق موصوف هستیم. و به‌زودی بر بستر سامانه‌های مرتبط پیاده‌سازی خواهد شد.

مدیر گمرک و صادرات دبیرخانه شورای‌عالی مناطق آزاد و ویژه اقتصادی تأکید کرد: هدف از این اقدامات، تسهیل فعالیت‌های صادراتی و استفاده حداکثری از ظرفیت‌های قانونی مناطق آزاد در حمایت از تولید و تجارت خارجی کشور است.

بازار

توقف فعالیت یکی از بزرگ‌ترین خطوط کشتیرانی جهان در بندر حیفا

شرکت دانمارکی مرسک، یکی از بزرگ‌ترین خطوط کشتیرانی جهان، اعلام کرد که به‌دلیل افزایش تنش‌های منطقه‌ای، تردد کشتی‌های خود به بندر حیفا در سرزمین‌های اشغالی را به‌طور موقت متوقف کرده است. شرکت دانمارکی مرسک، یکی از بزرگ‌ترین خطوط کشتیرانی جهان، اعلام کرد که به‌دلیل افزایش تنش‌های منطقه‌ای، تردد کشتی‌های خود به بندر حیفا در سرزمین‌های اشغالی را به‌طور موقت متوقف کرده است. بر اساس بیانیه منتشرشده از سوی مرسک، این تصمیم از روز جمعه ۳۰ خرداد ۱۴۰۴ (۲۰ ژوئن ۲۰۲۵) اجرایی شده و هدف از آن، اطمینان از حفظ ایمنی کارکنان، محموله‌ها و ناوگان این شرکت عنوان شده است.

مرسک در این بیانیه تأکید کرده که در حال ارزیابی مداوم شرایط امنیتی در منطقه است و تا اطلاع ثانوی کشتی‌های این شرکت در مسیر بندر حیفا حرکت نخواهند کرد. همچنین هماهنگی‌های لازم با مشتریان برای ارائه مسیرهای جایگزین در حال انجام است.

گزارش‌های رسانه‌های بین‌المللی از جمله رویترز، «Seatrade Maritime News» و «TradeScreener» نیز این تصمیم مرسک را تأیید کرده‌اند. طبق این گزارش‌ها، تشدید درگیری‌ها در شمال سرزمین‌های اشغالی و حملات اخیر به تأسیسات حیفا از عوامل اصلی این تصمیم محسوب می‌شود.

این نخستین‌بار نیست که مرسک فعالیت خود در بنادر رژیم صهیونیستی را به‌دلیل نگرانی‌های امنیتی متوقف می‌کند، اما توقف اخیر در بحبوحه بحران‌های فزاینده، نشانه‌ای از گسترش تأثیرات درگیری‌ها بر اقتصاد حمل‌ونقل دریایی منطقه است.

فعالیت صنایع گوشت و مرغ ۳ شیفته شد

انجمن صنعت گوشت و مواد پروتئینی کشور از تولید سه شیفته و توزیع با ۲۶۰۰ دستگاه خودرو یخچالدار در سراسر کشور به ویژه استان‌های البرز، مازندران و گیلان خبر داد.

در اطلاعیه این انجمن آمده است: صنعت تولید و بسته بندی گوشت و مواد پروتئینی کشور با تمام قدرت به‌صورت سه شیفت توسط ۲۶۰۰ دستگاه خودرو یخچالدار روزانه ۷۰۰۰ فروشگاه زنجیره‌ای سراسر کشور فعال است.

بر این اساس، بخصوص در استان‌های البرز، مازندران و گیلان که بیشترین درخواست را دارند، به‌صورت کامل محصولات گوشت و مرغ و فراورده‌های گوشتی را با «نرخ مصوب» توزیع می‌شود.

تحقیق و ترویج کشاورزی توقف‌ناپذیر و ضامن امنیت غذایی است

معاون وزیر جهاد کشاورزی گفت: تحقیق، آموزش و ترویج کشاورزی توقف‌ناپذیر و ضامن امنیت غذایی است.

غلامرضا گل‌محمدی، رئیس سازمان تحقیقات، آموزش و ترویج کشاورزی و معاون وزیر جهاد کشاورزی گفت: تحقیق، آموزش و ترویج کشاورزی توقف‌ناپذیر و ضامن امنیت غذایی کشور است.

وی افزود: جریان تحقیقات، آموزش و ترویج کشاورزی، با قوت و قدرت، مشغول پژوهش و نوآوری و آموزش کشاورزان است.

این مسئول دولتی افزود: محققان، مروجان، کارشناسان و کارکنان سازمان تحقیقات، آموزش و ترویج کشاورزی، بدون تعطیلی به فعالیت‌های خود ادامه می‌دهند.

معاون وزیر جهاد کشاورزی تاکید کرد: تحقیق، پژوهش و آموزش و ترویج مسیری توقف‌ناپذیر در رسیدن به بهره‌وری و توسعه پایدار کشاورزی است و امنیت غذایی کشور را تضمین می‌کند.

توزیع شکر آغاز شد

رصد روزانه بازار کالاهای اساسی نشان می‌دهد در یک ماه گذشته که توزیع شکر به حداقل رسیده بود در حال حاضر عرضه گسترده آن آغاز شده است. رصد روزانه بازار کالاهای اساسی نشان می‌دهد در یک ماه گذشته که توزیع شکر به حداقل رسیده بود در حال حاضر عرضه گسترده آن آغاز شده است. بنا بر مصوبه امسال، هر کیلو گرم شکر ۶۵ هزار تومان به فروش می‌رسد. توزیع اقلام مورد نیاز روزانه مردم در حال انجام بوده و برداشت انواع محصولات کشاورزی اعم از گندم، کلزا، چای، انواع میوه و سبزیجات و ... آغاز شده است.

سالانه در کشور ۱۲۵ تا ۱۳۰ میلیون تن محصول کشاورزی و مواد غذایی تولید می‌شود که ضمن تأمین بازار داخل، صادر نیز می‌شود.

هشدار برخورد جدی و قانونی با گران‌فروشی و احتکار

معاون امور برنامه ریزی و اقتصادی وزارت جهاد کشاورزی از برخورد جدی و قانونی با هرگونه احتکار و گران فروشی کالای اساسی خبر داد.

در حالی که یک هفته از تجاوز رژیم اشغالگر صهیونیست به ایران می‌گذرد، نگرانی بابت تأمین کالای اساسی در میان مردم وجود دارد، اما در این میان افراد سودجویی نیز هستند که خبر سودجویی و احتکار برخی افراد و اصناف جریان‌ساز شد.

اکبر فتحی معاون امور برنامه ریزی و اقتصادی وزارت جهاد کشاورزی در این باره اظهار کرد: خوشبختانه تمامی کسبه و اصناف همکاری‌های لازم را دارند، اما در برخی مواقع نیز با موارد احتکار مواجه می‌شویم که مردم در صورت مواجهه با این موارد باید با شماره ۱۲۴ که میان وزارت صمت و وزارت جهاد کشاورزی مشترک است و گزارشات به ما ارائه می‌شود و سامانه ۱۲۵ سازمان تعزیرات تماس گرفته و گزارش دهند که در این صورت همکاران ما در حوزه گران فروشی و احتکار نظارت و پیگیری‌های لازم را خواهند داشت.

سرنوشت واردات خودرو در ۱۴۰۴؛ بازنگری اساسی در تعرفه‌ها

خریدار با تصویب و ابلاغ آئین‌نامه جدید واردات خودرو -در هفته گذشته- تعرفه‌های گمرکی در این حوزه دستخوش تغییرات اساسی شد.

با تصویب و ابلاغ آئین‌نامه جدید واردات خودرو -در هفته گذشته- تعرفه‌های گمرکی در این حوزه دستخوش تغییرات اساسی شد. دولت با هدف تنظیم بازار، تسهیل ورود خودروهای اقتصادی و کاهش فشار بر مصرف‌کننده، مجوز واردات خودرو را صادر کرد.سهم ارزی اختصاص یافته برای این واردات معادل دو میلیارد و ۶۵ میلیون یورو اعلام شده است.

همچنین آنطور که فرشاد مقیمی معاون وزیر صمت اعلام کرده قرار است ۹۰ هزار دستگاه خودرو وارد کشور شود.

تعرفه‌ها چگونه تغییر کرد؟

بر اساس آئین‌نامه تازه‌تصویب‌شده، تعرفه واردات خودروهای بنزینی از نرخ ثابت قبلی (که در قانون بودجه ۱۴۰۴ معادل ۱۰۰ درصد تعیین شده بود) فاصله گرفته و به صورت پلکانی و متناسب با حجم موتور اصلاح شده است.

خودروهای با حجم موتور پایین، مشمول تعرفه‌های به‌مراتب کمتری خواهند بود.

مطابق جزئیات اعلام‌شده، تعرفه‌ها به شرح زیر تغییر کرده است.

- خودروهای با حجم موتور کمتر از ۱۵۰۰ سی‌سی با تعرفه ۲۰ درصد
- خودروهای ۱۵۰۰ تا ۲۰۰۰ سی‌سی با تعرفه ۴۰ درصد
- خودروهای ۲۰۰۰ تا ۲۵۰۰ سی‌سی با تعرفه ۱۵۵ درصد
- خودروهای ۲۵۰۰ تا ۳۰۰۰ سی‌سی با تعرفه ۱۸۰ درصد
- و خودروهای بالای ۳۰۰۰ سی‌سی با تعرفه ۱۹۵ درصد وارد کشور خواهند شد.

این در حالی است که تا پیش از این، تعرفه برخی از این گروه‌ها به مراتب بیشتر بود؛ برای نمونه، خودروهای زیر ۲۰۰۰ سی‌سی در گذشته با تعرفه‌هایی بین ۵۵ تا ۹۵ درصد وارد می‌شدند.

ورود خودروهای کارکرده هم آزاد شد

در بخش دیگری از این آئین‌نامه، واردات خودروهای کارکرده با شرایط مشخص مجاز اعلام شده است. بر اساس این مصوبه، تنها خودروهایی با سال ساخت ۲۰۲۱ به بعد و کارکرد کمتر از ۱۰۰ هزار کیلومتر امکان ورود به کشور را خواهند داشت.

همچنین دریافت تأییدیه استانداردهای فنی و زیست‌محیطی برای این خودروها الزامی‌ست.برای ترخیص خودروهای کارکرده، واردکنندگان باید گواهی اسقاط خودروی فرسوده ارائه دهند. با این حال، خودروهای برقی و هیبریدی از برخی الزامات معاف خواهند بود. همچنین، افراد حقیقی تا پنج سال پس از واردات، اجازه فروش این خودروها را نخواهند داشت.

مشوق ارزی برای ایرانیان خارج از کشور

مطابق ماده ۲ تبصره یک آئین‌نامه جدید، ایرانیان دارای اقامت در خارج از کشور نیز می‌توانند از محل ارز شخصی خود اقدام به واردات خودرو کنند. تنها شرط در این مسیر، تأیید منشأ ارز توسط بانک مرکزی اعلام شده است.

مشوقی برای سرمایه‌گذاران خارجی

در گامی دیگر برای جذب سرمایه خارجی، دولت اعلام کرده سرمایه‌گذاران خارجی که حداقل ۳۰۰ هزار دلار به کشور وارد کنند، می‌توانند یک دستگاه خودروی نو با سقف قیمت ۳۰ هزار دلار وارد کشور کنند.

سهمیه‌بندی واردات بر اساس حجم و تعرفه

بر اساس این آئین‌نامه، واردات خودرو به تفکیک حجم موتور و میزان تخصیص ارز به شرح زیر اعلام شده است:

- ۵۰ هزار دستگاه زیر ۱۵۰۰ سی‌سی – تعرفه ۲۰ درصد - ارز تخصیصی: ۷۷۰ میلیون یورو
- ۱۵ هزار دستگاه ۱۵۰۰ تا ۲۰۰۰ سی‌سی -تعرفه ۴۰ درصد -ارز: ۳۰۰ میلیون یورو
- ۱۲ هزار دستگاه ۲۰۰۰ تا ۲۵۰۰ سی‌سی -تعرفه ۱۵۵ درصد -ارز: ۳۶۰ میلیون یورو
- ۸ هزار دستگاه ۲۵۰۰ تا ۳۰۰۰ سی‌سی -تعرفه ۱۸۰ درصد -ارز: ۳۶۰ میلیون یورو
- ۵ هزار دستگاه بالای ۳۰۰۰ سی‌سی - تعرفه ۱۹۵ درصد -ارز: ۲۷۵ میلیون یورو

کارشناسان معتقدند کاهش تعرفه‌ها برای خودروهای اقتصادی می‌تواند موجب کاهش قیمت و افزایش تنوع در بازار شود، اما سهمیه محدود واردات و موانع احتمالی در تخصیص ارز، همچنان از چالش‌های پیش روی اجرای این طرح محسوب می‌شود.

موفقیت این سیاست تا حد زیادی به اجرای شفاف و هماهنگ آن میان نهادهای ذی‌ربط بستگی دارد.

توسعه

وزیر تعاون، کار و رفاه اجتماعی:

مردم در خصوص خدمات بیمه‌ای نگران نباشند

وزیر تعاون، کار و رفاه اجتماعی درباره برخی نگرانی‌ها درخصوص قطع خدمات بیمه‌ای توضیح داد: برخلاف برخی شایعات، دفترچه‌های بیمه سلامت و تأمین اجتماعی همچنان معتبر هستند.

احمد میدری، وزیر کار در گفت و گوی زنده خود با شبکه خبر گفت: بیمه سلامت به‌صورت سالانه تمدید می‌شود، در مورد بیمه تأمین اجتماعی نیز مطابق قانون، دفترچه‌ها تا ۷۵ روز پس از پایان اعتبار همچنان قابل استفاده هستند و در شرایط فعلی، تمدید آنها به صورت خودکار انجام می‌شود. بنابراین مردم نباید در این زمینه نگران باشند.

میدری اظهار کرد: وزارت تعاون، کار و رفاه اجتماعی با تمام توان در کنار مردم خواهد بود و تلاش می کند تا در سخت‌ترین شرایط نیز خدمات لازم را به موقع و شایسته ارائه دهد.

وی گفت:مردم در خصوص خدمات بیمه ای نگران نباشند،وزارت تعاون، کار و رفاه اجتماعی با تمام توان در کنار مردم خواهد بود.

راه‌اندازی خدمات ۲۴ ساعته مشاوره‌ای به شماره ۱۴۸۰

وزیر تعاون، کار و رفاه اجتماعی با اشاره به نگرانی‌ها و تنش‌های روانی ناشی از شرایط بحرانی فعلی کشور، از راه‌اندازی خدمات ۲۴ ساعته مشاوره‌ای به شماره ۱۴۸۰ خبر داد و گفت: این خدمات با همکاری اساتید دانشگاه و متخصصان روانشناسی در سراسر کشور ارائه می‌شود و به‌ویژه به خانواده‌هایی که دارای کودکان یا نوجوانان هستند توصیه شد از این خدمات استفاده کنند.

وی با تاکید بر توجه به روان نسل جدید در شرایط جنگی تصریح کرد: نسل‌های جدید، به‌ویژه متولدان دهه‌های هفتاد به بعد آمادگی روانی کمتری برای مواجهه با شرایط جنگی دارند و همین امر ضرورت مشاوره‌های روانی را افزایش داده است.

پرداخت به موقع حقوق بازنشستگان

میدری درباره تأمین لبنیات، دارو و پرداخت حقوق بازنشستگان در شرایط پایدار خبر از پرداخت به‌موقع حقوق بازنشستگان داد و تأکید کرد: این روند طبق برنامه و حتی یک روز جلوتر از موعد انجام شده است. در زمینه مایحتاج مردم از جمله لبنیات هم در شرایط فعلی هیچ مشکلی وجود ندارد.

وی توضیح داد: ۲۵ درصد تولید کشور در این حوزه را شرکت‌های زیرمجموعه وزارت تعاون، کار و رفاه اجتماعی انجام می‌دهد. توجه ویژه‌ای در وزارتخانه به این موضوع وجود دارد.

قیمت لبنیات نیز در همین شرایط ثابت باقی مانده و خط تولید کارخانه‌ها با روال عادی در حال فعالیت است. افزایش قیمت‌ها در شرایط بحران می‌تواند به اقشار کم‌درآمد آسیب وارد کند و دولت مراقب هر گونه سوءاستفاده در بازار است.

افزایش تولید ۸۲ قلم دارو در شرکت‌های وابسته به این وزارت کار

وزیر تعاون، کار و رفاه اجتماعی در بخش دیگری از این گفت‌وگو، از افزایش تولید ۸۲ قلم دارو در شرکت‌های وابسته به این وزارتخانه خبر داد و افزود: این اقدام با هدف تأمین نیاز دارویی کشور در شرایط حساس کنونی صورت گرفته است و تأکید کرد که برنامه‌ریزی‌ها برای تأمین دارو و اقلام ضروری ادامه دارد.

وزیر تعاون، کار و رفاه اجتماعی با اشاره به آرامش و انسجام مردم در شرایط حساس کشور، از تداوم خدمات بیمه‌ای و درمانی و همچنین تدابیر ویژه برای بازنشستگان خبر داد.

میدری خاطرنشان کرد: خوشبختانه هیچ کمبودی در زمینه کالاهای اساسی گزارش نشده است یکی از نکات مهم این روزها، رفتار مسئولانه و مدنی مردم در صفوف خرید و مواجهه با شرایط غیرعادی است که در سطح جهان کم‌سابقه بوده و نشان‌دهنده سرمایه اجتماعی بالای کشور است.

وی با اشاره به پیام مقام معظم رهبری، افزود: رهبر انقلاب از رفتار شایسته مردم تمجید ویژه‌ای کردند و این مسأله نشان‌دهنده بلوغ مدنی و همبستگی اجتماعی در کشور است.

جنگ، هنگامه همبستگی است

وزیر رفاه در بخش دیگری از سخنان خود با اشاره به لزوم عبور از مرزبندی‌های سیاسی در شرایط خطیر و توجه به شعار وفاق رییس جمهور، گفت: همان‌طور که شهید سلیمانی می‌فرمودند، نباید افراد را با برچسب‌هایی چون بدحجاب، بی‌حجاب، اصلاح‌طلب یا اصولگرا از هم جدا کرد.

جنگ، هنگامه همبستگی است و شعارهای سیاسی نباید منجر به شکاف سیاسی شود بر همین مبنا شاهد هستیم که چهره‌های سیاسی مختلف از جمله آقایان خاتمی و کروبی در شرایط کنونی پیام وحدت‌آفرین صادر کرده‌اند که این موضوع نشان‌دهنده انسجام ملی و سیاسی است.

مردم در خصوص خدمات بیمه‌ای نگران نباشند

وزیر تعاون، کار و رفاه اجتماعی درباره برخی نگرانی‌ها درخصوص قطع خدمات بیمه‌ای نیز توضیح داد: برخلاف برخی شایعات، دفترچه‌های بیمه سلامت و تأمین اجتماعی همچنان معتبر هستند. بیمه سلامت به‌صورت سالانه تمدید می‌شود، در مورد بیمه تأمین اجتماعی نیز مطابق قانون، دفترچه‌ها تا ۷۵ روز پس از پایان اعتبار همچنان قابل استفاده هستند و در شرایط فعلی، تمدید آنها به صورت خودکار انجام می‌شود. بنابراین مردم نباید در این زمینه نگران باشند.

میدری در ادامه با اشاره به خدمات جدید درمانی برای بازنشستگان کشوری اظهار کرد: پیش از بروز شرایط اخیر، خدمتی برای بازنشستگان تعریف شد که بر اساس آن می‌توانند بدون پرداخت هزینه اضافی، از بخش‌های ویژه (VIP) بیمارستان‌های دولتی استفاده کنند. این خدمات شامل استفاده از اتاق‌های تک‌نفره و دریافت سطح بالاتری از خدمات درمانی است و تاکنون در کلان‌شهرها با استقبال خوبی مواجه شده است.

وزیر تعاون، کار و رفاه اجتماعی با تاکید بر اهمیت رسیدگی به وضعیت درمانی بازنشستگان گفت: با توجه به شرایط سنی و نیازهای درمانی گسترده بازنشستگان، فراهم‌سازی فضای آرامش‌بخش برای دریافت خدمات درمانی می‌تواند به ایجاد آرامش عمومی در جامعه نیز کمک کند.

میدری اظهار کرد: وزارت تعاون، کار و رفاه اجتماعی با تمام توان در کنار مردم خواهد بود و تلاش می کند تا در سخت‌ترین شرایط نیز خدمات لازم را به موقع و شایسته ارائه دهد.

تولید

تولیدکنندگان پشت سر رهبر معظم انقلاب و مدافع منافع ملی کشور هستند

دبیر کل خانه صنعت، معدن و تجارت ایران گفت: تولیدکنندگان در این شرایط حساس جنگ تحمیلی صهیونی، پشت سر رهبر معظم انقلاب و مدافع منافع ملی کشور هستند و تا آخرین لحظه نیاز کشور را تامین می کنند.

آرمان خالقی در خصوص صحبت‌های رهبر معظم انقلاب اسلامی مبنی بر ایستادگی ملت ایران در شرایط کنونی، اظهار داشت: صحبت‌های رهبر معظم انقلاب قوت قلبی برای مردم است و انسجام آنان را بیشتر از گذشته می کند، ضمن اینکه تولیدکنندگان و صنعتگران اعلام کردند در کنار مردم ایستاده‌اند.

وی افزود: در شرایطی که فشار اجنبی به کشورمان زیاد شده و دشمنان چشم طمع به منافعمان دوخته‌اند، مردم بیشتر از گذشته در کنار یکدیگر ایستاده‌اند و هیچ چیزی اتحاد آنان را دچار خدشه نمی کند.دبیر کل خانه صنعت، معدن و تجارت ایران با بیان اینکه تولیدکنندگان هرگز تولید را متوقف نمی کنند گفت: مردم امروز مجاهدانه مانند روزهای هشت سال دفاع مقدس جلوه‌های زیبایی از همدلی و همراهی را به نمایش گذشته‌اند و هیچ صنفی دست از تولید نکشیده است.

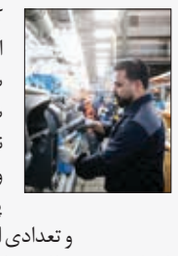

وی عنوان کرد: تولیدکنندگان بی‌وقفه در حال تامین نیاز کالاهای اساسی مردم هستند و کشور با مشکلی روبه‌رو نیست.

خالقی تاکید کرد: مردم با وجود اختلافات و فشارهای اقتصادی نلشی از تحریم، امروز با کنار گذاشتن اختلافات، انسجام ملی را تقویت کرده‌اند.

وی با اشاره با تشکیل شبکه ارتباطی بین صنعتگران و معدن‌کاران گفت: معدن‌کاران در هر زمینه مورد نیاز کشور در یک شبکه گسترده اعلام همکاری کردند و در کنار مردم ایستاده‌اند و هر کاری که بتوانند برای اعتلای کشور انجام می‌دهند.

دبیر کل خانه صنعت، معدن و تجارت ایران خاطرنشان کرد: هر چند رژیم صهیونیستی با راه انداختن این جنگ ناجوانمردانه به دنبال سوءاستفاده از مردم و دستیابی به اهداف شوم بود اما مردم نشان دادند که اجازه نمی‌دهند به اتحاد و منافع ملی‌شان خدشه وارد شود. بامداد روز جمعه ۲۳ خردادماه، در پی حمله تروریستی رژیم صهیونی به تهران و تعدادی از شهرهای کشور، شماری از فرماندهان نظامی، دانشمندان و مردم غیرنظامی به شهادت رسیدند.به دنبال این جنایت رژیم صهیونیستی، رهبر انقلاب - جمعه شب - در یک پیام تلویزیونی تاکید کردند: نیروهای مسلح، رژیم رذل صهیونی را بیچاره خواهند کرد و ان‌شاءالله با قدرت عمل، زندگی برای آنها تلخ خواهد شد و با آنها مماشات نخواهد شد.جمهوری اسلامی ایران جمعه شب (۲۳خرداد) و در پاسخ به حمله وحشیانه رژیم صهیونیستی، عملیات وعده صادق ۳ را با شلیک دهها فروند موشک به سمت سرزمین‌های اشغالی آغاز کرد.فرمانده معظم کل قوا در دومین پیام تلویزیونی تاکید کردند: ملت ایران در مقابل جنگ تحمیلی محکم می‌ایستد همان گونه که در مقابل صلح تحمیلی نیز محکم خواهد ایستاد و این ملت در مقابل تحمیل، تسلیم هیچکس نخواهد شد.

مسعود پزشکیان رئیس جمهور در هشتمین روز جنایت رژیم صهیونیستی علیه مردم ایران، در حساب کاربری خود در فضای مجازی، نوشت: تنها راه پایان جنگ تحمیلی، «توقف بی‌قید و شرط» تجاوز دشمن و تضمین قطعی برای پایان ماجراجویی‌های تروریست‌های صهیونیستی برای همیشه است.

موج هفدهم عملیات وعده صادق ۳، طی عملیات پرحجم ترکیبی موشکی-پهپادی علیه اهداف نظامی و صنایع نظامی و مراکز کنترل فرماندهی و طراحی شرارت های رژیم صهیونیستی با استفاده از موشک های دوربرد و فوق سنگین و پهپادهای رزمی تهاجمی و انتحاری انجام شد.

رییس اتاق اصناف تهران:

اصناف تامین کننده مایحتاج عمومی در پایتخت باز هستند

خریدار رییس اتاق اصناف تهران گفت: واحدهای صنفی با اولویت واحدهای تامین‌کننده مایحتاج عمومی مردم از امروز باز بوده و فعالیت عادی دارند.

حمیدرضا رستگار اظهار کرد: فعالیت اتحادیه‌ها، بنکداران و فروشگاه‌های زنجیره‌ای از امروز در اولویت است سپس دیگر واحدهای صنفی در بخش‌های مختلف به مرور فعال خواهند شد.

وی افزود: با توجه به فعالیت اتاق اصناف، واحدهای صنفی نیز با اولویت تامین کنندگان مایحتاج عمومی باز هستند و به مردم کالاهای مورد نیاز را عرضه خواهند کرد.

رستگار ادامه داد: همچنین بازارهای مختلف سطح شهر تهران نیز به مرور فعالیت خود را آغاز می کنند البته ممکن است با تمام توان نباشد اما توصیه ما این است که ابتدا اصناف در حوزه مایحتاج عمومی و به مرور دیگر واحدها روند عادی کاری خود را از سر گیرند و انتظار داریم همکاران فعال در واحدهای صنفی نیز در این زمینه همراهی کنند.

توزیع کالاهای اساسی در پایتخت روند عادی دارد

رییس اتاق اصناف تهران گفت: در حال حاضر تامین و توزیع انواع اقلام و کالاهای اساسی و مورد نیاز مردم استان و شهر تهران در فروشگاه‌های زنجیره‌ای و سوپرمارکت‌ها روند عادی دارد و مردم هیچگونه نگرانی برای تامین مایحتاج خود نداشته باشند و به میزان نیاز خرید کنند.

اتاق اصناف با همراهی اتحادیه‌های صنفی با توجه به شرایط، در کنار موضوعات اقتصادی همچون برگزاری کمیته تنظیم بازار، با همکاری صمت و جهادکشاورزی جلسات متعددی درباره شرایط خاص استان نیز برگزار کرده است.

وی ادامه داد: در راستای هماهنگی برای تهیه و تامین مایحتاج ضروری یعنی کالاهای اساسی موردنیاز مردم جلساتی پس از اولین روزهای تجاوز رژیم صهیونیستی به تهران برگزار شده تا درباره تامین و توزیع کالاهای اساسی همچون نان، روغن، مرغ و گوشت گرم و منجمد، کنسروجات، شکر و دیگر موادغذایی و ضروری مردم تصمیم‌گیری شود.

رستگار اضافه کرد: با توجه به پیگیری‌های انجام شده فقط در ۲۴ ساعت اول این اتفاق، تنظیم بازار تا حدودی با مشکل مواجه بود که در این زمینه با سرعت برنامه‌ریزی‌های لازم انجام شد و در همین راستا هماهنگی لازم میان همه فروشگاه‌های زنجیره‌ای، بنکداران، سوپرمارکت‌ها و خواروبارفروشان به عنوان توزیع‌کننده مویرگی کالا و اقلام موردنیاز شهروندان، صورت گرفت.

تهران شرایط باثباتی دارد

رییس اتاق اصناف تهران همچنین اظهار کرد: اکنون در استان تهران از جهت تامین کالاهای اساسی مورد نیاز شهروندان هیچ مشکلی وجود ندارد اگر چه بروز مشکلات روزهای اول به دلیل خرید هیجانی و بیش از حد نیاز و نامتعارف مردم بود.

به گفته وی، مردم استان تهران اکنون نباید نگران تامین کالاهای اساسی مورد نیاز خود باشند زیرا همه تمهیدات لازم در این بخش‌ها اندیشیده شده و اکنون تهران شرایط باثباتی در این حوزه دارد.

رستگار یادآور شد: اگر چه میهمانانی در شهرهای دیگر بار جمعیتی به دیگر نقاط کشور اضافه کرده‌اند که در این زمینه نیز برای تهران، دماوند و فیروزکوه برنامه‌ریزی دقیقی انجام شده و برای تمام فروشگاه‌های موجود در این مناطق اقلام موردنیاز به میزان کافی تامین و توزیع شده است.

وی ادامه داد: مردم نگرانی بابت خرید اقلام و کالاهای اساسی خود ندارند زیرا با پیگیری استاندار و معاون اقتصادی استاندار تهران و همچنین اصناف، اکنون شرایط استان تهران و پایتخت عادی است و مشکل خاصی نداریم البته ممکن است در برخی مواقع اشکالاتی ایجاد شود که بسرعت قابل تامین است.

کالای اساسی بیش از نیاز موجود است

رستگار افزود: با توجه به اقدامات و تمهیدات اندیشیده شده در حال حاضر کالاهای اساسی موردنیاز شهروندان تهران به اندازه نیاز و در برخی کالاها بیشتر از نیاز در انبارها موجود است حتی برای واردات برخی کالاها نیز اقداماتی در دستور کار قرار دارد و تمام تدابیر اتخاذ شده است.

وی اضافه کرد: روز جمعه نیز آخرین جلسه هماهنگی تامین کالاهای اساسی موردنیاز مردم با حضور معاون اقتصادی استاندار تهران و سایر مدیران مرتبط برگزار شد و در بخش تامین کالاهای اساسی همچون آرد و روغن ذخیره خوبی داریم البته باید مدیریت لازم انجام گیرد و در همین راستا تاکید شده که برخی نانوایان سه شیفت پخت کنند.

رییس اتاق اصناف تهران با اشاره به اینکه خرید مردم در برخی شهرها نامتعارف بوده اما تهران روند عادی دارد، گفت: ذخایر کالای اساسی استان تهران در این بخش‌ها مطلوب است اما از مردم درخواست می‌شود که به اندازه نیاز خریداری کنند زیرا براساس آمارهای موجود، ذخایر خانگی توسط شهروندان بسیار زیاد شده است.

وی تاکید کرد: اکنون با توجه به اینکه همه فروشگاه‌های استان تهران کالاهای موردنیاز را در اختیار دارند و کمبودی در کالاهای اساسی نداریم، مردم باید نگرانی خود را کنار گذاشته و روند عادی را طی کنند زیرا در صورت کمبود کالایی در استان با تمام شرکت‌های پخش و حمل و نقل هماهنگ هستیم و در راستای تامین کالاهای مورد نیاز در سریع‌ترین زمان ممکن اقدام می‌شود.

اتاق

رئیس اتاق مشترک بازرگانی ایران و چین: جنگ روایت‌ها کمتر از جنگ موشک‌ها نیست

رئیس اتاق مشترک بازرگانی ایران و چین با تاکید بر اینکه در جنگ چند روزه ایران و چین اتفاقی در تجارت خارجی نیفتاده است، گفت: جنگ روایت‌ها کمتر از جنگ موشک‌ها نیست.

مجیدرضا حریری، رئیس اتاق مشترک بازرگانی ایران و چین در واکنش به تجاوز رژیم صهیونیستی به خاک ایران، گفت: در شرایطِ حال حاضر، جنگ روایت‌ها کمتر از جنگ موشک‌ها اهمیت ندارد.

رئیس اتاق مشترک بازرگانی ایران و چین در مورد وضعیت حال حاضر تجارت ایران و چین، گفت: باید صبر کنیم بعد از اتمام جنگ، نتیجه این اتفاقات را بررسی کنیم زیرا در حال حاضر اتفاقی در تجارت خارجی نیفتاده است.

وی با بیان اینکه اثرات این جنگ اثرات لحظه‌ای و شوک اولیه یک حادثه است، گفت: قاعدتا در این شرایط چیزی قابل ارزیابی و تحلیل نیست. باید صبر کرد تا شرایط آرام شود، این اتفاقات رسوب کند و بعد مسائل را ارزیابی کرد. الان اصلا قابل ارزیابی نیست.

رئیس اتاق مشترک بازرگانی ایران و چین گفت: جنگ ایران و اسرائیل مقطعی و نویزها و پارازیت‌هایی است که اتفاق افتاده است. انشاالله ظرف چند روز آینده اوضاع آرام می‌شود و بعد از پیروزی ایران، این ملت ظرف دو، سه روز همه چیز را به شرایط قبل برمی گردانند. چیز پیچیده و سختی نیست.

حریری خاطرنشان کرد: جنگ روایت‌ها در حال حاضر کمتر از جنگ موشک‌ها اهمیت ندارد. ما در اتاق ایران و چین حاضریم و حاضر خواهیم بود.

یک اقتصاددان مطرح کرد

بازار ارز در شرایط بحران مدیریت شد

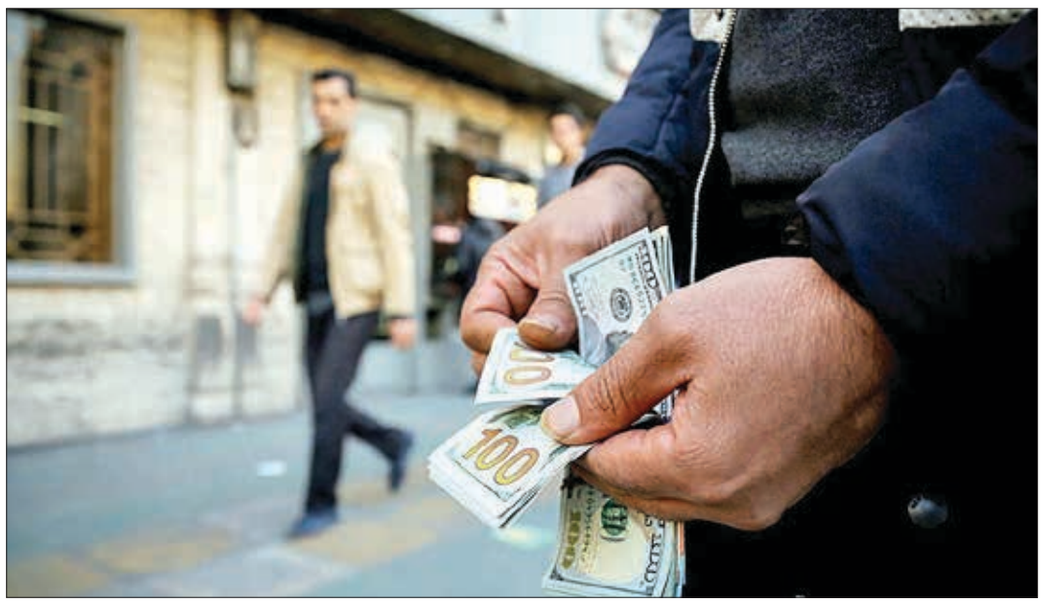

خریدار کارشناس اقتصادی و عضو انجمن اقتصاددانان ایران با اشاره به همراهی مردم و هماهنگی سیاست های اقتصادی در کشور گفت: با اینکه برخی تصور می کردند در شرایط جنگی نرخ ارز جهش شدیدی داشته باشد، اما شاهد مدیریت بازار هستیم.

ایمان زنگنه درباره وضعیت بازار ارز با گذشت هشت روز از آغاز جنگ تحمیلی رژیم صهیونی اظهار داشت: به خاطر داشته باشید در سناریوهایی که قبلاً مطرح شده بود، حتی برخی نرخ های بالای ۱۵۰ هزار تومان را مطرح می کردند، اما اینکه فعلا دلار حتی به آستانه قبلی هم نرسیده و صرفا حدود ۱۲ درصد نوسان داشته، بیانگر مدیریت بازار است.

وی بخشی از مدیریت بازار ارز را متوجه مردم دانست که با دولتمردان و سیاستگذاران همراهی می کنند، افزود: به دنبال این همراهی شاهد آن هستیم که بازارها ملتهب نشده و کالاها کمیاب نشده است.

زنگنه تاکید کرد: به نظر من مردم حقیقتاً با یک متانت تاریخی در حال عبور از این مرحله هستیم.

این کارشناس اقتصادی افزود: به طور طبیعی بروز اتفاقاتی چون بحران‌ها، بلایای طبیعی یا جنگ و منازعه در بسیاری از نقاط جهان سبب بروز شوک اقتصادی و کمیابی کالاها می شود، اما در شرایط کنونی در ایران چنین رفتارهایی را از سوی مردم مشاهده نکردیم که نشان از متانت مردم و همراهی آنان در روزهای جنگ دارد.

وی هجوم به بازارها، تخریب فروشگاه‌ها و خیلی از مسائل دیگر از جمله ناامنی‌ها و اغتشاش‌ها را از رفتارهایی دانست که در دیگر کشورها در زمان بروز بحران رخ می دهد، اما مردم ایران همبستگی ملی خود را به نمایش گذاشتند.

زنگنه در ادامه گفت: دشمن بیرونی و عوامل داخلی آن سعی دارند که مشکلات و تنگناها و تخریب‌ها و آسیب‌هایی را در کشور به وجود بیاورند اما با همراهی مردم این اتفاق صورت نگرفت، بلکه بالعکس همدلی و همراهی دولت و ملت بیش‌از پیش تقویت شد.

این کارشناس اقتصادی با تاکید بر اینکه بعد از جنگ دلار تنها حدود ۱۰ تا ۱۲ درصد افزایش یافت، اظهار کرد: همانطور که مشاهده می‌شود دلار افزایش افسار گریخته‌ای نداشته و با توجه به اینکه بانک مرکزی به نظر من نگاهش به سمت سیاست تثبیت و مدیریت انتظارات است، شرایط فعلی را می توان به فال نیک گرفت و نشانه‌ای از موفقیت سیاست‌ها دانست.

زنگنه گفت: با توجه به اینکه ذخایر طلای بانک مرکزی در سطح مطلوبی است، بنظر می‌رسد بانک مرکزی مشکلی در مدیریت ارزی کشور نداشته باشد. حتی در صورت نیاز بانک مرکزی می‌تواند با عرضه طلا نیز بازار ارز را کنترل کند.

وی در ادامه بیان داشت: رئیس کل بانک مرکزی اخیرا خبری را اعلام کردند که یک میلیارد دلار بابت تامین کالای اساسی تخصیص داده شده است تا مردم نگرانی از بابت تامین کالای اساسی نداشته باشند.

زنگنه اظهار کرد: انسجام میان فعالان اقتصادی، مردم و بانک مرکزی و سیاستگذاران حوزه اقتصادی کشور تاکنون پایداری را حفظ کرده و بنظر می‌رسد که شرایط تحت مدیریت و تحت کنترل باشد. با توجه به همسویی و هماهنگی سکاندار جدید وزارت اقتصاد و رئیس کل بانک مرکزی، انتخاب آقای مدنی زاده به عنوان وزیر اقتصاد را در این مقطع انتخاب درستی می‌دانم و باید آن را به فال نیک بگیریم.

این کارشناس اقتصادی با اشاره به اهمیت اقناع افکار عمومی در اجرای سیاست‌ها، گفت: این هماهنگی می‌تواند در حفظ ثبات و پایداری اقتصاد کشور در شرایط جنگی بسیار کمک‌کننده باشد. باید از حالا به فکر مدیریت دوران پساجنگ باشیم؛ یعنی باید برای رفع تمام ناترازی‌ها یک برنامه تدریجی داشته باشیم. در شرایط فعلی اقتصاد کشور اقناع افکار عمومی بسیار ضرورت دارد.

وی خاطر نشان کرد: سیاستگذار مالی و سیاستگذار پولی ما باید به صورت هماهنگ و هم راستا در جهت حفظ منافع مردم و کشور گام بردارند و از تصمیمات شتاب زده جلوگیری کنند. وقتی سیاست‌ها به درستی و همراه با اقناع افکار عمومی اجرا شود، مردم نیز همراهی می کنند که به موفقیت سیاست‌ها کمک زیادی می کند.

زنگنه اظهار داشت: در تمام کشورها در شرایط اضطراری سیاست‌هایی برای صرفه‌جویی و مدیریت مصارف در نظر گرفته می‌شود، تا بازارها دچار کمبود کالا نشوند. در شرایط فعلی نیز در نظر گرفتن این رویکرد همراه با اقناع افکار عمومی و با همراهی مردم به پایداری بیشتر اقتصاد کشور کمک می کند.

بامداد روز جمعه ۲۳ خردادماه، در پی حمله تروریستی رژیم صهیونی به تهران و تعدادی از شهرهای کشور، شماری از فرماندهان نظامی، دانشمندان و مردم غیرنظامی به شهادت رسیدند.

به دنبال این جنایت رژیم صهیونیستی، رهبر انقلاب - جمعه شب - در یک پیام تلویزیونی تاکید کردند: نیروهای مسلح، رژیم رذل صهیونی را بیچاره خواهند کرد و ان‌شاءالله با قدرت عمل، زندگی برای آنها تلخ خواهد شد و با آنها مماشات نخواهد شد. جمهوری اسلامی ایران جمعه شب و در پاسخ به حمله وحشیانه رژیم صهیونیستی، عملیات وعده صادق ۳ را با شلیک دهها فروند موشک به سمت سرزمین‌های اشغالی آغاز کرد.

فرمانده معظم کل قوا روز چهارشنبه (۲۸ خرداد) در دومین پیام تلویزیونی تاکید کردند: ملت ایران در مقابل جنگ تحمیلی محکم می‌ایستد همان‌گونه که در مقابل صلح تحمیلی نیز محکم خواهد ایستاد و این ملت در مقابل تحمیل، تسلیم هیچکس نخواهد شد.

سرلشکر «سید عبدالرحیم موسوی» در بازدید از یکی از پایگاه‌های نیروی هوافضای سپاه پاسداران (پنجشنبه ۲۹ خرداد) با بیان اینکه اکنون آسمان اراضی اشغالی، آغوش خود را برای موشک‌ها و پهپادهای ایران باز کرده است، گفت: هر هدفی که متعلق به رژیم متجاوز صهیونیستی باشد به‌طور مستمر حمله خواهیم کرد و هیچ‌گونه محدودیتی را مقابل خود نمی‌بینیم.

سپاه پاسداران انقلاب اسلامی روز گذشته با اشاره به اینکه تا کنون ۱۵ موج عملیاتی علیه اهداف صهیونیستی انجام شده است، اعلام کرد: روند افزایشی و عملیات تاثیر محور موشکی علیه اهداف نظامی و صنعت نظامی در دستور کار است.

مسعود پزشکیان رئیس جمهور پزشکیان در حساب کاربری خود در فضای مجازی، نوشت: تنها راه پایان جنگ تحمیلی، «توقف بی‌قید و شرط» تجاوز دشمن و تضمین قطعی برای پایان ماجراجویی‌های تروریست‌های صهیونیستی برای همیشه است.

سیدعباس عراقچی وزیر امور خارجه کشورمان امروز جمعه ۳۰ خرداد به درخواست تروئیکای اروپایی برای دیدار با وزرای خارجه انگلیس، فرانسه، آلمان و نماینده اتحادیه اروپا راهی ژنو شد.

سخنگوی وزارت بهداشت امروز جمعه در هشتمین روز از جنایات وحشیانه رژیم صهیونیستی علیه ایران، از حمله راکتی این رژیم به یک بیمارستان دیگر تهران در ساعات اولیه بامداد خبر داد و گفت: این سومین بیمارستان ایران است که مورد تهاجم قرار می گیرد؛ ۶ آمبولانس و یک مرکز جامع خدمات سلامت هم تاکنون مورد حمله ددمنشانه دشمن صهیونی قرار گرفته است.

بورس

۴۲ هزار و ۳۰۵ میلیارد تومان صندوق و اوراق در بورس معامله شد

روز شنبه ۳۱ خرداد ۱۴۰۴، معاملات اوراق تأمین مالی دولت و صندوق‌های سرمایه‌گذاری قابل معامله در بخش اوراق با درآمد ثابت طبق برنامه‌ریزی انجام شده توسط سازمان بورس از سر گرفته شد.

روز، شنبه ۳۱ خرداد ۱۴۰۴، معاملات اوراق تأمین مالی (اسناد خزانه و مرابحه عام دولت) و صندوق‌های سرمایه‌گذاری قابل معامله در بخش اوراق با درآمد ثابت طبق برنامه‌ریزی انجام شده توسط سازمان بورس و اوراق بهادار از سر گرفته شد.

در همین راستا قادر معصومی خانقاه، مدیر نظارت بر بورس‌های سازمان بورس و اوراق بهادار با بیان اینکه معاملات صندوق‌های سرمایه‌گذاری در اوراق با درآمد ثابت طبق برنامه‌ریزی انجام شده، صورت گرفت، گفت: سفارش‌های خرید بازارگردان‌ها و برخی مشتریان حقیقی و حقوقی طبق روال عادی روی

سیستم معاملات وجود دارد و ارزش و حجم معاملات خیلی فاصله معناداری با روزهای دیگر ندارد.

شایان ذکر است که امروز بورس اوراق بهادار ایران (بورس تهران و فرابورس ایران) روی هم رفته شاهد ۱۱۱ هزار و ۸۳۴ معامله مجموعاً به ارزش ۴۲ هزار و ۳۰۵ میلیارد تومان بود که سهم بخش صندوق‌های سرمایه‌گذاری قابل معامله در بخش اوراق با درآمد ثابت از معاملات ۳۶ هزار و ۴۸۵ میلیارد تومان بود و ۵ هزار و ۸۲۰ میلیارد تومان دیگر نیز به معاملات اوراق تأمین مالی (اسناد خزانه و مرابحه عام دولت) اختصاص یافت.

ضمناً به ترتیب سه صندوق یاقوت، افران و کارا با مجموع ارزش معاملاتی برابر ۱۰ هزار و ۱۷۲ میلیارد تومان، بیشترین سهم معاملات را به خود اختصاص دادند.

رئیس مرکز تجارت جهانی ایران:

بانکها چک های مردم را برگشت نزنند

خریدار رئیس مرکز تجارت جهانی ایران گفت: از رئیس کل بانک مرکزی درخواست داریم در این ایام حساس و جنگی همچون دوران کرونا، دستور دهند بانکها از برگشت زدن چکهای مردم خودداری کنند.

به گزارش خبرگزاری تسنیم، محمدرضا سبزعلیپور رئیس مرکز تجارت جهانی ایران در واکنش به مشکلاتی که طی هفته گذشته برای جمع زیادی از مردم، کسبه و فعالان اقتصادی بوجود آمده، خطاب به دکتر فرزین رئیس کل بانک مرکزی گفت: حدود یک هفته ای است که رژیم غاصب صهیونیستی دیوانه وار حملات نظامی خود را به کشورمان آغاز نموده و ایران اسلامی را وارد جنگ ناخواسته ای کرده که همین موضوع باعث شده تا بخشهای مختلف سیاسی، اقتصادی و نظامی کشورمان به انحاء گوناگون درگیر این تجاوز و این جنگ شوند.

عملکرد رژیم صهیونیستی در تجاوز نظامی خود به سرزمین ایران، آنهم در زمانی که مذاکرات دیپلماتیک ما با دولت آمریکا در جریان بود، نه تنها نقض فاحش تمامیت ارضی و اصول منشور ملل متحد میباشد بلکه زندگی روزمره مردم و کسب و کارها را نیز به مخاطره انداخته و اوضاع را برای ارتباطات اداری، کاری، بانکی و مجازی سخت کرده است.

علیپور خطاب به فرزین اظهار نمود: همچنانکه اطلاع دارید طبق دستورالعمل دولت محترم، تمامی ادارات بغیر از بانکها و دستگاههای امدادی تعطیل و دور کار شده اند و در این راستا بازارها، مال ها و مراکز خرید و همچنین بخش زیادی از کسبه در غالب شهرهای کشور بویژه در تهران و شهرهای بزرگ نیز به حالت تعطیل درآمده و جمعی از مردم هم عزم شهرهای دیگه شده و در مسافرت بسر میبرند.

عدم حضور مردم در محل کارشان و تعطیلی کسب و کارها و همچنین حملات سایبری دشمن به برخی از بانکها و صرافی ها باعث کُند شدن مبادلات مالی، توقف خرید و فروش ها و بدست آوردن منابع مالی و همچنین اختلال در جابجایی پول شده و به همین خاطر جمع زیادی از مردم و فعالان اقتصادی، ناخواسته و علیرغم میل باطنی خویش از ادای دیون مالی خود و بازپرداخت بدهی و نهایتاً پاس کردن چکهای شان عاجز و ناتوان شوند و شرمندهٔ طلبکاران خود باشند.

نظر باینکه بخشی از شعبات بانکها در سراسر کشور در حال فعالیت و ارائه خدمات به مردم میباشند در نتیجه بخشی از طلبکاران و افرادی که از مردم و فعالان اقتصادی چک دارند، بدون هیچ ملاحظه ای و بدون درک شرایط ویژه کشور و وضعیت خاص مردم به بانکها مراجعه و خواهان وصول چک هایشان هستند و در صورت کسری موجودی، خواستار برگشت چک از طرف بانکها میباشند که پرسنل بانکها هم مجبور به تمکین و برگشت زدن چکها میشوند.

البته ناگفته نماند که برخی از طلبکاران و دارندگان چک، اوضاع خاص کشور و شرایط مردم را درک میکنند و با بزرگواری به بدهکاران خود تا پایان این وضعیت فرصت داده و یا میدهند که جا دارد از این عزیزان تقدیر و تشکر کنم.

سبزعلیپور افزود: با برگشت خوردن چکها نه تنها درگیریهای قضایی طلبکاران و بدهکاران آغاز میشود بلکه تمام حسابهای صاحب چک در همان لحظه در تمامی بانکهای کشور هم مسدود میشود و مردمی که در این روزهای تعطیل و خاص در منزل و یا در مسافرت بسر میبرند، با حسابهای مسدود شده و بدون پول چگونه باید زندگی بکنند؟! در همین راستا از دولت محترم بویژه از جناب آقای فرزین رئیس کل بانک مرکزی درخواست میکنم تا در این لحظات و ایام حساس و جنگی همچون دوران کرونا، سریعاً دستور فرمایند تا بانکها به ارائه خدمات پولی به مردم ادامه دهند اما در این روزهای خاص از برگشت زدن چکهای مردم خودداری و آرامش را به زندگی ها هدیه دهند.

بورس

آغاز معاملات صندوق‌های سرمایه‌گذاری در اوراق با درآمد ثابت

مدیر نظارت بر بورس‌های سازمان بورس و اوراق بهادار اعلام کرد: روز شنبه، معاملات صندوق‌های سرمایه‌گذاری در اوراق با درآمد ثابت طبق برنامه‌ریزی انجام شده، برقرار است. قادر معصومی خانقاه، مدیر نظارت بر بورس‌های سازمان بورس افزود: سفارش‌های خرید بازارگردان‌ها و برخی مشتریان حقیقی و حقوقی طبق روال عادی روی سیستم معاملات وجود دارد و ارزش و حجم معاملات خیلی فاصله معناداری با روزهای دیگر ندارد. بامداد روز جمعه ۲۳ خردادماه، در پی حمله تروریستی رژیم صهیونی به تهران و تعدادی از شهرهای کشور، شماری از فرماندهان نظامی، دانشمندان و مردم غیرنظامی به شهادت رسیدند. به دنبال این جنایت رژیم صهیونیستی، رهبر انقلاب - جمعه شب - در یک پیام تلویزیونی تاکید کردند: نیروهای مسلح، رژیم رذل صهیونی را بیچاره خواهند کرد و ان‌شاءالله با قدرت عمل، زندگی برای آنها تلخ خواهد شد و با آنها مماشات نخواهد شد. جمهوری اسلامی ایران جمعه شب (۲۳ خرداد) و در پاسخ به حمله وحشیانه رژیم صهیونیستی، عملیات وعده صادق ۳ را با شلیک دهها فروند موشک به سمت سرزمین‌های اشغالی آغاز کرد. فرمانده معظم کل قوا در دومین پیام تلویزیونی تاکید کردند: ملت ایران در مقابل جنگ تحمیلی محکم می‌ایستد همان‌گونه که در مقابل صلح تحمیلی نیز محکم خواهد ایستاد و این ملت در مقابل تحمیل، تسلیم هیچکس نخواهد شد. مسعود پزشکیان رئیس جمهور در هشتمین روز جنایت رژیم صهیونیستی علیه مردم ایران، در حساب کاربری خود در فضای مجازی، نوشت: تنها راه پایان جنگ تحمیلی، «توقف بی‌قید و شرط» تجاوز دشمن و تضمین قطعی برای پایان ماجراجویی‌های تروریست‌های صهیونیستی برای همیشه است. موج هفدهم عملیات وعده صادق ۳، طی عملیات پرحجم ترکیبی موشکی-پهپادی علیه اهداف نظامی و صنایع نظامی و مراکز کنترل فرماندهی و طراحی شرارت های رژیم صهیونیستی با استفاده از موشک های دوربرد و فوق سنگین و پهپادهای رزمی تهاجمی و انتحاری انجام شد.

شعبه

بر اساس اطلاعیه بانک

ارائه خدمات بانک سپه برقرار شد

بر اساس اطلاعیه بانک سپه، ارائه خدمات بانک سپه برقرار شده و به زودی زمان استفاده از خدمات غیرحضوری از طریق اینترنت بانک و موبایل بانک نیز اعلام می‌شود.

بانک سپه طی اطلاعیه‌ای اعلام کرد: به اطلاع مشتریان می‌رساند، با توجه به بروزرسانی سامانه‌ها و اطلاعات، مشکل ارائه خدمات کارت‌های نقدی این بانک بر طرف شده و مشتریان می‌توانند از این خدمات بهره‌مند شوند.

همچنین، زمان استفاده از خدمات غیرحضوری از طریق اینترنت بانک و موبایل بانک نیز به زودی اطلاع رسانی خواهد شد.

شایان ذکر است، طی دو روز گذشته و قبل از بروزرسانی سامانه‌ها، با تدابیر اتخاذ شده توسط بانک سپه و به منظور رضایت حال مشتریان، نسبت به واریز بخشی از سپرده‌های تعدادی از سپرده گذاران و پرداختی‌های بخش دیگری از مشتریان از طریق کارسازی مبالغ در حساب فعال سایر بانک‌های کشور اقدام شده است.

رفع اختلال خدمات بانک پاسارگاد

بانک پاسارگاد از رفع اختلال خدمات این بانک خبر داد.

بانک پاسارگاد روز شنبه ۳۱ خرداد از رفع اختلال خدمات این بانک خبر داد و اعلام کرد: ارائه خدمات غیرحضوری به کارت های متصل به حساب های دیجیتالی بانک پاسارگاد (ویپاد، نسکو کارت و مفید کارت) از سر گرفته شد.

دارندگان این کارت ها می توانند نسبت به خرید از درگاه های اینترنتی اقدام کنند. ارائه خدمات به کارت های نقدی متصل به حساب های شعبه ای (غیر ویپادی) بانک پاسارگاد از روز پنجشنبه ۲۹ خرداد از سر گرفته شده بود. کارت های بانکداری دیجیتالی (ویپاد، مفید کارت، نکسو کارت) در وضعیت پایدار قرار گرفت.

همچنین از روز پنجشنبه کارت های زی کارت در وضعیت پایدار قرار گرفت. دارندگان این کارت ها می توانند عملیات زیر را انجام دهند.

ارائه خدمات به کارت های نقدی متصل به حساب های شعبه ای (غیر ویپادی) بانک پاسارگاد نیز از سر گرفته شده است.

مشتریان می بایست به منظور بهره برداری از خدمات حضوری کارت، نسبت به تعریف مجدد رمز اول، از طریق اپلیکیشن ویپاد از مسیر صفحه ی حساب دیجیتال منوی «تنظیمات رمز کارت» گزینه «صدور رمز اول» اقدام نمایند.

ویترین

پلاتین زودتر از طلا به ۴۰۰۰ دلار می‌رسد

قیمت پلاتین بیش از ۵۰ درصد از ابتدای سال میلادی جاری تاکنون افزایش یافته که تحت تاثیر رشد تقاضای صنعتی، تسریع جریان سرمایه‌گذاری و یکی از شدیدترین کمبودهای عرضه در بازار در بیش از یک دهه گذشته بوده است.

در حالی که طلا عملکرد قدرتمندی داشته است و از ابتدای سال تاکنون رشد ۳۲ درصدی نشان می‌دهد و برای مدت کوتاهی از رکورد تاریخی ۳۵۰۰ دلار در هر اونس عبور کرد، تحلیلگران شرکت «جی اس سی کامادیتی اینتلیجنس» بر این باورند که حرکت بزرگ بعدی در بازار فلزات گرانبها، به هیچ وجه به طلا متعلق نخواهد بود، بلکه از سمت پلاتین خواهد آمد.

طبق گزارش این شرکت، این یک همسویی کم سابقه عوامل کلان، صنعتی و سرمایه‌گذاری است که می‌تواند قیمت اونس پلاتین را قبل از طلا، به ۴۰۰۰ دلار برساند.

طلا همچنان یک دارایی امن باقی مانده، اما پس از یک دوره طولانی، رشد قیمت این فلز ارزشمند، زیر سطح ۳۵۰۰ دلار متوقف شده است. در مقابل، پلاتین وارد حالت شکست عمودی شده و به ۱۳۵۰ دلار در هر اونس رسید که بالاترین سطح از سپتامبر ۲۰۱۴ است.

در چین که بزرگترین مصرف کننده پلاتین در جهان به شمار می‌رود، تقاضا در حال افزایش بوده و واردات به چین در آوریل، ۱۱.۵ تن افزایش یافت که بالاترین میزان کل ماهانه در بیش از یک سال است.

بانک آمریکا تخمین زده که اگر فقط یک درصد از تقاضای جهانی برای جواهرات طلا، به پلاتین تغییر کند، ۷۰۰ هزار اونس عرضه اضافی نیاز خواهد بود که کسری فعلی جهانی این فلز ارزشمند را دو برابر خواهد کرد.

در همین حال، صندوق‌های ETF پلاتین و قراردادهای خرید موسسه ای، افزایش یافته اند و پیش بینی می‌شود تقاضای سرمایه گذاری در سال ۲۰۲۵، به ۶۸۸ هزار اونس برسد.

از سوی دیگر، شورای سرمایه گذاری جهانی پلاتین، کمبود ۹۶۶ هزار اونس پلاتین را در سال ۲۰۲۵ پیش بینی کرده است که سومین کمبود سالانه متوالی این فلز ارزشمند خواهد بود. ذخایر فیزیکی ممکن است به زیر ۲.۵ میلیون اونس کاهش یابد که تنها دو تا سه سال مصرف را با سرعت فعلی پوشش می‌دهد.

آفریقای جنوبی که بیش از ۸۰ درصد پلاتین جهان را تامین می کند، همچنان با خاموشی برق، تعطیلی معادن و کمبود سرمایه مواجه است که به کمبود رو به رشد عرضه می‌افزاید. حتی بدتر از آن، مدیرعامل شرکت «ایمپالا پلاتینوم» به تازگی هشدار داده که قیمت‌ها هنوز برای توجیه توسعه معدن جدید بسیار پایین است که به معنای عدم عرضه جدیدی در آینده نزدیک خواهد بود.

طلا ممکن است پول باشد اما پلاتین کاربردی است. بیش از ۸۰ درصد تقاضا برای پلاتین از صنعت، به ویژه خودروسازی است. با افزایش تولید جهانی خودروهای احتراق داخلی، استفاده از پلاتین در حال افزایش است. تحلیلگران «جی اس سی کامادیتی اینتلیجنس» تخمین می‌زنند که کاهش یک درصدی سهم بازار خودروهای برقی می‌تواند تقاضا برای پلاتین را تا ۲۵ هزار اونس افزایش دهد.

اگر استفاده رو به رشد از پلاتین در سلولهای سوختی هیدروژنی، تولید مواد شیمیایی و فناوری انرژی سبز را هم اضافه کنیم، فلزی خواهیم داشت که هم از نظر مالی جذاب و هم از نظر صنعتی، ضروری است.

پلاتین یکی از کمیاب ترین فلزات روی زمین است. در برابر هر اونس پلاتین استخراج شده، ۱۸ اونس طلا استخراج می‌شود. اما امروزه پلاتین کمتر از ۵۰ درصد قیمت طلا معامله می‌شود. بر اساس گزارش اف ایکس ایمپایر، از نظر تاریخی، پلاتین برای چندین دهه از طلا گرانتر بود تا این که ۱۰ سال گذشته این وضعیت تغییر کرد، اما اکنون این رابطه تاریخی در آستانه بازگشت قدرتمند به قبل است. قیمت طلا در معاملات روز جمعه بازار جهانی تغییری نداشت و با کاهش هفتگی روبرو شد. هر اونس طلا برای تحویل فوری، در ۳۳۶۸ دلار و ۶۸ سنت ایستاد و برای کل هفته، ۱.۸ درصد کاهش نشان داد.

خبر

شهردار شهریار تاکید کرد:

ضرورت هم‌افزایی برای شهری پویا و شهروندانی آگاه

شهریار-کیایی ملکی در همایش شهرداران استان تهران بر هم‌افزایی برای شهری پویا و شهروندانی آگاه تاکید کرد

علی ملکی، شهردار شهریار، در همایش سراسری شهرداران استان تهران که در لواسان برگزار شد، با تأکید بر اهمیت هم‌افزایی و تبادل تجربیات، به تشریح دستاوردهای شهریار و برنامه‌های آتی این شهر پرداخت.

ملکی با اشاره به محوریت این همایش در زمینه تبادل تجربیات شهرداری های موفق، سیاست گذاری های نوین، مسائل مهم شهرسازی و مدیریت شهری، بر لزوم ارتقای عملکرد مجموعه مدیریت شهری و توجه به حقوق شهروندی تأکید کرد.

وی افزود: «هدف اصلی ما در این همایش، افزایش هماهنگی بین شهرداری ها، ایجاد نوآوری در مدیریت شهری و در نهایت، ارتقای کیفیت زندگی شهروندان است.»

شهردار شهریار با بیان اینکه شهریار نیز در مسیر توسعه و پیشرفت گام‌های بلندی برداشته است، به پروژه‌های عمرانی، فرهنگی و اجتماعی در دست اقدام اشاره کرد و از آمادگی این شهر برای تبادل تجربیات با سایر شهرداری های استان خبر داد.

ملکی همچنین بر اهمیت نقش روابط عمومی ها در آگاهی بخشی به شهروندان و ایجاد ارتباط دوسویه بین مردم و شهرداری تأکید کرد و افزود: «روابط عمومی ها باید با استفاده از ابزارهای نوین ارتباطی، پل ارتباطی مستحکمی بین شهروندان و مدیریت شهری ایجاد کنند.»

در پایان، شهردار شهریار ابراز امیدواری کرد که این همایش، گامی مؤثر در جهت پیشبرد اهداف مشترک شهرداری های استان تهران و ساختن شهرهایی پویا و شهروندانی آگاه باشد.

اصلاح هندسی چهارراه نشاط شهرقدس با هدف تسهیل ترافیک

شهرقدس-کیایی شهردار قدس از عملیات اصلاح هندسی و روکش آسفالت چهارراه نشاط شهرقدس با هدف ایمن سازی و تسهیل ترافیک این تقاطع خبر داد.

به گزارش روابط عمومی شهرداری و شورای اسلامی شهر قدس؛ سعید شهلی با بیان اینکه بلوار تولیدگران جزو اصلی ترین محورهای مواصلاتی این شهر می باشد که بعضا به عنوان کمربندی نیز مورد استفاده قرار می گیرد، گفت: با توجه به مشکلات ترافیکی چهارراه نشاط در این محور، ساماندهی این تقاطع در دستور کار شهرداری قرار گرفت و یک طرح مطالعاتی نیز بدین منظور انجام شد.

وی افزود: در راستای ساماندهی تقاطع نشاط، چندی پیش این تقاطع مجهز به چراغ راهنمایی زماندار گردید که در تسهیل ترافیک این نقطه نقش موثری داشته است.

شهردار قدس تصریح کرد: همچنین عملیات عمرانی اصلاح هندسی و آسفالت ضلع جنوب غربی چهارراه نشاط در بلوار تولیدگران نیز توسط معاونت امور زیربنایی و ترافیک شهرداری قدس اجرا شد. این اقدام بخشی از یک طرح کلی جهت ساماندهی این تقاطع می باشد که با هدف ایمن سازی و تسهیل ترافیک این نقطه اجرایی خواهد شد.

مدیر عامل پخش فرآورده‌های نفتی استان:

مشکلی در تامین سوخت مورد نیاز خودروی شهروندان گلستانی نداریم

گرگان-مهناز محمدزمانی مدیر عامل پخش فرآورده‌های نفتی گلستان اعلام کرد: هیچ کمبود و مشکلی در تامین سوخت مورد نیاز خودروها در استان وجود ندارد.

محمد حسینی گفت: در شرایط کنونی نه تنها در تامین سوخت مورد نیاز شهروندان گلستانی مشکلی نداریم، بلکه تمهیدات لازم برای تامین سوخت مورد نیاز مسافران و مهمانان استان نیز در نظر گرفته شده است.

حسینی افزود: با توجه به مخاطرات نگهداری بنزین در منازل، سوخت گیری با گالن یا ظروف دیگر در جایگاه‌ها ممنوع است.

وی تاکید کرد: شهروندان گلستانی تلاش نمایند در صورت امکان برای سوخت گیری از کارت سوخت خودروی شخصی خود استفاده نمایند و کارت سوخت جایگاه برای مواد خاص مانند مسافران و وسایل عمومی خدمت رسان مورد استفاده قرار گیرد.

جلسه ستاد تنظیم بازار چهارمحال و بختیاری برگزار شد

شهرکرد-مصطفوی جلسه ی ستاد تنظیم بازار استان به ریاست مهندس مردانی استاندار محترم و مدیران کل مربوطه از جمله ریاست سازمان جهاد کشاورزی و مدیر کل غله استان برگزار شد. استاندار در این جلسه هماهنگی و تعامل بین مردم و مسئولین را خواستار شدند و گفتند: از بین بردن امنیت اقتصادی یکی از اهداف دشمن در این برهه ی حساس میباشد. وی افزود: یکی از اقدامات سریع و کوتاه مدت مسئولین مربوطه، افزایش نظارت بر عرضه و تقاضا کالاهای اساسی میباشد زیرا در شرایط خاص مردم نباید هیچ گونه نگرانی در مورد مایحتاج روزانه خود داشته باشند. استاندار بیان داشتند بدلیل حضور هموطنان از اکثر نقاط کشور در استان، میبایست خدمات رفاهی و هم چنین تامین مایحتاج و نیازهای آنان بیش از گذشته مورد توجه قرار گیرد. مدیر کل غله استان در جلسه تنظیم بازار گفتند: هیچ گونه کمبودی در حوزه کالاهای اساسی از جمله برنج، شکر و آرد وجود نداشته و این اداره کل آمادگی دارد تا به هر مقدار، با تصمیم ریاست تنظیم بازار استان در بازار عرضه نماید. وی افزود در آینده ای نزدیک با هماهنگی سازمان جهاد کشاورزی و اداره کل صنعت و معدن گشت های ویژه ای جهت سرکشی به کسبه تشکیل خواهد شد تا با تخلف های احتمالی از جمله احتکار کالاهای اساسی، گرانفروشی یا کم فروشی برخورد جدی گردد. یگانگی افزود آرد مورد نیاز نانوایی های سراسر استان بدون هیچ گونه تاخیری روزانه توزیع میگردد و خبازان محترم طبق برنامه ی زمانبندی و بدون وقفه پخت نان جهت مصرف هم استانی ها را انجام میدهند. هم چنین سهمیه آرد استان افزایش پیدا کرده و با برنامه ریزی دقیق در اختیار نانوایان برتر قرار خواهد گرفت.

مدیر عامل آب منطقه‌ای استان اعلام کرد:

اجرای ۴۲ درصدی سند سازگاری با کم آبی در استان یزد

یزد-سمیه شرف الدینی مدیر عامل آب منطقه‌ای یزد با اشاره به برداشت حدود دو برابری آب از سفره‌های زیرزمینی استان، از اجرای ۴۲ درصدی سند سازگاری با کم آبی در این استان تاکنون خبر داد.

جواد محجوبی در نشست شورای حفاظت از منابع آب و کارگروه سازگاری با کم آبی استان که به مناسبت هفته صرفه جویی در مصرف آب برگزار شد، به کاهش بارندگی های استان اشاره کرد و گفت: میانگین بارندگی استان در دراز مدت ۹۶.۴ میلیمتر است در حالی که میزان بارندگی استان در سال آبی جاری ۴۹.۸ میلیمتر بوده که منجر به رتبه ۲۹ استان در کشور شده است.

وی با بیان این که کسری تجمعی مخازن آب زیرزمینی استان ۹ میلیارد متر مکعب است، ابراز کرد: به طور متوسط سفره‌های آب زیرزمینی استان سالیانه ۲۴۴ میلیون متر مکعب به دلیل برداشت‌های بی رویه افت می کنند.

محجوبی با بیان این که استان یزد رتبه پنجم بالاترین کسری تجمعی مخزن در کشور را دارد، افزود: با وجود تعداد پایین چاه‌های کشاورزی نسبت به سایر استان‌ها، این کسری مخزن بالا نشان دهنده برداشت بیش از حد از آب قابل برنامه ریزی و تجدید پذیر از چاه‌هاست.

مدیر عامل آب منطقه‌ای یزد بیان کرد: اگر حدود ۸۰۰ میلیون متر مکعب کل مصارف آب استان از سفره آب زیرزمینی را بر میزان آب قابل برنامه ریزی تقسیم کنیم متوجه میزان برداشت حدود دو برابری آب از سفره‌های زیرزمینی استان می شویم در حالی که استانداردهای جهانی ۴۰ تا ۶۰ درصد است.

محجوبی با اشاره به این که در چند سال گذشته برنامه ریزی ها براساس آب قابل برنامه ریزی که حدود ۷۵ درصد آب تجدید پذیر است، انجام شده است، گفت: براساس سند سازگاری با کم آبی برداشت از سفره‌های آب زیرزمینی از طریق چاه‌های کشاورزی باید به کمتر از ۴۰۰ میلیون متر مکعب در سال برسد.

وی به عملکرد خوب استان در اجرای سند سازگاری با کم آبی اشاره کرد و گفت: با کمک همه دستگاه‌های مربوطه تاکنون ۴۲ درصد از اجرای این سند محقق شده است.

مدیر عامل آب منطقه‌ای یزد افزود: در حال حاضر ۸۰۰ حلقه چاه کشاورزی معادل ۳۴ درصد از کل چاه‌های استان به دلیل ناتوانی و کسری آبخوان و همچنین برداشت بیش از حد از سفره نمی توانند به میزان پروانه‌های تعدیلی موجود آب برداشت کنند.

محجوبی در پایان هدف از اجرای برنامه سازگاری با کم آبی را رسیدن به آب قابل برنامه ریزی یعنی برداشت حدود ۴۰۰ میلیون متر مکعب آب در سال و حفظ منابع موجود جهت پایداری یزد در آینده دانست.

سید مهدی طلایی مقدم معاون هماهنگی امور عمرانی استاندار نیز در این نشست گفت: اگر مدیریت، نظارت و اجرای چاه‌های آب کشاورزی به جوامع محلی و ذینفعان واگذار شود، نتایج بهتری در مدیریت مصرف آب حاصل می‌شود.

وی هدف از برگزاری این نشست را بررسی روند اجرای سیاست‌های مدیریت مصرف آب، هم‌افزایی بین دستگاه‌ها و برنامه‌ریزی برای عبور مؤثر از بحران کم‌آبی در استان دانست.

سمنان

رئیس اداره جهاد کشاورزی میامی:

۱۵ هکتار طرح آبیاری نوین در میامی افتتاح شد

سمنان-رضا سروش میامی-رئیس اداره جهاد کشاورزی میامی از بهره برداری سیستم آبیاری تحت فشار در ۱۵ هکتار راضی کشاورزی این شهرستان خبر داد و گفت: هدف از این اقدام ارتقای راندمان و استفاده بهینه آب است.

محمد حسینی در یکی از مزارع میزبان طرح آبیاری نوین میامی بابیان اینکه سیستم آبیاری نوین در هفته جهاد کشاورزی به بهره برداری رسید، ابراز داشت: این اقدام ۱۵.۶۳ هکتار اراضی کلاته‌های شرقی میامی را تحت پوشش قرار می دهد.

وی با بیان اینکه راه اندازی سیستم نوین آبیاری منبع تأمین آب این زمین کشاورزی بر اساس الگوی کشت تولید گندم و چغندر را تأمین می کند، افزود: دبی چاه عمیق آب ۱۵.۸ لیتر بر ثانیه است.

رئیس اداره جهاد کشاورزی میامی بابیان اینکه در مجموع برای اجرای پروژه بیش از ۱۵ میلیارد ریال هزینه شده است، ابراز داشت: ۱۳ میلیارد ریال سهم حمایت دولت و مابقی سهم آورده سرمایه گذار بوده است. حسینی با بیان اینکه مهمترین هدف از توسعه سیستم‌های نوین آبیاری مدیریت بهره برداری از منابع زیر زمینی است، تصریح کرد: ارتقای راندمان آبیاری و استفاده بهینه آب دیگر مزایای اجرای طرح است.

وی افزود: افزایش کمیت و کیفیت محصولات و افزایش میزان تولید محصولات کشاورزی به ازای مقدار آب مصرفی در واحد سطح از دیگر مزیت‌های این پروژه است.

مدیر کل تعاون، کار و رفاه اجتماعی کردستان:

تحول اداری در سایه مسئولیت پذیری و پاسخگویی

سنندج-فاطمه ملایی مدیر کل تعاون، کار و رفاه اجتماعی کردستان در اولین جلسه شورای راهبری تحول اداری این اداره کل که به منظور بررسی چالش های اداری برگزار شد، گفت: تحول اداری و اصلاح ساختاری در سایه‌ی مسئولیت پذیری و پاسخگو بودن کارکنان و مدیران جامه‌ی عمل می پوشاند.

برهان صلواتی با بیان اینکه برای بررسی واقع گرایانه مشکلات اداری نیاز به آرامش و صبوری است گفت: با امانت‌داری، تعامل و احترام متقابل میان مسئولان و کارکنان، می توان بر چالش ها و مشکلات اداری فائق آمد.

صلواتی افزود: باید با توجه به حجم کاری هر اداره، ساختار نیروی انسانی را در اداره کل تعاون، کار و رفاه اجتماعی و شهرستان ها، مورد بازنگری قرار داد و با شناسایی ظرفیت‌ها در سراسر استان، حجم کاری را متناسب با هر نیرو به اندازه توان و تخصص آنها تقسیم و واگذار کرد.

مدیر کل تعاون، کار و رفاه اجتماعی کردستان عنوان کرد: به منظور رفع مشکلات موجود در این اداره کل، بخصوص نیروهای شرکتی و با توجه به حجم بسیار بالای کار، نیازمند افزایش پست های سازمانی هستیم و در این راستا با همت دولت و دریافت مجوزهای استخدام در وزارت تعاون، کار و رفاه اجتماعی در پست‌های مورد نیاز در آینده‌ی نزدیک بخشی از کمبود نیرو جبران خواهد شد.

صلواتی گفت: باید برای استفاده از تجارب بازنشستگان، در زمینه ایجاد تعاونی های جدید از جمله تعاونی بازنشستگان اقدام کرد و بودجه لازم و مصوب پژوهش های کاربردی در زمینه تحول اداری را فراهم نمود.

مدیر کل تعاون، کار و رفاه اجتماعی کردستان با اشاره به واگذاری مسئولیت تام به مدیران شهرستان ها، گفت: مدیران و مسئولان ما باید امانت دار خوبی باشند تا بتوانند عدالت را در کارها رعایت کنند و در این ارتباط ماموریت های اداری و اضافه کاری کارکنان و انجام وظایف سازمانی به صورت دقیق و واقعی به ثبت برسد.

در این جلسه مصوبات شورای راهبری تحول اداری قرائت شد و مسئولان کمیته های مختلف به ارائه گزارش پرداختند.

اصفهان

مدیرعامل سازمان ساماندهی مشاغل شهری و فراورده‌های کشاورزی شهرداری اصفهان:

کالاهای اساسی به میزان مورد نیاز در بازارهای کوثر موجود است

اصفهان-مریم مومنی مدیرعامل سازمان ساماندهی مشاغل شهری و فراورده‌های کشاورزی شهرداری اصفهان با تاکید بر اینکه کالاهای اساسی به میزان مورد نیاز شهروندان در بازارهای کوثر وجود دارد، گفت: در این بازارها شرایط عادی است و هیچ مشکل و کمبودی در تأمین کالاهای ضروری وجود ندارد.

به گزارش اداره ارتباطات رسانه ای شهرداری اصفهان، علی حاجیان با اعلام این خبر اظهار کرد: حدود ۱۵ بازار کوثر در نقاط مختلف شهر اصفهان فعال است و کالاهای اساسی به میزان مورد نیاز شهروندان در این بازارها وجود دارد و شهروندان هیچ گونه نگرانی برای خرید مایحتاج خود ندارند. وی افزود: در این بازارها شرایط به‌صورت عادی است و هیچ مشکل و کمبودی در تأمین کالاهای ضروری وجود ندارد. مدیرعامل سازمان ساماندهی مشاغل شهری و فراورده‌های کشاورزی شهرداری اصفهان خاطرنشان کرد: بهره‌برداران و کارکنان بازارهای کوثر همکارانی ارزشمند این سازمان محسوب می‌شوند که با درک متقابل و همکاری سازنده، رضایت عمومی را هدف قرار داده‌اند، بنابراین بر خود لازم می‌دانم از بهره‌برداران و کارکنان خدوم و زحمت کش این بازارها بابت تلاش مضاعفی که در این شرایط دارند، قدردانی کنم.

شهردار مهستان:

اولویت شهرداری مهستان در شرایط کنونی حفظ آرامش شهروندان است

کرج-ترنم مظفری شهردار مهستان با اشاره به شرایط کنونی کشور گفت: در حوزه فعالیت‌های فرهنگی و اجتماعی، پشتیبانی‌های لازم را در تعامل با نهادهای مردمی و فرهنگی در دستور کار قرار داده است.

علی گلرخی شهردار مهستان، با اشاره به سخنان اخیر رهبر معظم انقلاب مبنی بر تقویت خدمات رسانی به مردم گفت: مدیریت شهری مهستان با حداکثر توان عملیاتی در حال ارائه خدمات به شهروندان و مسافران است و این روند بدون هیچ وقفه‌ای ادامه خواهد داشت. گلرخی با تأکید بر اهمیت حفظ آرامش اجتماعی و تداوم خدمات در شرایط خاص افزود: رسالت ما آن ایجاد رفاه و آسایش مردم در این شرایط کنونی است.

شهردار مهستان خاطرنشان کرد: شرایط فعلی، نه تنها مانعی برای فعالیت‌های شهرداری ایجاد نکرده، بلکه موجب تقویت همبستگی درون سازمانی و افزایش انگیزه برای خدمت صادقانه شده است. گلرخی گفت: تمامی پرسنل شهرداری با وحدت و انسجام، آماده انجام مأموریت‌های محوله هستند.

وی در خصوص ارتقاء روحیه عمومی شهروندان مهستان در این روزها تاکید کرد: شهرداری در حوزه فعالیت‌های فرهنگی و اجتماعی، پشتیبانی‌های لازم را در تعامل با نهادهای مردمی و فرهنگی در دستور کار قرار داده است.

شهردار مهستان همچنین گفت: با توجه به شرایط ویژه کشور، تمامی بخش‌های عملیاتی، لجستیکی و امدادی مدیریت شهری در وضعیت آماده‌باش کامل قرار دارند تا در صورت لزوم، خدمات لازم به‌سرعت و با کیفیت به شهروندان ارائه شود.

قزوین

برخورد با فروش اجباری محصولات؛

تشدید نظارت صمت بر بازار قزوین

قزوین-مریم نقدی مدیر کل صنعت، معدن و تجارت قزوین از تشدید نظارت بر بازار کالاهای اساسی در استان خبر داد و گفت: متصدیانی که بر فروش اجباری برخی محصولات خود اصرار دارند، قاطعانه با آنان برخورد می‌شود.

محسن رستمی در نشست هماهنگی مدیران داخلی صمت با فروشگاه‌ها و مراکز عرضه کالاهای اساسی استان قزوین، اظهار کرد: متاسفانه گزارش شده تعداد محدودی از واحدها به فروش اجباری بعضی از محصولاتشان اقدام کرده‌اند که با آنها به طور جدی برخورد قانونی خواهد شد.

وی با اشاره به اینکه در حال حاضر هیچ مشکلی در خصوص تامین کالاهای اساسی در استان وجود ندارد، تصریح کرد: این در حالی است که با تامین روغن خام برای تولید کنندگان و همچنین تخصیص ارز ویژه برای واردات که به تازگی صورت گرفته، روند تولید در سطح استان تسریع بخشیده خواهد شد.

رستمی ادامه داد: با توجه به اعتماد مردم به فروشگاه‌های زنجیره‌ای و همکاری مدیران این فروشگاه‌ها، توزیع کالاهای اساسی و اقلام ضروری و مورد نیاز شهروندان به خوبی صورت می گیرد و هیچ کمبود کالایی نیز در سطح بازار نداریم.

به گفته این مسوول، در خصوص کمبود بعضی اقلام در سطح عرضه با هماهنگی های صورت گرفته با تولید کنندگان و عاملان پخش، قرار شد که در کمترین فرصت عرضه این محصولات به روال عادی خود باز گردد.

در ادامه این نشست، مدیران فروشگاه‌های زنجیره‌ای در جهت توزیع کالا به مردم در شرایط کنونی کشور اعلام آمادگی کردند و سپس به بیان مشکلات و درخواست‌های خود جهت تسریع در فرآیند تامین و توزیع کالا پرداختند.

در راستای مسئولیت‌های اجتماعی انجام شد؛

دیدار سرپرست بهزیستی استان مرکزی با مدیر عامل کارخانه املاح اراک

اراک-اعظم نوری سرپرست بهزیستی استان مرکزی با مدیر عامل کارخانه املاح اراک در راستای مسئولیت‌های اجتماعی دیدار کرد.

به گزارش روابط عمومی بهزیستی استان مرکزی، اله‌دادی سرپرست بهزیستی استان مرکزی با شاه کرمی مدیر کارخانه املاح اراک، دیدار و گفت‌وگو کرد

در این نشست، موضوع مسئولیت‌های اجتماعی صنایع و همکاری‌های مشترک در حمایت از مددجویان تحت پوشش بهزیستی مورد بحث قرار گرفت. شاه کرمی بر تعهد کارخانه املاح اراک به ایفای نقش مؤثر در مسئولیت‌های اجتماعی تأکید کرد و آمادگی این واحد صنعتی را برای مشارکت در برنامه‌های حمایتی بهزیستی اعلام نمود.

اله‌دادی نیز از این رویکرد مثبت تقدیر کرد و بیان داشت: "همکاری بخش خصوصی و صنایع در حوزه‌های انسان‌دوستانه، گامی مهم در تحقق توسعه پایدار و بهبود کیفیت زندگی افراد نیازمند است."

این دیدار زمینه‌ساز توافق‌های اولیه برای همکاری‌های آتی در حوزه‌های مختلف حمایتی شد

تنگه هرمز بازار را تغییر می‌دهد؟

پیش‌بینی قیمت سه رقمی برای نفت

خریدار یک کارشناس انرژی گفت: اگر دامنه جنگ به خلیج فارس و تنگه هرمز کشیده شود قیمت سه رقمی نفت دور از ذهن نیست.

مرتضی بهروزی فر، در ارزیابی اوضاع بازار نفت با توجه به جنگ ایران و رژیم صهیونیستی اظهار داشت: بازار نفت بستگی به این دارد که چقدر تنش‌ها افزایش یابد اگر محدود به جغرافیای ایران و سرزمین اشغالی باشد و به خلیج فارس کشیده نشود قیمت نفت در حد چند درصد افزایش خواهد یافت و تغییری نمی کند اما در صورت تعمیق اخلال در خلیج فارس و تنگه هرمز قیمت‌ها را به میزان قابل توجه صعودی خواهد کرد.

وی با اشاره به واکنش کشورهای عرب منطقه گفت: سال‌های گذشته عربستان، امارات، کویت و قطر سرمایه گذاری‌های هنگفتی برای توسعه داشته‌اند، به عنوان مثال قطر یکی از بزرگترین صادرکنندگان گاز دنیا شده و تمام ثروت این کشور در خلیج فارس واقع شده و اگر در این منطقه تنش ایجاد شود همه آنچه در چند دهه گذشته هزینه کرده از دست خواهد داد. به همین دلیل کشورهای عرب تمایلی به ادامه تنش ندارند هرچند همه می‌دانیم بهبود وضعیت ایران نیز به نفع کشورهای عرب نیست. ضمن اینکه با اسراییل نیز علیه ایران همدست نخواهند شد.

عضو هیات علمی موسسه مطالعات بین المللی انرژی درباره واکنش بورس بازان نفتی به اوضاع منطقه گفت: یکی از مواردی که روی قیمت نفت تاثیر دارد اقدامات بورس بازان دنیا است و این معاملات است که قیمت ها را در بازار واقعی تعیین می کند مسلما همه اینها باتوجه به شرایط ژئوپلیتیک منطقه تعیین می شود، اما اینکه تصور کنیم بورس بازان به خودی خود و بدون تحول قیمت را تغییر دهند منطقی نیست بورس های بین المللی چارچوب‌هایی دارند که اجازه دخالت به افراد و اشخاص جهت درستکاری در قیمت‌ها را نخواهند داد. بنابراین عملا بخش عرصه و تقاضا و موضوع ژئوپلیتیک است که نفت را مدیریت می کند.

وی در ادامه خاطرنشان کرد: اکنون بعید است که امریکا تمایل داشته باشد که سطح تنش با ایران بالا برود اگر تنش بالا نرود و دامنه به خلیج فارس کشیده نشود قیمت ها نهایتا ۱۰ درصد افزایش خواهد یافت. اما در صورت گسترش تا خلیج فارس نگرانی بازار جهانی در رابطه با امنیت مسیر تردد در خلیج فارس و باب المندب و با توجه به اینکه بخش قابل توجهی از نفت و ال ان جی از تنگه هرمز و دریای عمان عبور می کند در صورت افزایش تنش؛ قیمت نفت و هم گاز افزایش قابل توجهی خواهد داشت.

بهروزی فر با اشاره به واکنش روسیه بیان کرد: اکنون روسیه از این شرایط سود می برد چون در اوکراین تحت الشعاع قرار دارد و از سوی دیگر هر میزان که قیمت بالا برود از فشارهای تحریمی مسکو کم می‌شود و درآمدهای روس‌ها افزایش خواهد یافت و نفت را با حجم و رقم بالاتری می فروشد.

وی گفت: قیمت نفت در شرایط حاضر تا ۸۰ دلار منطقی است مگر اینکه دامنه جنگ به خلیج فارس و تنگه هرمز کشیده شود که در این صورت قیمت سه رقمی دور از ذهن نیست.

نفت

نیازی به مداخله اوپک‌پلاس در بازار نفت نیست

رئیس جمهوری روسیه با تأکید بر اینکه افزایش قیمت نفت ناشی از درگیری ایران و رژیم صهیونیستی خیره کننده نیست، اعلام کرد که اوپک پلاس فعلاً نیازی به مداخله در بازار نفت نمی‌بیند.

به نقل از رویترز، ولادیمیر پوتین گفت: درگیری نظامی بین ایران و رژیم صهیونیستی سبب افزایش قابل توجه قیمت نفت نشده است، از این رو فعلاً ائتلاف تولیدکنندگان عضو سازمان کشورهای صادرکننده نفت (اوپک) و متحدانش (اوپک پلاس) نیازی به اقدام فوری برای تغییر سیاست‌های تولید نفت ندارند.

این سخنان رئیس جمهوری روسیه در حالی مطرح می‌شود که در پی تشدید حمله‌های هوایی ایران و رژیم صهیونیستی به یکدیگر، قیمت نفت خام شاخص برنت به بالاترین سطح خود از اواخر ژانویه رسیده است. پوتین گفت: قیمت نفت خام اکنون حدود ۷۵ دلار برای هر بشکه معامله می‌شود، در حالی که پیش از درگیری‌ها، قیمت آن حدود ۶۵ دلار بود، کارشناسان روس معتقدند این افزایش قابل توجه نیست و بازار نیازی به اصلاح فوری ندارد.

ایران به‌عنوان سومین تولیدکننده بزرگ نفت در میان اعضای اوپک نقشی مهم در ثبات عرضه دارد و درگیری‌های اخیر نگرانی‌هایی را درباره احتمال اختلال در عرضه نفت و افزایش قیمت‌ها ایجاد کرده است. رئیس جمهوری روسیه یادآور شد که هشت عضو اوپک پلاس به‌تدریج در حال بازگرداندن کاهش عرضه داوطلبانه اضافه خود به بازار هستند تا ضمن حفظ تعادل بازار، قیمت‌ها نیز در سطوح مطلوب باقی بماند. پوتین تصریح کرد: همه ما با هم شاهد تحولات خواهیم بود، اکنون نیازی به اقدام فوری نیست.

آیا کانادا می تواند جای روسیه را به عنوان ابرقدرت نفت و گاز بگیرد؟

خریدار کانادا دارای ذخایر قابل توجه نفت و گاز طبیعی است، اما در حال حاضر به میزان قابل توجهی کمتر از روسیه تولید می‌کند. رئیس گروه تحقیقاتی گروه هفت (G7) که یک استاد علوم سیاسی دانشگاه تورنتو است، هفته گذشته اظهار کرد: اعضای گروه هفت باید واردات انرژی روسیه شامل نفت خام، زغال سنگ، گاز طبیعی، اورانیوم را به طور کامل ممنوع کنند. کانادا با داشتن پنجمین ذخایر بزرگ نفت در جهان و حضور در میان سه تولید کننده برتر اورانیوم، می‌تواند به پر کردن این شکاف کمک کند. اما آیا کانادا واقعا می‌تواند جایگزین روسیه در صحنه جهانی انرژی شود؟ این کار ممکن است دشوار باشد.

روسیه و کانادا در میان پنج تولیدکننده برتر نفت در جهان قرار دارند. روسیه، سومین و کانادا، چهارمین تولیدکننده بزرگ نفت در جهان است و رتبه اول و دوم در اختیار آمریکا و عربستان سعودی قرار دارد.

روسیه بیش از ۹ میلیون بشکه در روز تولید می‌کند و می‌تواند به راحتی بیش از ۱۰ میلیون بشکه در روز تولید کند و کانادا حدود پنج میلیون بشکه در روز تولید می‌کند. این دلیل کافی است تا اظهارات جان کرتون، با دیده تردید نگریسته شود. برای کشوری که روزانه پنج میلیون بشکه نفت تولید می‌کند، از نظر فیزیکی غیرممکن است که جایگزین کشوری شود که تقریبا دو برابر این مقدار تولید می‌کند. این وضعیت جالبی است، زیرا کانادا قطعا منابع لازم را برای انجام این کار دارد و از نظر ذخایر نفت، با ۱۷۱ میلیارد بشکه ذخایر که بیشتر آن ماسه های نفتی است، در رتبه سوم جهان قرار دارد. در مقایسه، روسیه کمتر از نیمی از این ذخایر یا به عبارتی حدود ۸۰ میلیارد بشکه از ذخایر نفت را در اختیار دارد.

با این حال، موضوع سیاست و قیمت‌ها نیز وجود دارد و اینکه آیا کانادا می‌تواند به صورت فرضی، تولید خود را برای برابری با تولید روسیه افزایش دهد یا خیر.

کانادا به دلیل تشریفات اداری در صنعت انرژی، بدسابقه است. چندین دولت لیبرال متوالی تمام تلاش خود را انجام داده اند تا صنعت را با الزامات زیست محیطی بیشتری سرکوب کنند که بر هزینه های تولیدکنندگان افزوده و به طور کلی انجام فعالیت را برای آنها دشوارتر کرده است. با این حال، کانادا با وجود محدودیت نظارتی سختگیرانه تر، نفت بیشتری تولید می‌کند.

کانادا بیشتر نفت خام خود را به همسایه خود آمریکا صادر می‌کند، زیرا انتقال نفت از کانادا به ایالات متحده از نظر جغرافیایی ساده بوده و از نظر اقتصادی منطقی است، بنابراین، تقریبا تمام نفت کانادا به آنجا می‌رود، اما به تازگی، مقامات در اتاوا تصمیم گرفتند که تنوع بخشی ممکن است ایده خوبی باشد.

نیرو

صادرات نفت ایران به چین علیرغم حملات اسرائیل افزایش یافت

روزنامه آمریکایی نیویورک تایمز گزارش داده است که ایران، با وجود قرار گرفتن در معرض حملات هوایی اسرائیل، همچنان موفق شده است صادرات نفت خود به چین را اندکی افزایش دهد. روزنامه آمریکایی نیویورک تایمز گزارش داده است که ایران، با وجود قرار گرفتن در معرض حملات هوایی اسرائیل، همچنان موفق شده صادرات نفت خود به چین را اندکی افزایش دهد. بر اساس این گزارش، شرکت تحلیل داده‌های انرژی «کپلر» (Kpler) اعلام کرده که صادرات نفت ایران به چین در هفته‌های اخیر رشد مختصری داشته است؛ این در حالی است که زیرساخت‌های انرژی ایران در برخی مناطق هدف حملات اسرائیل قرار گرفته‌اند. به گفته تحلیل گران، این افزایش صادرات نشان می‌دهد که ایران تلاش دارد مسیرهای صادراتی خود را حتی در شرایط ناپایدار جنگی حفظ کرده و اختلالات را به حداقل برساند.

بر اساس اطلاعات کپلر، چین همچنان اصلی‌ترین مقصد نفت خام ایران به شمار می‌رود و با وجود فشارهای تحریمی و شرایط امنیتی، جریان صادرات قطع نشده است.

ماجرای برخاستن دود از انبار نفت شهرری چیست؟

کارشناس ارشد حوزه انرژی، ضمن تاکید بر کنترل کامل شرایط پس از حمله به انبار نفت شهرری، اعلام کرد: آنچه در حال سوختن است مواد نفتی باقی‌مانده در مخازن حادثه‌دیده است.

سید مهدی رضایی، کارشناس ارشد حوزه انرژی و از متخصصان صنعت پالایش نفت درباره حادثه انبار نفت شهرری و دودی که بعد از گذشته یک هفته از حادثه انبار نفت در جنوب تهران هنوز دیده می شود گفت: در ابتدا لازم می‌دانم به مردم عزیزمان اطمینان دهم که شرایط تحت کنترل کامل قرار دارد و نگرانی‌ها کاملاً بی‌مورد است. آنچه در حال سوختن است، مواد نفتی ته‌مانده در مخزن حادثه‌دیده است که به صورت طبیعی و کنترل شده باید سوخته شود تا احتمال بروز حادثه‌های بزرگ‌تر و نشت مواد خطرناک به حداقل برسد. وی با تاکید براین که این آتش‌سوزی در این شرایط خاص امری عادی تلقی می‌شود گفت: سوختن نرم و کنترل شده مواد سوختی باقیمانده در مخازن آسیب‌دیده، رویه‌ای متعارف و ضروری پس از چنین حوادثی است. این روند کمک می کند از نشت نفت و انفجارهای احتمالی جلوگیری شود و ایمنی کامل برقرار بماند. رضایی ادامه داد: تیم‌های تخصصی فنی و مدیریت بحران در محل حضور دارند و به صورت شبانه‌روزی شرایط را تحت پایش قرار می دهند علاوه بر آن، دستگاه‌های مربوطه پایش کیفیت هوا و شاخص‌های زیست محیطی را به طور مستمر انجام می‌دهند تا سلامت مردم به هیچ عنوان به خطر نیفتد.

وی در پایان تصریح کرد: از مردم عزیز تقاضا داریم که آرامش خود را حفظ کنند و از نزدیک شدن به محل حادثه خودداری نمایند. همچنین پیگیری اخبار از منابع رسمی را جدی بگیرند و از شایعات پرهیز کنند.

ایجاد ظرفیت ۵۰۰ مگاواتی انرژی خورشیدی در منطقه اشتهارد

مدیرعامل شرکت برق منطقه ای تهران از ظرفیت احداث نیروگاه ۵۰۰ مگاواتی خورشیدی در اشتهارد خبر داد.

فرهاد شبیهی مدیر عامل برق منطقه‌ای تهران با اشاره به اینکه در منطقه اشتهارد، پروژه احداث نیروگاهی با ظرفیت ۵۰۰ مگاوات انرژی خورشیدی در دستور کار قرار دارد، گفت: با وجود اینکه این نیروگاه هنوز به مرحله تولید نرسیده، زیرساخت‌های انتقال مرتبط با آن، از جمله پست‌ها و خطوط، پیشاپیش طراحی و آماده‌سازی شده‌اند تا در زمان بهره‌برداری، شبکه قادر به دریافت و توزیع برق بدون تأخیر یا چالش فنی باشد. وی ادامه داد: در کنار توسعه پست کمال آباد، اقدامات مشابهی در دیگر پست‌های فوق توزیع همچون کوثر، مهرشهر و خوشنام نیز در حال انجام است. طراحی این پروژه‌ها به گونه‌ای است که مانع از توسعه نامتوازن در شبکه شود؛ به‌طوری که ظرفیت در هیچ سطحی اعم از بالادست، میان دست و پایین‌دست از حد نیاز فراتر یا کمتر نرود. این مقام مسئول ادامه داد: این توازن ساختاری، تضمین کننده پایداری و بهره‌وری بالا در سراسر زنجیره انتقال و توزیع است. به گفته وی افزون بر توسعه فیزیکی، نگهداری و تعمیرات پیشگیرانه نیز بخش حیاتی از تضمین کارایی شبکه محسوب می‌شود.

شبیهی توضیح داد: برنامه‌ریزی دقیق برای بازدیدهای دوره‌ای، اصلاح به‌موقع تجهیزات و جایگزینی قطعات فرسوده، موجب افزایش طول عمر اجزای شبکه و آمادگی آن برای عبور از دوره‌های اوج مصرف به‌ویژه در فصل تابستان می‌شود.

فراتر از کاغذ
پایگاه خبری خریدار آنلاین
www.KHARIDAARONLINE.ir

سازمان ثبت اسناد و املاک کشور
اداره کل ثبت اسناد و املاک استان اصفهان
شناسه آگهی: ۱۹۵۰۴۶۹

اداره ثبت اسناد و املاک حوزه ثبت ملک غرب اصفهان

آگهی موضوع ماده ۳ قانون و ماده ۱۳ آیین نامه قانون تعیین تکلیف وضعیت ثبتی و اراضی و ساختمان های فاقد سند رسمی برابر آرا صادره هیات‌های موضوع قانون تعیین تکلیف وضعیت ثبتی اراضی و ساختمان های فاقد سند رسمی مستقر در واحد ثبتی منطقه غرب اصفهان تصرفات مالکانه و بلامعارض متقاضیان محرز گردیده است لذا مشخصات متقاضیان و املاک مورد تقاضا به شرح زیر به منظور اطلاع عموم در دو نوبت به فاصله ۱۵ روز آگهی می‌شود. در صورتی که اشخاص نسبت به صدور سند مالکیت متقاضیان اعتراضی داشته باشند می‌توانند از تاریخ انتشار اولین آگهی به مدت دو ماه اعتراض خود را به اداره ثبت اسناد و املاک تسلیم و پس از اخذ رسید ظرف مدت یکماه از تاریخ تسلیم اعتراض دادخواست خود را به مرجع قضایی تقدیم نماید.

ردیف -۱ برابر رأی شماره ۳۷۶۸ مورخ ۱۴۰۴/۰۳/۰۳ هیأت سوم مالکیت آقای فرود هارونی به شناسنامه شماره ۶۰ کدملی ۴۶۲۲۹۴۴۰۷۳ صادره شهر کرد فرزند رحیم نسبت به سه دانگ مشاع از ششدانگ یکباب ساختمان به مساحت ۱۳۹،۵۰ مترمربع پلاک شماره ۳۲ اصلی واقع در اصفهان بخش ۱۴ حوزه ثبت ملک غرب اصفهان از مالکیت کریم مزروعی سیدانی فرزند عباسقلی تأئید و محرز گردیده است .

ردیف -۲ برابر رأی شماره ۳۷۶۹ مورخ ۱۴۰۴/۰۳/۰۳ هیأت سوم مالکیت آقای ستار هارونی به شناسنامه شماره ۱۰ کدملی ۴۶۲۳۰۹۸۳۶۲ صادره شهرکرد فرزند عبدالخلیل نسبت به سه دانگ مشاع از ششدانگ یکبا ب ساختمان به مساحت ۱۳۹،۵۰ مترمربع پلاک شماره ۳۲ اصلی واقع در اصفهان بخش ۱۴ حوزه ثبت ملک غرب اصفهان از مالکیت کریم مزروعی سبدانی فرزند عباسقلی تأئید و محرز گردیده است .

تاریخ انتشار نوبت اول : ۱۴۰۴/۰۴/۰۱
تاریخ انتشار نوبت دوم : ۱۴۰۴/۰۴/۱۶
شهریاری - رئیس منطقه ثبت اسناد و املاک غرب اصفهان

آگهی موضوع ماده ۳ قانون و ماده ۱۳ آیین نامه قانون تعیین تکلیف وضعیت ثبتی اراضی و ساختمان‌های فاقد سند رسمی
شناسه آگهی: ۱۹۵۱۵۰۷

نظر به اینکه برابر رأی شماره ۱۲۰۷ مورخ ۱۴۰۳/۱۲/۰۸ صادره از هیأت موضوع قانون تعیین تکلیف وضعیت ثبتی اراضی و ساختمان های فاقد سند رسمی مستقر در واحد ثبتی ناحیه یک اهواز تصرفات مالکانه و بلامعارض متقاضی در قسمتی از پلاک ۵۸/۲۵ بخش ۹ اهواز که حکایت از احراز مالکیت متقاضی نسبت به ملک مورد تقاضا و انتقال ملک از مالک رسمی (سهام باغات ۶۲۷ عباس بهرامی اسفرجانی) به متقاضی سوریه سعداوی مزبانی شماره شناسنامه ۸۵۸۹ کدملی ۱۹۸۸۳۴۳۹۳۳ فرزند احمد صادره دشت آزادگان نسبت به ششدانگ یک باب ساختمان به مساحت ۹۹۰/۸۳ مترمربع در قسمتی از پلاک فوق خریداری شده طبق شرحصدر آگهی و انتقال ملک از مالک رسمی بنام وی محرز گردیده است. لذا به منظور اطلاع عموم مراتب در دو نوبت به فاصله پانزده روز در رزنامه های محلی و کثیر الانتشار سراسری آگهی می‌گردد در صورتی که اشخاص نسبت به صدور سند مالکیت متقاضی اعتراضی داشته باشند می‌توانند از تاریخ انتشار اولین آگهی به مدت دوماه اعتراض خود را به این اداره تسلیم و پس از اخذ رسید، ظرف مدت یک ماه از تاریخ تسلیم اعتراض ، دادخواست خود را به مرجع قضائی تقدیم نمایند. بدیهی است در صورت انقضای مدت مذکور و عدم وصول اعتراض طبق مقررات سند مالکیت صادر خواهد شد. ضمناً صدور سند مالکیت مانع از مراجعه متضرر به دادگاه نخواهد بود.

تاریخ انتشار نوبت اول : ۱۴۰۴/۰۴/۰۱
تاریخ انتشار نوبت دوم : ۱۴۰۴/۰۴/۱۷
بهزاد مردانی- رئیس اداره ثبت اسناد و املاک ناحیه یک اهواز

اداره کل ثبت اسناد و املاک استان اصفهان
اداره ثبت اسناد و املاک اداره ثبت اسناد و املاک شمال اصفهان
شناسه آگهی: ۱۹۵۰۸۵۳

هیات موضوع قانون تعیین تکلیف وضعیت ثبتی اراضی و ساختمان‌های فاقد سند رسمی

آگهی موضوع ماده ۳ قانون و ماده ۱۳ آئین نامه قانون تعیین تکلیف وضعیت ثبتی و اراضی و ساختمان‌های فاقد سند رسمی برابر رای شماره ۱۴۰۴۶۰۳۰۲۰۲۶۰۰۱۵۶۹ مورخ ۱۴۰۴/۰۲/۰۲ هیات دوم متقاضی حسین رئیسی به شناسنامه شماره ۴۸۲ کدملی ۶۳۲۹۷۴۹۳۶۱ صادره فرزند علیجان نسبت به ششدانگ یک باب مغازه به مساحت ۴۱/۸۰ مترمربع از پلاک شماره ۲۸ واقع در بخش ۱۶ اداره ثبت اسناد و املاک شمال اصفهان با توجه به تقاضانامه ارائه شده و مستندات ضمیمه شامل (موجب قولنامه به متقاضی واگذار شده و تعدادی از شهود آن را تأیید نموده اند مالک رسمی حبیب اله اورنگی به موجب سند ۸۶۰۴۱ مورخ ۵۲/۱۲/۱۲ دفتر ۲ اصفهان بوده که مورد درخواست مع الواسطه به متقاضی واگذار و تعدادی از شهود آن را تایید نموده‌اند) و ملاحظه نقشه ملک و گزارش کارشناس منتخب و پاسخ وضعیت ثبتی که حکایت از احراز مالکیت متقاضی نسبت به ملک مورد تقاضا و انتقال ملک از مالک رسمی به متقاضی داشته و تصرفات متقاضی نسبت به مورد تقاضا احراز گردیده لذا به منظور اطلاع عموم مراتب در دو نوبت به فاصله ۱۵ روز آگهی می‌شود در صورتی که اشخاص نسبت به صدور سند مالکیت متقاضی اعتراضی داشته باشند می توانند از تاریخ انتشار اولین آگهی به مدت دو ماه اعتراض خود را به این اداره تسلیم و پس از اخذ رسید ظرف مدت یک ماه از تاریخ تسلیم اعتراض دادخواست خود را به مراجع قضایی تقدیم نمایند. بدیهی است در صورت انقضای مدت مذکور و عدم وصول اعتراض طبق مقررات سند مالکیت صادر خواهد شد.

تاریخ انتشار نوبت اول : ۱۴۰۴/۰۴/۰۱ **تاریخ انتشار نوبت دوم :** ۱۴۰۴/۰۴/۱۶
حسین زمانی علویجه - رئیس ثبت اسناد و املاک

آگهی موضوع ماده ۳ قانون و ماده ۱۳ آئین نامه قانون تعیین تکلیف وضعیت ثبتی و اراضی و ساختمان‌های فاقد سند رسمی
شناسه آگهی: ۱۹۵۱۲۲۷

برابر رای شماره ۱۴۰۴۶۰۳۲۹۰۱۰۰۰۲۹۸۷ مورخ ۱۴۰۴/۰۳/۱۳ هیات اول/دوم موضوع قانون تعیین تکلیف وضعیت ثبتی اراضی و ساختمان‌های فاقد سند رسمی مستقر در واحد ثبتی حوزه ثبت ملک شاهرود تصرفات مالکانه بلامعارض متقاضی آقای/خانم **سعید احمدی** فرزند عبدالوهاب به شماره شناسنامه ۸۰ در ششدانگ یک قطعه باغ به مساحت ۱۰۰۰ مترمربع قسمتی از پلاک ۸۳ فرعی از ۴ اصلی واقع در امیریه بخش ۳ شاهرود خریداری از زهرا کاوه بیرجندی محرز گردیده است.

لذا به منظور اطلاع عموم مراتب در دو نوبت به فاصله ۱۵ روز آگهی می شود درصورتی که اشخاص نسبت به صدور سند مالکیت متقاضی اعتراضی داشته باشند می توانند از تاریخ اتنشار اولین آگهی به مدت دو ماه اعتراض خود را به این اداره تسلیم و پس از اخذ رسید، ظرف مدت یک ماه از تاریخ تسلیم اعتراض ، دادخواست خود را به مراجع قضایی تقدیم نمایند. بدیهی است در صورت انقضای مدت مذکور و عدم وصول اعتراض طبق مقررات سند مالکیت صادر خواهد شد.

تاریخ انتشار نوبت اول : یکشنبه ۱۴۰۴/۰۴/۰۱
تاریخ انتشار نوبت دوم : دوشنبه ۱۴۰۴/۰۴/۱۶
حمیدرضا حسین پور- رئیس اداره ثبت اسناد و املاک شهرستان شاهرود

آگهی موضوع ماده ۳ قانون و ماده ۱۳ آئین نامه قانون تعیین تکلیف وضعیت ثبتی و اراضی و ساختمان‌های فاقد سند رسمی
شناسه آگهی: ۱۹۵۰۶۵۱

در برابر رأی شماره ۱۴۰۴۶۰۳۳۹۰۱۰۰۰۳۰۱۰ مورخ ۱۳ / ۰۳ / ۱۴۰۴ هیات اول دوم موضوع قانون تعیین تکلیف وضعیت ثبتی اراضی و ساختمان‌های فاقد سند رسمی مستقر در واحد ثبتی حوزه ثبت ملک شاهرود تصرفات مالکانه بلامعارض متقاضی آقای / خانم **علیرضا صابری** فرزند علی بشماره شناسنامه ۷ ششدانگ یک قطعه باغ به مساحت ۱۰۰۱.۴۵ مترمربع قسمتی از پلاک ۱۴۷ فرعی از ۱۱ اصلی واقع در مزرعه قادر بخش ۰۳ شاهرود خریداری مالکیت مشاعی متقاضی محرز گردیده است. لذا به منظور اطلاع عموم مراتب در دو نوبت به فاصله ۱۵ روز آگهی می‌شود در صورتی که اشخاص نسبت به صدور سند مالکیت متقاضی اعتراضی داشته باشند می‌توانند از تاریخ انتشار اولین آگهی به مدت دو ماه اعتراض خود را به این اداره تسلیم و پس از اخذ رسید ظرف مدت یک ماه از تاریخ تسلیم اعتراض دادخواست خود را به مراجع قضایی تقدیم نمایند. بدیهی است در صورت انقضای مدت مذکور و عدم وصول اعتراض طبق مقررات سند مالکیت صادر خواهد شد.

تاریخ انتشار نوبت اول : یکشنبه ۱۴۰۴/۰۴/۰۱
تاریخ انتشار نوبت دوم : دوشنبه ۱۴۰۴/۰۴/۱۶
حمید رضا حسین پور- رئیس اداره ثبت اسناد و املاک شهرستان شاهرود

آگهی موضوع ماده ۳ قانون و ماده ۱۳ آئین نامه قانون تعیین تکلیف وضعیت ثبتی و اراضی و ساختمان‌های فاقد سند رسمی
شناسه آگهی: ۱۹۵۰۶۴۸

برابر رای شماره ۱۴۰۴۶۰۳۳۹۰۱۰۰۰۳۰۲۰ مورخ ۱۴۰۴/۰۳/۱۳ هیات اول دوم موضوع قانون تعیین تکلیف وضعیت ثبتی اراضی و ساختمانهای فاقد سند رسمی مستقر در واحد ثبتی حوزه ثبت ملک شاهرود تصرفات مالکانه بلامعارض متقاضی آقای / خانم **مهدی شاهینی** فرزند محمد بشماره شناسنامه ۳ در ششدانگ یک قطعه باغ به مساحت متر مربع قسمتی از پلاک ۱۴۷ فرعی از ۱۱ اصلی واقع در مزرعه قادر بخش ۰۳ شاهرود خریداری ۳۳۰۰ از مالکیت مشاعی متقاضی محرز گردیده است.

لذا به منظور اطلاع عموم مراتب در دو نوبت به فاصله ۱۵ روز آگهی می‌شود در صورتی که اشخاص نسبت به صدور سند مالکیت متقاضی اعتراضی داشته باشند می‌توانند از تاریخ انتشار اولین آگهی به مدت دو ماه اعتراض خود را به این اداره تسلیم و پس از اخذ رسید ظرف مدت یک ماه از تاریخ تسلیم اعتراض دادخواست خود را به مراجع قضایی تقدیم نمایند. بدیهی است در صورت انقضای مدت مذکور و عدم وصول اعتراض طبق مقررات سند مالکیت صادر خواهد شد.

تاریخ انتشار نوبت اول : یکشنبه ۱۴۰۴/۰۴/۰۱
تاریخ انتشار نوبت دوم : دوشنبه ۱۴۰۴/۰۴/۱۶
حمیدرضا حسین‌پور - رئیس اداره ثبت اسناد و املاک شهرستان شاهرود

روزنامه سراسری صبح ایران
صاحب امتیاز: امیر موسی کاظمی
مدیرمسوول: دکتر مریم کاظمی
چاپ: کارگر

خریدار

نشانی: تهران، خیابان لبافی نژاد
تقاطع ابوریحان، پلاک ۸۷
شماره تماس سازمان آگهی شهرستان:
۶۶۹۷۳۶۷۸-۶۶۹۷۳۷۱۴
kharidaar.ir@gmail.com

www.KHARIDAARONLINE.ir

صفحه ۸
یکشنبه ● اول تیر ۱۴۰۴ ● شماره ۱۸۹۷

گوناگون
روزنامه اقتصادی صبح ایران

دیوار

آمادگی کامل برای شرایط خاص؛ تضمین استمرار تأمین دارو و تجهیزات پزشکی

رئیس سازمان غذا و دارو با اشاره به لزوم آمادگی مستمر نظام سلامت، گفت: با برنامه‌ریزی‌های انجام شده تأمین دارو و تجهیزات پزشکی حتی در شرایط خاص مانند جنگ، تحریم و...، دچار وقفه نخواهد شد.
مهدی پیرصالحی، افزود: تجربه‌های مختلف نشان می‌دهد که در شرایط خاص، ساختارهای تصمیم‌گیری چابک‌تر و ساختارهای پشتیبانی و لجستیک دارویی و تجهیزات پزشکی با سرعت و جدیت بیشتری فعال می‌شوند.
حتی در بسیاری موارد، دسترسی به دارو و تجهیزات پزشکی در این شرایط مؤثرتر از دوران عادی صورت می‌گیرد. به همین دلیل، تقویت زنجیره تأمین، توسعه ذخایر استراتژیک و طراحی سازوکارهای واکنش سریع در این حوزه، از اولویت‌های اصلی سازمان غذا و دارو است.
رئیس سازمان غذا و دارو با اشاره به تداوم تولید دارو و تجهیزات پزشکی در شرایط حساس فعلی، ادامه داد: این تولیدات بدون تعطیلی و به‌صورت شبانه روزی ادامه دارد و با شرایط ویژه به دانشگاه‌ها و مراکز درمانی توزیع می‌شود تا نیازهای درمانی بیماران در سراسر کشور به‌موقع پاسخ داده شود.
وی همچنین از تخصیص حدود ۸.۵ همت از محل هدفمندی یارانه‌ها برای پشتیبانی مالی داروخانه‌ها و بیمارستان‌ها خبر داد و گفت: این منابع به منظور کاهش مشکلات نقدینگی و تسهیل روند تأمین دارو و تجهیزات پزشکی اختصاص یافت.
پیرصالحی در پایان بر لزوم همکاری همه‌جانبه نهادهای حاکمیتی، لجستیکی، نظامی و اقتصادی تأکید کرد و خاطرنشان ساخت: تنها با هم‌افزایی و برنامه‌ریزی منسجم می‌توان امنیت دارویی و تجهیزاتی کشور را در دشوارترین شرایط تضمین کرد و اجازه نداد خللی در دسترسی مردم به داروها و تجهیزات حیاتی ایجاد شود.

برخلاف برخی شایعات، دفترچه‌های بیمه سلامت و تأمین اجتماعی معتبر است

وزیر تعاون، کار و رفاه اجتماعی درباره برخی نگرانی‌ها در خصوص قطع خدمات بیمه‌ای گفت: برخلاف برخی شایعات، دفترچه‌های بیمه سلامت و تأمین اجتماعی همچنان معتبر هستند.
احمد میدری، وزیر کار، تعاون و رفاه اجتماعی گفت: بیمه سلامت به‌صورت سالانه تمدید می‌شود، در مورد بیمه تأمین اجتماعی نیز مطابق قانون، دفترچه‌ها تا ۷۵ روز پس از پایان اعتبار همچنان قابل استفاده هستند و در شرایط فعلی، تمدید آنها به صورت خودکار انجام می‌شود. بنابراین مردم نباید در این زمینه نگران باشند.
میدری در یک برنامه تلویزیونی اظهار کرد: وزارت تعاون، کار و رفاه اجتماعی با تمام توان در کنار مردم خواهد بود و تلاش می‌کند تا در سخت‌ترین شرایط نیز خدمات لازم را به موقع و شایسته ارائه دهد.

سخنگوی وزارت آموزش و پرورش تشریح کرد

نحوه برگزاری امتحانات باقی مانده دانش آموزان

بنابر اعلام سخنگوی وزارت آموزش و پرورش، اگر شرایط به خوبی پیش برود به زودی امتحانات باقی مانده دانش آموزان متوسطه برگزار می‌شود اما در غیر اینصورت، سناریو دیگری برای برگزاری امتحانات باقی مانده تدبیر و تعریف خواهد شد.
علی فرهادی ضمن یادآوری اینکه هر چند همه امتحانات برگزارشده و امتحانات نهایی نیز ۲۲ خرداد ماه به پایان رسیده اما یک یا ۲ امتحان در مقطع متوسطه باقی مانده است، افزود: اگر شرایط به خوبی پیش برود به زودی امتحانات باقی مانده برگزار و اطلاع رسانی انجام می‌شود تا امتحان در هر مدرسه برگزار شود اما در صورتی که شرایط به خوبی پیش نرود، سناریو دیگری برای برگزاری امتحانات به اطلاع دانش آموزان خواهد رسید.

وی اعلام کرد که در برگزاری امتحانات باقی مانده باید طوری برنامه ریزی شود که به سال تحصیلی جدید آسیبی وارد نشود.
با آغاز حملات رژیم صهیونیستی به کشورمان، فعالیت‌های اداری و آموزشی دستخوش تغییراتی شد از جمله تعویق زمان برگزاری آزمون ورودی پایه دهم برخی دبیرستانهای ماندگار، آزمون ورودی مدارس سمپاد و نمونه دولتی، آزمون ورودی و مصاحبه برخی از مدارس غیردولتی و ....؛ همچنین بر اساس تصمیم ستاد عالی آزمون‌ها و با توجه به شرایط حاکم بر کشور، مصاحبه داخلی پذیرفته شدگان ۲.۵ برابر ظرفیت آزمون اعزام فرهنگیان به مدارس خارج از کشور نیز تا اطلاع ثانوی لغو شده که مقرر شده تاریخ جدید مصاحبه آنها نیز متعاقباً اعلام شود.

سرپرست دفتر بازرسی، ارزیابی عملکرد و پاسخگویی به شکایات سازمان غذا و دارو اعلام کرد

امتیاز حمایتی به داروخانه‌های خدمت‌رسان در ایام اخیر

سرپرست دفتر بازرسی، ارزیابی عملکرد و پاسخگویی به شکایات سازمان غذا و دارو گفت: داروخانه‌هایی که در شرایط خاص اخیر به خدمت‌رسانی ادامه داده‌اند، مشمول امتیازهای حمایتی خواهند شد.
دکتر سعید مهرزادی با تأکید بر لزوم فعالیت داروخانه‌ها، اعلام کرد: تعطیلی بدون مجوز، به‌ویژه در داروخانه‌های شبانه‌روزی و منتخب، تخلف است و با متخلفان برخورد قانونی می‌شود.
وی گفت: فعالیت مستمر داروخانه‌ها در ایام خاص، جلوه‌ای از مسئولیت‌پذیری انسانی، حرفه‌ای و قانونی موسسان و مسئولان فنی است. با این حال، تعدادی از داروخانه‌های منتخب و شبانه‌روزی به‌دلیل نبود پرسنل یا مسئول فنی تعطیل بودند که تذکر دریافت کرده‌اند و باید بدون هیچ‌گونه توجیهی فعالیت خود را از سر بگیرند. در صورت تکرار، برخورد قاطع در دستور کار خواهد بود.
بنابر اعلام سازمان غذا و دارو، مهرزادی با قدردانی از داروخانه‌هایی که در روزهای اخیر با تعهد و از خودگذشتگی به ارائه خدمت ادامه داده‌اند، افزود: برای داروخانه‌های روزانه‌ای که داوطلبانه فعال بوده‌اند، امتیازهای حمایتی در نظر گرفته شده و این رویکرد تشویقی ادامه خواهد داشت.
او تأکید کرد: استمرار خدمات دارویی به مردم یک اصل بنیادین است و انتظار می‌رود همه داروخانه‌ها با احساس مسئولیت در این مسیر نقش‌آفرین باشند.

آزیتا ترکاشوند:

ما ملت حسینیم

خریدار آزیتا ترکاشوند بازیگر سینما و تلویزیون با تاکید بر ضرورت امیدبخشی به جامعه ایران در شرایط موجود گفت: ما ملت امام حسین(ع) هستیم و به زودی از این بحران خارج خواهیم شد.
آزیتا ترکاشوند اظهار داشت: با هر عقیده، تفکر و نگرشی که داریم همگی ایرانی هستیم و قلبمان برای ایران و برای کشورمان می‌تپد و هیچ چیزی نمی‌تواند ضربان‌های این قلب را متوقف کند.
او تاکید کرد: با وجود تمامی اختلاف سلیقه‌ها و عقاید، ما زبان مشترکی داریم و آن ایران است. ما با یک زبان مشترک در کنار هم سال‌ها زیستیم و خواهیم زیست.
این بازیگر سینما و تلویزیون گفت: هر چقدر هم سلایق متفاوتی از همدیگر داشته باشیم در صورت کوچکترین تعرضی به خاک کشورمان همگی برپا خواهیم بود و در مقابل هجمه‌های دشمنان خواهیم ایستاد.
ترکاشوند اظهار داشت: مردم ایران در هر جایی که باشند از خاک کشورشان دفاع خواهد کرد و گوش به اراجیف هیچ رسانه دشمنی نخواهد داد. همین مردم بودند که در برهه‌های مختلفی در طول تاریخ دفاع کردند و باز هم ایستادگی خواهند کرد و به دفاع از کشورشان ادامه خواهند داد.
این بازیگر سینما و تلویزیون افزود: مردم ایران همیشه و در طول تاریخ با هم متحد بودند و این اتحاد بزرگترین سنگر مردم است. خدا را شکر مردم ایران این اتحاد را همیشه داشته‌اند و همین الان هم وحدت و یکپارچگی در میان مردم ایران موج می‌زند.
او تاکید کرد: با توکل به خداوند قطعاً از این بحران هم بیرون خواهیم آمد. نگران هیچ چیزی نباشید و نباشیم که ما ملت حسینیم و خود آقا به کمک مردم ایران خواهد آمد.
بامداد روز جمعه ۲۳ خرداد، در پی حمله تروریستی رژیم صهیونی به تهران و تعدادی از شهرهای کشور، شماری از فرماندهان نظامی، دانشمندان و مردم غیرنظامی به شهادت رسیدند.
به دنبال این جنایت رژیم صهیونیستی، رهبر انقلاب - جمعه شب - در یک پیام تلویزیونی تاکید کردند: نیروهای مسلح، رژیم رذل صهیونی را بیچاره خواهند کرد و ان‌شاءالله با قدرت عمل، زندگی برای آنها تلخ خواهد شد و با آنها مماشات نخواهد شد.
جمهوری اسلامی ایران جمعه شب و در پاسخ به حمله وحشیانه رژیم صهیونیستی، عملیات وعده صادق ۳ را با شلیک ده‌ها فروند موشک به سمت سرزمین‌های اشغالی آغاز کرد. تاکنون ۱۵ موج عملیاتی در چارچوب وعده صادق ۳ اجرایی شده است. حملات ترویستی رژیم صهیونیستی به ایران و پاسخ قاطع کشورمان به این رژیم تا امروز ادامه دارد.

کارشناس رسانه:

تمرکز رسانه‌ها بر حقیقت و پرهیز از شایعه‌پراکنی باشد

خریدار کارشناس و پژوهشگر رسانه با اشاره به چگونگی انتشار اخبار توسط رسانه‌ها در شرایط جنگی گفت: تمرکز آنها باید بر حقیقت و پرهیز از هیجان‌زدگی، شایعه‌پراکنی و خشونت‌نگاری باشد و روایت و تحلیل آگاهانه و مقابله با جنگ روایت‌ها از الزامات پوشش خبری در این شرایط است.
محسن سلیمانی‌فاخر درباره نقش رسانه‌ها و وضعیت آنها در انعکاس اخبار حمله رژیم صهیونیستی به کشورمان اظهارداشت: حمله اسرائیل به ایران صرفاً یک رخداد نظامی نیست بلکه بخشی از جنگ روایت‌هاست و مسئولیت اصلی رسانه‌ها در چنین شرایطی، حفظ حقیقت، صلح و کرامت انسانی در روایت است.
وی گفت: در بازنمایی رسانه‌ای رویداد نظامی و سیاسی یا هر بحران مشابهی، رعایت اصول حرفه‌ای و اخلاقی حیاتی از جمله واقع‌گرایی بدون هیجان‌زدگی باید مدنظر قرار گیرد؛ روایت باید براساس داده‌ها، منابع معتبر و گزارش‌های میدانی باشد، نه گمانه‌زنی یا احساسات.
سلیمانی‌فاخر افزود: تمرکز بر پیامدها نیز باید مدنظر قرار گیرد، تحلیل زمینه‌های تاریخی، سیاسی و انسانی بحران از انتشار صرف تصاویر خشونت‌بار مهمتر است.
این کارشناس رسانه با اشاره به بازتاب چندبعدی از وقایع بحرانی همچون جنگ اظهارداشت: باید دیدگاه‌های افراد مختلف اعم از تحلیلگران، مردم، قربانیان حتی منتقدان رسمی در روایت‌ها حضور داشته باشند و کرامت انسانی؛ موقعیت

مجروحان و جان‌باختگان و بازماندگان در روایت‌ها رعایت و حفظ شود.
وی بیان کرد: هشدار به جنگ روانی نیز در این شرایط باید مدنظر قرار گیرد و رسانه‌ها باید مخاطب را نسبت به جنگ روایت‌ها، جعل واقعیت و جنگ شناختی آگاه کنند.
سلیمانی‌فاخر اظهارداشت: با این وجود، «نباید»هایی هم در بازنمایی اخبار همچون بی‌طرفی دروغین؛ تقلیل بحران به تقابل نظامی وجود دارد، نباید کل موضوع به «پاسخ موشکی» و «قدرت دفاعی» محدود شود؛ باید جنبه‌های انسانی، سیاسی و رسانه‌ای نیز برجسته شوند.
این نویسنده با اشاره به پرهیز از مصرف‌زدگی خبری گفت: نباید بحران به یک شو، نمایش و سرگرمی خبری تبدیل شود، در این شرایط، هر روز سوژه جدیدی می‌طلبد و فراموشی سریع در پی دارد. وی درباره چگونگی پوشش اخبار جنگ توسط رسانه‌ها بیان کرد: در این شرایط بحرانی، رسانه‌ها باید با دقت، مسئولیت‌پذیری و تحلیل‌گری عمل کنند. تمرکز آنها باید بر حقیقت و پرهیز از هیجان‌زدگی، شایعه‌پراکنی و خشونت‌نگاری باشد.
سلیمانی‌فاخر افزود: روایت و تحلیل درست و آگاهانه، گفت‌وگو با کارشناسان آگاه و مقابله با جنگ روایت‌ها از الزامات پوشش خبری است. رسانه باید به جای دامن‌زدن به ترس و دوگانه‌سازی، زمینه‌ساز آگاهی، گفت‌وگو و آرامش باشد. این کارشناس و پژوهشگر درباره وظایف رسانه‌های داخلی برای مقابله با رسانه‌های معاند مانند اینترنشنال اظهارداشت: رسانه‌ها برای مقابله مؤثر با رسانه‌های معاند که با انتشار اخبار جهت‌دار به دنبال ایجاد اختلاف داخلی و بر هم زدن آرامش جامعه هستند، باید به جای واکنش احساسی، راهبردی، رسانه‌ای و مبتنی بر اعتماد عمومی عمل کنند.
وی گفت: مهمترین راهکار در این شرایط، ارتقای سواد رسانه‌ای جامعه و اطلاع‌رسانی شفاف است، آگاه‌سازی عمومی درباره شیوه‌های فریب رسانه‌ای، شناسایی اخبار جعلی و اهداف جنگ روانی، باعث کاهش تأثیرگذاری روایت‌های مسموم می‌شود.
سلیمانی‌فاخر افزود: همچنین تاخیر یا سکوت رسانه‌های رسمی، خلأ اطلاعاتی ایجاد می‌کند و میدان را برای شایعات باز می‌گذارد، بنابراین رسانه‌های داخلی باید با صداقت حرفه‌ای و زیرکانه، به موقع و مستند پاسخ مناسبت را در اختیار مخاطبان قرار دهند.

اورژانس

۳۴۰۰ پایگاه اورژانس در حال ارائه خدمات هستند

رئیس سازمان اورژانس کشور گفت: خدمات فوریت‌های پزشکی به صورت ۲۴ ساعته ادامه دارد و بیش از ۳۴۰۰ پایگاه اورژانس در حال خدمت رسانی اند. جعفر میعادفر رئیس سازمان اورژانس کشور در یک برنامه تلویزیونی گفت: خدمات فوریت‌های پزشکی به صورت ۲۴ ساعته و تمام وقت در نقطه‌نقطه ایران مانند سابق ادامه دارد و بیش از ۳۴۰۰ پایگاه اورژانس ۱۱۵ در سراسر کشور این خدمات را ارائه می‌دهند.
وی افزود: ما در زمینه تعداد آمبولانس‌ها به هرحال از گذشته عقب‌ماندگی‌هایی داشته‌ایم اما آمبولانس‌هایی داشتیم که در گیرودار بروکسی‌های اداری بودند و خوشبختانه با همکاری وزارت صمت و گمرکات این آمبولانس‌ها به سرعت از گمرک ترخیص و وارد ناوگان اورژانس شدند و تعدادی آمبولانس نیز امروز و فردا توزیع می‌شود.

وی خاطرنشان کرد: تماس‌هایی از ابراز آمادگی پزشکان و پرستاران و کادر سلامت داشته‌ایم و حتی همکاران بازنشسته آمادگی خود را اعلام کرده‌اند و اسامی آن‌ها جمع‌آوری شده است، خوشبختانه تاکنون نیازی به حضور این افراد نشده است.
به گفته وی؛ در سراسر کشور توانایی کامل را برای ارائه خدمات داشته‌ایم اما به محض اینکه دانشگاه‌های علوم پزشکی از ما درخواست کنند و نیاز به نیروهای فوریتی یا پزشک و پرستار داشته باشند در کوتاه‌ترین زمان آن‌ها را اعزام می‌کنیم.
میعادفر با توجه به حملات رژیم صیونیستی ادامه داد: طی حملات رژیم صهیونیستی ۷ دستگاه آمبولانس اورژانس و ۱۴ نفر از تکنسین‌های اورژانس کشور آسیب دیده‌اند که چند نفر به دلیل شدت حادثه از چرخه عملیات خارج شده‌اند. سه پایگاه اورژانس و یک مرکز بهداشتی دچار آسیب ناشی از حملات شده‌اند و سه بیمارستان طی چند روز گذشته آسیب دیده است.
به گفته وی؛ در نزدیکی سه بیمارستان در شمال تهران نیز حوادث ناشی از حملات رخ داد که باعث اضطراب بیماران شد که همه این موارد نقض آشکار حقوق بشر است.
رئیس سازمان اورژانس کشور با اشاره به ترک همکاران در این شرایط گفت: طی این مدت بیش از ۵۰۰ عمل جراحی در بیمارستان‌های کشور انجام شده و بخش عمده همکاران پزشک داوطلبانه حضور یافته و خدمات را ارائه می‌کنند.
وی با بیان اینکه در بحث دارو نیز دانشگاه‌ها در تلاش برای داروررسانی هستند نیز گفت: تمام رؤسای دانشگاه‌ها پای کار هستند و از مراکز درمانی بازدید می‌کنند.

قاب

زنی که زیر موشک‌باران خانه‌اش را ترک نکرد؛ با اتحاد پیروز می‌شویم

مسعود دهنوی با اشاره به داستان مستند کوتاه «عاتقه» گفت که این فیلم درباره زنی تنها است که سعی دارد زندگی را در منطقه جنگی به جریان بیاندازد. مسعود دهنوی کارگردان مستند کوتاه «عاتقه» درباره سوژه این فیلم عنوان کرد: ما برای ساخت یک مستند به لبنان سفر کرده بودیم و تلاش داشتیم تا در منطقه بحران و خطر باشیم. روزهای زیادی را تلاش کردیم تا خودمان را به نزدیک‌ترین محل جنگ برسانیم و در فاصله تقریبا ۲۰۰ متری مرز لبنان و رژیم صهیونیستی قرار داشتیم. در آنجا متوجه شدیم یک زن تنها در شهری که همه آنجا را تخلیه کرده‌اند، حضور دارد و مشغول زندگی عادی است. در آنجا سوژه ساخت فیلم کوتاه «عاتقه» در ذهنم شکل گرفت.
وی درباره داستان فیلم گفت: «عاتقه» داستان زنی است که به تنهایی در منطقه‌ای نزدیک مرز رژیم صهیونیستی و جنوب لبنان حضور دارد و زیر بمباران و موشک‌های رژیم صهیونیستی تلاش دارد تا زندگی را در آنجا به جریان بیاندازد. این زن در منطقه جنگی به گل‌ها آب می‌دهد، به گربه‌ها غذا می‌دهد و مهمترین کاری که انجام می‌دهد، پخت نان برای نیروهای مردمی مقاومت و حزب‌الله است.
این فیلمساز درباره رویکرد این فیلم توضیح داد: «عاتقه» درباره مقاومت یک زن است. زنی که در سخت‌ترین شرایط خانه‌اش را ترک نمی‌کند و تمام تلاشش را می‌کند تا با لطافت مادرانه به رزمنده‌ها کمک کند. این زن تلاش می‌کند که جریان زندگی در آن منطقه خاموش نشود، اتفاقی که بیش از هر کس از یک زن برمی‌آید.
وی با اشاره به لزوم حفظ همبستگی د شرایط بحرانی عنوان کرد: ما این روزها مهم‌ترین و بحرانی‌ترین شرایط ۲-۳ دهه اخیر را پشت سر می‌گذاریم و جنگ بزرگی را تجربه می‌کنیم. رژیم صهیونیستی با تمام قوا و بدون درنظر گرفتن چیزی مردم عادی و مناطق مسکونی را مورد اصابت موشک قرار می‌دهد. در این روزها نه تنها هنرمندان بلکه تمام مردم باید واکنش مناسبی داشته باشند. من هم به عنوان یک فیلمساز حمله رژیم صهیونیستی را محکوم می‌کنم. ما باید در این شرایط تلاش کنیم تا بیش از پیش کنار هم باشیم و همدلی ملی را حفظ کنیم. مطمئنم با این نوع مقاومت که از سال‌ها قبل در وجود ایرانیان نهادینه شده است، می‌توانیم با موفقیت از این بحران نیز عبور کنیم.
دهنوی در پایان تصریح کرد: در حال حاضر با تیم‌هایی از فیلمسازان و مستندسازان دوربین به دست هستیم و منتظریم که در این شرایط پیچیده جنگی نیروهای مسلح به ما اجازه دهند تا رسانه را فعال کنیم و به کمکشان بیاییم.
عوامل تهیه و تولید این مستند کوتاه عبارتند از تهیه کننده و کارگردان: مسعود دهنوی، تصویربردار: مجتبی عمارلو، تدوین: بابک حیدری، عکاس: حسن قائدی، طراحی و ترکیب صدا: محمدحسین ابراهیمی، اصلاح رنگ و نور: محمد مرادی، طراحی نشان و پوستر: محمد اسفندیاری، محصول گروه مستند روایت فتح.

رئیس صداوسیما بعد از حمله رژیم صهیونیستی در دفتر کار جدیدش مستقر شد

مدیر کل روابط‌عمومی صداوسیما با انتشار عکسی از پیمان جبلی رئیس سازمان از حضور او در محل کار جدیدش بعد از حمله رژیم صهیونیستی به ساختمان شیشه‌ای خبر داد.
به نقل از روابط عمومی صداوسیما، حسین قرایی مدیر کل روابط‌عمومی صداوسیما با انتشار عکسی از پیمان جبلی در حساب کاربری خود نوشت: «رئیس سازمان صداوسیما در محل کار جدید پس از موشک‌باران دفترش در ساختمان شیشه‌ای!»
رئیس سازمان صداوسیما دقایقی بعد از هدف قرار گرفتن ساختمان شیشه‌ای به‌عنوان نماد رسانه ملی، موقتاً در محل دیگری مستقر و تا آماده شدن دفترش مشغول به کار شد.
جبلی در گفتگوی اخیرش در پایان جلسه هیئت دولت نیز بر عزم راسخ مجموعه همکارانش در رسانه ملی برای ادامه پاسداری از سنگر رسانه‌ای مقاومت ملت شریف ایران تأکید کرده بود.

تا آخرین قطره خونمان برای ایران می‌مانیم

گوینده رادیو تهران با اشاره به میدان رسانه‌ای این روزها در مقابله با رژیم صهیونیستی بیان کرد که تا آخرین قطره خونمان برای ایران می‌مانیم. محمدرضا اشراقی گوینده رادیو تهران با ویدئویی که از استودیوی همین شبکه در اختیار سرویس هنر خبرگزاری مهر قرار داده است درباره میدان جنگ و میدان رسانه‌ای سخن گفت.
اشراقی در ابتدا عنوان کرد: فاصله ای بین حرفمان و گام‌های استوارمان در میدان نیست، تا آخرین نفس، تا آخرین قطره خونمان برای ایران می‌مانیم.

وی با تاکید درباره جنگ در میدان و رسانه تصریح کرد: سرباز کوچک محور رسانه، باید در میدان باشد. زمانی رسانه عرصه جنگ است و زمانی میدان و الان هر ۲ میدان جنگ هستند.
این گوینده در پایان ویدئوی خود این چنین گفت: اینجا رادیو تهران ویژه برنامه «مرز پر گوهر» است و هر ایرانی یک ایران است، برای ایران.

رضا صادقی: ما به هم پناه می‌بریم

اگر وطن نباشد، می‌خواهم همه دنیا نباشد

رضا صادقی، خواننده موسیقی پاپ و ترانه‌سرا گفت: ما قبل از پناه بردن به پناهگاه به همدیگر پناه می‌بریم.
این خواننده با انتشار یک ویدئو، خاطره‌ای از دوران هشت ساله دفاع مقدس را مرور و بیان کرد: دوران جنگ بود. در منطقه‌ای که ما زندگی می‌کردیم، پناهگاه وجود نداشت. هر وقت صدای آژیر می‌آمد، یا صدای هواپیما یا هر صدایی که ممکن بود مربوط به موشک باشد، همه به مسجد می‌رفتیم؛ تمام اهالی محل در مسجد جمع می‌شدند.
وی افزود: سال‌ها گذشت و سنم بالاتر رفت. یک روز به پدرم گفتم: «بابا، چرا همه با هم به مسجد می‌رفتیم؟ خوب، اگر یک موشک به مسجد می‌خورد، کل محل نابود می‌شد!» پدرم جواب داد: «ما وقتی به مسجد پناه می‌بردیم، اول به خدا پناه می‌بردیم، بعد به همدیگر.»
صادقی تاکید کرد: ما انسان‌ها قبل از پناه بردن به پناهگاه به همدیگر پناه می‌بریم. وی گفت: خدایا، جنگ نباشد، رنج نباشد، صدای انفجار نباشد. اما اگر وطن نباشد، می‌خواهم همه دنیا نباشد. مراقب یکدیگر باشید. حتماً روزهای خوب خواهند آمد. صادقی در توضیح این ویدئو نوشته است: جنگ پایان دارد، اما امید نه، روزی می‌آید که اسلحه‌ها خاموش می‌شوند و داستان‌ها از صبر و امید و پیروزی و زندگی می‌گویند. آن روز دور نیست.