روزنامه
خریدار
KHARIDAAR DAILY
اقتصادی
سیاسی
اجتماعی
فرهنگی
ورزشی
WWW.KHARIDAAR ONLINE.IR
شنبه • ۱۶ فروردین ۱۴۰۴ • سال دهم • شماره ۱۸۳۴ • ۸ صفحه • ۳۰۰۰ تومان
ما را دنبال کنید

صفحه ۳

خریدار گزارش می دهد

نبود شهامت و جرات دولت ها، دلیل اجرا نشدن قانون قطع یارانه پولدارها

قوانین بر زمین مانده چالش جدی را رقم می زند

صفحه ۳

از واردات کیلویی تا تجارت چمدانی
پوشاک ایرانی قربانی قاچاق
صفحه ۴

خطیب موقت نماز جمعه تهران مطرح کرد

درآمدهای ارزی نفتی و سیاست‌های مالی مهم‌ترین عوامل مشکلات اقتصاد کشور

صفحه ۲

زلزله و فرونشست دو بحران و تهدید جدی برای ایران

صفحه ۳

جای خالی برند ایرانی در تجارت بین‌المللی

صفحه ۴

روایت یک اقتصاددان درباره دلایل کاهش ارزش پول ملی

فرمول رفع ناترازی‌ها در اقتصاد ایران

صفحه ۵

تلاش های وزارت نفت در ارتقای جایگاه ایران در بازارهای جهانی انرژی

صفحه ۷

یادداشت

آمریکا و صنعت تروریسم؛ از حمایت از القاعده تا حفاظت از جولانی

نجاح محمد علی، تحلیلگر و فعال سیاسی عراقی واشنگتن بار دیگر به بازی قدیمی خود بازگشته است؛ متهم کردن دیگران به تروریسم، در حالی که خود تغذیه کننده و بهره‌بردار اصلی آن است. اظهارات مارکو روبیو، وزیر امور خارجه آمریکا، در دیدارش با بنیامین نتانیاهو در قدس شریف، چیزی جز ادامه سیاست دیرینه‌ای نیست که نقش اصلی واشنگتن در بی‌ثبات کردن منطقه غرب آسیا را پنهان می‌کند؛ سیاستی که بر حمایت از گروه‌های تروریستی و استفاده ابزاری از آن‌ها در پروژه‌های سیاسی آمریکا استوار است.
حمایت ایالات متحده از تروریسم، فقط یک اتهام نیست که از سوی مخالفان واشنگتن مطرح شود، بلکه حقیقتی است که شخصیت‌های برجسته درون خود دولت آمریکا نیز بارها به آن اذعان کرده‌اند.

صفحه ۲

وزیر راه و شهرسازی:

به تعرفه‌های سنگین واردات خودرو نه می گوییم

خریدار وزیر راه و شهرسازی بر ادامه پویش نه به تصادف در کنار نه به کیفیت پایین خودروها و نه به تعرفه‌های سنگین خودروها تاکید کرد.
به نقل از پایگاه اطلاع‌رسانی وزارت راه و شهرسازی، فرزانه صادق با حضور در برنامه گفتگوی ویژه خبری، به تشریح مهمترین برنامه‌ها و سیاست‌های وزارت راه و شهرسازی برای تحقق شعار سال که از سوی رهبر انقلاب، سرمایه گذاری برای تولید نامگذاری شده است پرداخت.
وی همچنین مهمترین اقدامات انجام شده توسط این وزارتخانه را در ایام سفرهای نوروزی در تمامی بخش‌های حمل و نقلی اعم از جاده‌ای، ریلی، بنادر و هوایی تشریح کرد.
وزیر راه و شهرسازی در ابتدا با اشاره به اینکه قبل از پویش نه به تصادف جلسه ۱۳۹ کمیسیون ایمنی راه‌های کشور در راستای برنامه‌ریزی مؤثر و مدیریت ایمنی سفرهای نوروزی در وزارتخانه تشکیل شد، گفت: وزارت راه و شهرسازی از هفته‌های قبل از شروع تعطیلات نوروز برنامه‌ریزی برای تسهیل سفرهای نوروزی را آغاز کرد، سپس با تشکیل کمیسیون ایمنی راه‌های کشور تمامی دستگاه‌های تابعه در سراسر کشور و در تمام حوزه‌های حمل و نقل اعم از ریلی، دریایی، هوایی و جاده‌ای برنامه‌های خود را با تشکیل جلسات متعدد کمیسیون ایمنی در استان‌ها به ریاست استانداران تشکیل دادند.
وی تصریح کرد: به پیشنهاد وزارت بهداشت، پویش «نه به تصادف» عملیاتی شد و در این پویش به طور خاص سازمان حمل و نقل جاده‌ای ذیل پویش نه به تصادف، با شعار محوری «شش دنگ برانیم» را در سراسر کشور کلید زد.
عضو کابینه دولت چهاردهم، نقش صدا و سیما را برای جهت بخشی به این پویش و اطلاع رسانی و آگاهی بخشی نیز مناسب و شایسته ارزیابی دانست و گفت: تمامی محصولات و محتواهایی که توسط سازمان حمل و نقل جاده‌ای تهیه شد به بهترین نحو توسط صدا و سیما هم در شبکه‌های سراسری و هم در استان‌ها در اختیار شهروندان قرار گرفت و نکته مهم‌تر اینکه تاکید بر ایمن راندن، محتاط رانندگی کردن و توجه به فاصله‌ای که نسبت به خودروی جلوتر می‌بایست لحاظ شود، مورد توجه قرار گرفت که البته در این تبلیغات به نقش مادرانگی در سفر به صورت ویژه تاکید شد.
وزیر راه و شهرسازی تاکید کرد: آمارهای صحیح از کاهش تلفات سفرهای نوروزی و میزان رضایتمندی مسافران در بخش‌های مختلف حمل و نقل بعد از پایان سفرهای نوروزی و از طریق مراجع ذی‌صلاح اعلام عمومی خواهد شد.
وی با تاکید بر اینکه پویش نه به تصادف تنها مختص به ایام نوروز نیست و باید در تمامی سال جریان داشته باشد توضیح داد: از حدود ۲۰ هزار نفر تلفات جاده‌ای حدود هزار نفر آن در سفرهای نوروزی کشته می‌شوند و بنابراین، این نکته مهمی است که پویش نه به تصادف باید در طول سال هم جریان داشته باشد.
صادق گفت: باز هم تاکید می کنم در کنار نه به تصادف، حتماً باید نه به کیفیت پایین خودرو، نه به تعرفه‌های سنگین واردات ناوگان عمومی نیز مورد توجه باشد و البته توجه به ایمنی جاده‌ها نیز در اولویت همه اعضا کمیسیون ایمنی راه‌ها باشد تا شاهد کاهش تلفات جاده‌ای باشیم و بتوانیم این تلفات را به کمترین میزان برسانیم که حتی از دست دادن یک هموطن نیز اتفاقی جبران ناپذیر است.
وی با بیان اینکه در خصوص عملکرد وزارت راه و شهرسازی در ایام سفرهای نوروز امسال مردم باید نظر بدهند، از تلاش این وزارتخانه برای تسهیل سفرهای نوروزی در تمامی بخش‌ها و شقوق حمل و نقلی سخن گفت.

افزایش ۲۷ درصدی جابه‌جایی مسافر در بخش حمل‌ونقل جاده‌ای

صادق گفت: در حوزه حمل و نقل جاده‌ای اگرچه ظرفیت ناوگان نسبت به سال گذشته بیشتر نشد، اما با توجه به نظارت‌های فنی که در پایانه‌های حمل و نقل توسط همکاران سازمان راهداری و حمل و نقل جاده‌ای به صورت مستمر انجام شد و همچنان نیز در حال انجام است و همچنین تسهیل در دسترسی به بلیت اتوبوس، شاهد رضایتمندی مردم در این بخش بودیم، بر همین اساس، امسال نسبت به سال گذشته حدود ۲۷ درصد افزایش جابه‌جایی مسافر را در بخش حمل و نقل جاده‌ای شاهد بودیم که این عدد به سرمایه گذاری‌هایی که در بخش جاده‌ای می‌خواهیم انجام بدهیم، کمک شایانی می کند.
وزیر راه و شهرسازی تاکید کرد: قطعاً هر چقدر استقبال نسبت به حمل و نقل عمومی بیشتر شود، تلفات ناشی از تصادفات نیز کمتر خواهد شد و با استقبال مردم از حمل و نقل عمومی جاده‌ای شاهد صرفه‌جویی در مصرف سوخت نیز خواهیم بود.
وی با بیان اینکه میزان تقاضا از بخش ریلی و سفرهای ریلی نیز افزایش قابل ملاحظه‌ای در نوروز امسال داشته است، گفت: در خصوص ناوگان مسافری ریلی نیز با توجه به افزایش تقاضا باید تقویت‌های زیرساختی لازم انجام شود، زیرا ناوگان فعلی ریلی پاسخگوی نیاز مردمی در این بخش نیست، اگرچه در نوروز امسال تعداد صندلی‌های مسافری بخش ریلی افزایش حدود ۱۰ درصدی داشته و در ابن بخش ۲ میلیون و ۲۵۰ هزار صندلی جهت مسافران آماده شد که تنها یک میلیون و ۵۰۰ هزار صندلی تاکنون استفاده شده است؛ اما با توجه به اینکه هنوز سفرها پایان نیافته و دو تا سه روز به پایان سفرهای نوروزی باقی مانده است انتظار داریم تا از این ظرفیت ایجاد شده مسافران نوروزی استفاده کنند.
صادق به فاصله نیاز کشور با تأمین مناسب ناوگان حمل و نقل عمومی اشاره کرد و افزود: در بخش لکوموتیو و واگن بر استفاده از ظرفیت بخش خصوصی و به‌کارگیری توان داخلی تاکید داریم که البته با تسهیل گری‌هایی که انجام داده ایم بخش خصوصی استقبال خوبی کرده است و در تلاش هستیم تا هم واگن باری و هم واگن مسافری را ارتقا بدهیم که آمار این افزایش‌ها به مرور اعلام خواهد شد.

اقتصاد

برای سرمایه‌گذاری در تولید باید موضوع تحریم‌ها و بی ثباتی نرخ ارز حل شود

عضو کمیسیون اقتصادی مجلس شورای اسلامی تحریم‌ها، بی ثباتی نرخ ارز، بروکراسی و موانع دست و پاگیر اداری و ناترازی انرژی را از جمله موانع مهم سرمایه‌گذاری برشمرد و گفت: برای افزایش تولید توجه به فرصت‌های مناطق آزاد کشور و تغییر سیاست‌های صادراتی ضروری است.
فرید موسوی، درباره راهکارهای تحقق شعار سال که رهبر معظم انقلاب «سرمایه گذاری برای تولید» نامگذاری فرمودند، گفت: یکی از مهمترین مسائلی که باید برای تحقق شعار مورد توجه قرار داد، سودآوری بخش تولید است و اگر نهادهایی مانند وزارتخانه‌ها و دستگاه‌هایی که در حوزه تولید و سرمایه گذاری تاثیر گذار هستند، به مانند رویه گذشته عمل کنند، تا پایان امسال دستاورد خاصی نخواهیم داشت.
وی افزود: در شرایط فعلی میانگین سوددهی شرکت‌های دولتی در بورس زیر ۱۰ درصد است و در چنین شرایطی طبیعی است که سرمایه‌ها به سمت تولید نخواهند رفت. بر همین اساس باید دلیل پایین بودن این سود دهی به صورت دقیق آسیب شناسی و برای آن چاره اندیشی شود. نماینده مردم عجب شیر و مراغه در مجلس شورای اسلامی با بیان اینکه برای تحقق شعار سال باید فضای کسب و کار را بهبود یابد، گفت: برای این موضوع مبارزه با فساد اقتصادی و رانت‌ها و محدود کردن شرکت‌های نیمه دولتی و خصولتی از مهمترین مسائلی است که باید به آن توجه شود. چرا که شرکت‌های نیمه دولتی و به اصطلاح خصولتی انگیزه فعالیت اقتصادی برای بخش خصوصی را از بین می‌برند و افراد به سمت تولید نخواهند رفت.
موسوی با اشاره به نظام بانکی و تامین تسهیلات برای تولیدکنندگان کشور، بیان کرد: شبکه بانکی مشکلاتی دارد اما در حوزه تامین مالی باید اقدامات جدی تری انجام شود. البته برخی از مدیران بانک‌ها به تامین مالی کوتاه مدت تاکید دارند و معتقدند که انجام کار بلندمدت برعهده آنها نیست.
وی یادآور شد: اما در فضای اقتصادی کشور این رویکرد پاسخگو نیست و جالب اینکه این مدیران که اختصاص تسهیلات به بخش تولید را پیچیده کرده و تسهیلات خیلی کمی به تولید اختصاص می‌دهند، در همین شبکه بانکی رشد می کنند که نشان دهنده منافات داشتن اقدامات آنها با شعار سال است.
عضو کمیسیون اقتصادی مجلس با بیان اینکه نظام بانکی کشور در کنار سرمایه در گردش و رفع نیازهای موجود در تولید، باید برای ایجاد و توسعه واحدهای تولیدی نقش آفرین شود، تصریح کرد: البته برای تحقق این موضوع ضروری است وزارت نیرو در توسعه نیروگاه ها و بهبود زیرساخت‌های آب و برق کشور اقدامات مهمی انجام دهد.
موسوی با بیان اینکه اگر تامین انرژی به عهده صنایع و واحدهای تولیدی باشد، در سرمایه گذاری برای تولید خلل ایجاد خواهد شد، بیان کرد: به عنوان مثال یک سرمایه گذار در امور معدنی مجبور است همزمان برای ساخت نیروگاه جهت رفع نیاز مشکلات معدنی خود اقدام کند که این رویکرد سبب خواهد شد سوددهی بخش تولید با چالش مواجه شود.

شرکت توزیع نیروی برق استان ایلام

مناقصه عمومی
یک مرحله ای شماره ۱۴۰۴/۱

نوبت اول

۱- نام مناقصه گذار: شرکت توزیع نیروی برق استان ایلام به نشانی ایلام بلوار مدرس ، کدپستی ۶۹۳۱۹۹۹۵۴۸۷، طبقه دوم،امور تدارکات واحد قراردادها، تلفکس ۰۸۴۳۳۳۴۷۷۵۵
۲_ موضوع مناقصات
۱۴۰۴/۱: مناقصه انتقال نیرو و برق رسانی به شبکه های توزیع برق با احداث و توسعه شبکه برق مسکن ملی شهرستان دهلران از محل اعتبارات استانی
۳_زمان دریافت اسناد مناقصه از تاریخ ۱۴۰۴/۰۱/۱۰ لغایت ۱۴۰۴/۱/۲۰
۴- آدرس محل دریافت اسناد مناقصه گران محترم میتوانند به منظور دریافت اسناد مناقصات به سامانه تدارکات الکترونیکی دولت www.setadiran.ir مراجعه نمایند.
۵- آدرس محل دریافت پیشنهاد: ایلام بلوار مدرس شرکت توزیع نیروی برق استان ایلام، واحد دبیرخانه، به پیشنهاد های فاقد امضاء، مخدوش، مشروط و پیشنهاداتی که بعد از مهلت مقرر واصل شوند ترتیب اثر داده نخواهد شد ، همه پاکات بایستی بر روی سامانه ستاد در مهلت مقرر بارگزاری نمایند.
۶-مهلت تحویل اسناد تا ساعت ۱۳ روز دو شنبه مورخ ۱۴۰۴/۰۲/۰۱
۷- محل برگزاری مناقصه ایلام، بلوار مدرس ، شرکت توزیع نیروی برق استان ایلام، سالن جلسات
۸_زمان بازگشایی پاکات پیشنهاد راس ساعت ۹ صبح روز سه شنبه مورخ ۱۴۰۴/۰۲/۰۲ با حضور اعضای کمیسیون مناقصه بازگشایی میشود حضور مناقصه گران در جلسه فوق الذکر بلا مانع است.
۹ - ذکر شماره مناقصه و عنوان آن روی پاکات الزامی است
۱۰ - اطلاعات برآورد و تضمین

ردیف	شماره مناقصه	مبلغ برآوردی (ریال)	مبلغ تضمین (ریال)
۱	۱۴۰۱/۱	۲۴/۳۷۹/۹۴۲/۵۳۲	۱/۲۱۸/۹۹۷/۱۲۷

که به صورت ضمانت نامه بانکی معتبر و دارای اعتبار به مدت سه ماه می باشد.
۱۱- شرکت توزیع برق استان ایلام در رد و یا قبول کلیه پیشنهاد ها مختار است.
۱۲- پیشنهاد دهندگان موظفند با مراجعه به سایتهایی که اسناد بر روی آن ها بارگذاری شده اند از اصلاحات احتمالی در اسناد مطلع گردند و اسناد اصلاحی را مهر و امضاء کنند.
۱۳_شرط قبولی مدارک و اسناد صرفا وجود و اثبات آنها در جلسه مناقصه بوده و شرکت از پذیرش مدارکی که بعد از پایان مهلت تسلیم پیشنهادات و حین جلسه و بعد از آن ارائه شوند ترتیب اثر نمی دهد. نکته بسیار مهم عدم امضای دیجیتال اسناد بر روی سامانه ستاد منجر به رد کلی پیشنهاد می گردد.
تاریخ انتشا نوبت اول: ۱۴۰۴/۰۱/۱۶
تاریخ انتشار نوبت دوم: ۱۴۰۴/۰۱/۱۷

شرکت توزیع نیروی برق استان ایلام

یادداشت

آمریکا و صنعت تروریسم؛ از حمایت از القاعده تا حفاظت از جولانی

نجاح محمد علی، تحلیلگر و فعال سیاسی عراقی واشنگتن بار دیگر به بازی قدیمی خود بازگشته است؛ متهم کردن دیگران به تروریسم، در حالی که خود تغذیه کننده و بهره‌بردار اصلی آن است. اظهارات مارکو روبیو، وزیر امور خارجه آمریکا، در دیدارش با بنیامین نتانیاهو در قدس شریف، چیزی جز ادامه سیاست دیرینه‌ای نیست که نقش اصلی واشنگتن در بی‌ثبات کردن منطقه غرب آسیا را پنهان می‌کند؛ سیاستی که بر حمایت از گروه‌های تروریستی و استفاده ابزاری از آن‌ها در پروژه‌های سیاسی آمریکا استوار است.

حمایت ایالات متحده از تروریسم، فقط یک اتهام نیست که از سوی مخالفان واشنگتن مطرح شود، بلکه حقیقتی است که شخصیت‌های برجسته درون خود دولت آمریکا نیز بارها به آن اذعان کرده‌اند. دونالد ترامپ، رئیس‌جمهور آمریکا، در سال ۲۰۱۶ صراحتاً اعلام کرد که «اوباما بنیان‌گذار داعش است و کلینتون شریک او در این کار است.» این یک اشتباه لفظی نبود، بلکه حقیقتی بود که با شواهد مستند نیز تأیید شد.

با آغاز بحران سوریه، آمریکا از طریق سازمان اطلاعات مرکزی (CIA)، کمک‌های مالی و لجستیکی به گروه‌های تروریستی ارائه داد و آن‌ها را تحت عنوان «اپوزیسیون میانه‌رو» حمایت کرد. روزنامه واشنگتن‌پست در چندین گزارش، این موضوع را فاش کرده است.

جان کری، وزیر خارجه اسبق آمریکا، نیز در یک فایل صوتی افشا شده اعتراف کرد که دولت آمریکا اجازه داد داعش در سوریه گسترش یابد تا از آن به عنوان ابزاری برای فشار بر دمشق و گرفتن امتیازات سیاسی استفاده کند. در سال ۲۰۱۹، تولسی گابارد، نماینده سابق کنگره آمریکا که اکنون رئیس اطلاعات ملی این کشور است، تأکید کرد که «دولت آمریکا مستقیماً به القاعده در سوریه تسلیحات و بودجه داده است.»

چند روز پیش نیز ریچارد بلک، سناتور سابق آمریکا، بمب خبری جدیدی را منفجر کرد و فاش کرد که واشنگتن به‌طور مستقیم از گروه‌هایی مانند القاعده و داعش در سوریه حمایت کرده است.

او تصریح کرد که گروه‌های تروریستی ابزار جنگ نیابتی آمریکا در سوریه بوده‌اند. ایالات متحده نه‌تنها این گروه‌ها را تأمین مالی کرده، بلکه چشم خود را بر روی منابع تأمین مالی آن‌ها بسته است. برخی از این گروه‌ها تمامی مأموریت‌های موردنظر واشنگتن را اجرا کرده‌اند، که نشان‌دهنده استفاده ابزاری آمریکا از آن‌هاست.

گزارش‌های سازمان ملل در دهه گذشته نشان داده‌اند که آمریکا جبهه‌النصره (شاخه القاعده در سوریه) را از طریق کانال‌هایی در ترکیه و قطر تأمین مالی و تسلیح کرده است.

این کمک‌ها شامل ارسال سلاح و پول بوده، علی‌رغم اینکه ارتباط این گروه‌ها با تروریسم آشکار بود. گزارش‌های اطلاعاتی غربی تأیید کرده‌اند که برخی از تسلیحات آمریکایی در نهایت به دست داعش و النصره رسیده است.

افشاگری سناتور بلک چیزی جدیدی نیست، اما به عنوان اعترافی داخلی از یک مقام سابق آمریکایی، اهمیت ویژه‌ای دارد و بار دیگر پرده از سیاست‌های دوگانه آمریکا در سوریه برمی‌دارد.

زمانی که روبیو درباره «بی‌ثباتی در سوریه» صحبت می‌کند، فراموش کرده که واشنگتن خطرناک‌ترین تروریست جهان یعنی ابومحمد جولانی را تحت حمایت خود گرفته است.

جولانی که روزی در لیست سیاه تروریسم آمریکا بود، اکنون حاکم واقعی سوریه شده است، آن هم با حمایت و تسهیلات مستقیم و غیرمستقیم آمریکا.

شبکه PBS آمریکا با او مصاحبه‌هایی انجام داده و سعی کرده از او یک «رهبر اپوزیسیون میانه‌رو» بسازد، در حالی که دستانش به خون هزاران غیرنظامی آلوده است.

مؤسسه RAND در گزارشی فاش کرده که آمریکا جولانی را یک «شریک بالقوه» برای آینده سوریه می‌بیند. جولانی، که اکنون احمد شرع نامیده می‌شود، مسئول قتل‌عام بیش از ۲۲ هزار علوی در ساحل سوریه است، اما به جای مجازات، از حمایت غیرمستقیم آمریکا بهره‌مند است.

نمی‌توان اظهارات روبیو را از حمایت بی‌قید و شرط واشنگتن از رژیم صهیونیستی جدا کرد، رژیمی که به‌طور روزانه تروریسم دولتی را علیه مردم فلسطین اعمال می‌کند.

از آغاز حمله اخیر به غزه، ارتش اشغالگر ده‌ها هزار غیرنظامی از جمله زنان و کودکان را کشته و مدارس و بیمارستان‌ها را ویران کرده است.

رژیم صهیونیستی از گروه‌های تروریستی در سوریه حمایت کرده و مجروحان جبهه‌النصره را در بیمارستان‌های خود مداوا کرده است. آمریکا در شورای امنیت سازمان ملل بارها از حق وتو برای جلوگیری از محکومیت جنایات رژیم صهیونیستی استفاده کرده است، که نشان می‌دهد واشنگتن شریک مستقیم این تروریسم سازمان‌یافته است.

اگر واشنگتن تمام گروه‌هایی را که با رژیم صهیونیستی مبارزه می‌کنند، تروریست می‌داند، پس چرا همین استاندارد را برای گروه‌هایی که در سوریه، عراق و افغانستان از آن‌ها حمایت کرده است، اعمال نمی‌کند؟

این تناقض آشکار نشان می‌دهد که تعریف آمریکا از تروریسم تنها یک ابزار سیاسی است و بستگی به منافع این کشور دارد. اگر یک گروه مطابق با منافع واشنگتن عمل کند، «اپوزیسیون میانه‌رو» محسوب می‌شود، اما اگر در برابر اشغال و سلطه آمریکا مقاومت کند، تروریست خواهد بود.

اتهام‌زنی آمریکا به ایران مبنی بر حمایت از تروریسم، تکراری خسته‌کننده از یک سیاست شکست‌خورده است. ایران از مقاومت فلسطین و لبنان حمایت می‌کند، اما آیا دفاع از سرزمین‌های اشغالی جرم محسوب می‌شود؟

آمریکا می‌خواهد معادله را وارونه کند: کسی که با اشغالگری مبارزه کند، تروریست است، و کسی که از اشغالگران حمایت کند، «مدافع دموکراسی» خواهد بود. اما این دروغ دیگر برای جهانیان قابل‌قبول نیست.

اگر روبیو به دنبال منبع اصلی بی‌ثباتی می‌گردد، باید از واشنگتن شروع کند؛ از حمایت القاعده و داعش، تا حفاظت از جولانی و دفاع از تروریسم دولتی رژیم صهیونیستی. بنابراین آمریکا نه‌تنها بخشی از مشکل است، بلکه ریشه اصلی آن به شمار می‌آید. تاریخ، کشورهایی را که تروریسم را خلق کرده و سپس ادعای مبارزه با آن را داشته‌اند، نخواهد بخشید.

تریبون

مهاجرانی:

اتخاذ تصمیم در شرایط سخت نیاز به همراهی مردم دارد

سخنگوی دولت نوشت: اتخاذ تصمیمات در شرایط سخت نیاز به همراهی مردم، به‌ویژه تمرکز بر یکپارچگی در سراسر استان‌ها دارد.

فاطمه مهاجرانی، سخنگوی دولت در شبکه اجتماعی ایکس نوشت: اتخاذ تصمیمات در شرایط سخت نیاز به همراهی مردم، به‌ویژه تمرکز بر یکپارچگی در سراسر استان‌ها دارد. اساس تصمیمات نه بر مبنای فشار که بر مبنای مشورت کارشناسان و خیرعمومی گرفته می‌شود. در شرایطی که ناترازی‌ه‌ای متعددی به این دولت ارث رسیده، چاره‌ای جز همدلی بیشتر بین استان‌ها نیست. تلاش ما این است که هیچ منطقه‌ای احساس بازنده بودن نکند.

واکنش کرملین به تهدیدهای ترامپ:

ایران متحد روسیه است؛ طرفین خویشتن‌دار باشند

خریدار سخنگوی کرملین گفت: روسیه در حال حاضر مشغول احیای روابط با ایالات متحده است، اما ایران نیز شریک و متحد ما است که با آن روابط توسعه یافته و چندبُعدی داریم.

دیمیتری پسکوف این سخنان را جمعه ۱۵ فروردین ۱۴۰۴ در پاسخ به پرسشی درباره تهدیدهای دونالد ترامپ رئیس‌جمهور آمریکا علیه ایران بیان کرد.

سخنگوی کرملین در ادامه تأکید کرد: مشکل پرونده هسته‌ای ایران تنها باید از راه‌های سیاسی، دیپلماتیک و مسالمت‌آمیز حل شود و همه طرف‌ها باید در این زمینه خویشتن‌داری مطلق داشته باشند.

دونالد ترامپ رئیس‌جمهوری آمریکا ۱۱ فروردین ۱۴۰۴ در ادامه تهدیدهای ضد ایرانی خود در مصاحبه با شبکه «ان‌بی‌سی نیوز» مدعی شد: «اگر ایران توافق نکند، بمباران خواهد شد؛ بمبارانی که مانند آن را هرگز ندیده‌اند.»

پیش از این نیز معاون وزیر امور خارجه روسیه با محکوم کردن لفاظی‌های دونالد ترامپ رئیس‌جمهور آمریکا گفت: روسیه آماده است که قبل از آنکه دیر شود به آمریکا و ایران کمک کند تا به یک توافق منطقی دست یابند.

سرگئی ریابکوف در مصاحبه با مجله اینترنشنال افرز افزود: در حالی که هنوز زمان وجود دارد و قطار حرکت نکرده است، ما باید تلاش خود را برای دستیابی به توافق بر مبنای منطقی دوچندان کنیم.

وی تهدیدها و اولتیماتوم‌های رئیس جمهور آمریکا علیه ایران را ترفندی از سوی ترامپ برای تحمیل اراده خود به طرف ایرانی دانست و اظهار کرد: این رویکرد رئیس جمهور آمریکا تنها به پیچیده‌تر شدن اوضاع خواهد انجامید.

سخنگوی وزارت امور خارجه روسیه نیز پنجشنبه ۱۴ فروردین ۱۴۰۴ در واکنش به تهدیدهای دونالد ترامپ رئیس‌جمهور آمریکا علیه ایران گفت: تهدیدهای خارجی علیه تهران برای بمباران زیرساخت‌های انرژی هسته‌ای غیرقابل قبول است.

ماریا زاخاروا در نشستی خبری افزود: ما بارها گفته‌ایم که استفاده از نیروی نظامی توسط دشمنان ایران در موضوع هسته‌ای، غیرقابل قبول است.

وی تصریح کرد: تهدیدها از خارج کشور، به عنوان مثال، بمباران زیرساخت‌های انرژی هسته‌ای، پیامدهای رادیولوژیکی و انسانی اجتناب‌ناپذیر در مقیاس بزرگ و غیرقابل برگشت برای کل منطقه خاورمیانه و کل جهان خواهد داشت؛ از این رو، غیرقابل قبول هستند.

سخنگوی وزارت خارجه روسیه تأکید کرد: ما متعهد به دستیابی به راه‌حل‌های مذاکره پایدار هستیم که پیش‌داوری‌ها و سوء برداشت‌های طرف غربی در مورد برنامه هسته‌ای ایران را از میان بردارد.

وی اظهار داشت: در دستیابی به این راه‌حل‌ها، منافع مشروع تهران در استفاده صلح‌آمیز از انرژی اتمی که ناشی از مشارکت ایران در معاهده منع گسترش سلاح‌های جمعی است را در نظر می‌گیریم.

سخنگوی کرملین در پاسخ به پرسشی درباره تأثیر تعرفه‌های اعمالی دونالد ترامپ رئیس‌جمهور آمریکا گفت: اقتصاد جهانی پس از اعلام تعرفه‌ها از سوی ترامپ در تب و تاب است و پیش‌بینی‌های بسیار نامطلوبی از اقتصاددانان مختلف از جمله اقتصاددانان مشهور جهان می‌شنویم.

وی درباره تأثیر این اقدام ترامپ بر اقتصاد روسیه گفت: در حال حاضر هیچ روابط تجاری و اقتصادی وجود ندارد اما مسکو باید پیامدهای منفی ناشی از تعرفه‌های ایالات متحده بر اقتصاد جهانی را برای خود به حداقل برساند چرا که اقتصاد جهانی به این تصمیمات بسیار احساسی واکنش نشان می‌دهد. پسکوف اظهار داشت: اقتصاد روسیه با موفقیت در حال توسعه است و به لطف اقدامات دولت و رئیس جمهور دارای حاشیه ای از امنیت است اما برای مصون ماندن از آشفتگی اقتصاد جهان، تلاش‌های بیشتری لازم است.

سخنگوی کرملنی در پاسخ به پرسش دیگری نیز گفت: گفت‌وگوی تلفنی پوتین و ترامپ در روزهای آینده برنامه‌ریزی نشده است. پسکوف با بیان اینکه تعیین تضمین‌ها برای آتش‌بس موقت احتمالی در اوکراین موضوع بسیار دشواری است، گفت: اکنون بسیاری از موارد جعلی، شایعات، حدس ها و دروغ های آشکار در رسانه ها منتشر می شود. این در حالی است که پوتین رئیس جمهور روسیه از ایده آتش بس حمایت کرد. در همان زمان، او اشاره کرد که مسائل ظریف زیادی وجود دارد که قبل از آتش‌بس باید لحاظ شود.

سخنگوی کرملین در پاسخ به پرسش دیگری نیز گفت: بحث ثبات راهبردی و کنترل تسلیحات هنوز در چارچوب گفت‌وگوی روسیه و آمریکا مطرح نشده است؛ اگرچه به طور کلی، این موضوع باید در دستور کار قرار گیرد، اما تاکنون به آن نرسیده‌ایم.

وی تصریح کرد: روسیه و ایالات متحده در حال برداشتن نخستین اقدامات محتاطانه به طور کلی برای ایجاد فضای مساعد برای گفت‌وگو در زمینه تسلیحات هستند.

پسکوف درباره سفر کریل دیمیتریف نماینده ویژه رئیس‌جمهور روسیه در امور همکاری‌های اقتصادی به آمریکا گفت: پیش از این خوش‌بینانه محتاطانه خود را درباره روند روابط با واشنگتن ابراز کرده‌ایم که در سفر دیمیتریف به آمریکا نیز دنبال می‌شود.

قطعنامه

اعتراض شدید ایران به قطعنامه شورای حقوق بشر در ژنو

سفیر و نماینده دائم جمهوری اسلامی ایران در ژنو با انتقاد شدید از تصویب قطعنامه ضد ایرانی در شورای حقوق بشر سازمان ملل، آن را اقدامی تبعیض‌آمیز و تضعیف‌کننده اعتبار این شورا دانست.

علی بحرینی سفیر و نماینده دائم جمهوری اسلامی ایران نزد سازمان ملل متحد در ژنو، در جریان ارائه و تصویب پیش‌نویس قطعنامه L.۲۰ با عنوان «وضعیت حقوق بشر در جمهوری اسلامی ایران» در نشست پنجاه‌وهشتم شورای حقوق بشر، با انتقاد شدید از سازوکارهای نظارتی تبعیض‌آمیز و ناموجه پیش‌بینی‌شده در این قطعنامه علیه جمهوری اسلامی ایران، تصریح کرد که این اقدام، شورای حقوق بشر را در باتلاقی جدید از ناکارآمدی و اتلاف منابع فرو می‌برد و موجب کاهش اعتماد به عملکرد این نهاد می‌شود.

نماینده دائم ایران در ژنو با اشاره به وضعیت فاجعه‌بار حقوق بشر در سرزمین‌های اشغالی فلسطین و مصونیت عاملان آن، افزود: «در شرایطی که شدیدترین موارد نقض حقوق بشر به‌صورت مستمر در فلسطین رخ می‌دهد و عاملان آن از بالاترین سطح مصونیت و بخشودگی از مجازات برخوردارند، بانیان پیش‌نویس قطعنامه L.۲۰ با ایجاد تصویری توهمی از وضعیت حقوق بشر در جمهوری اسلامی ایران، در تلاش برای گمراه‌سازی این شورا هستند.»

بحرینی با تأکید بر سابقه تمدنی ایران گفت: «ایران به‌عنوان کشوری با تاریخ و تمدن غنی، همواره به دستاوردهای خود برای بشریت افتخار می‌کند. کشور ما فراز و نشیب‌های متعددی را تجربه کرده و با چنین فشارهایی بیگانه نیست؛ لذا به بانیان این قطعنامه و بازیگران اصلی این نمایش خیمه‌شب‌بازی هشدار می‌دهیم که در قبال این همه ظلم در حق مردم ایران و بشریت، پاسخگو باشند.» سفیر کشورمان در ادامه تأکید کرد: «جمهوری اسلامی ایران هیچ تناسبی بین مفاد این قطعنامه و به‌ویژه سازوکارهای نظارتی جدید طراحی‌شده تحت عنوان FFM با وضعیت حقوق بشر خود نمی‌بیند و قویاً با این قطعنامه مخالف است.» وی همچنین از اعضای شورای حقوق بشر سازمان ملل خواست تا با این اقدام «فریبکارانه» مخالفت کنند و مانع از «سوءاستفاده سیاسی برخی کشورها از این شورا» شوند. در پایان، بحرینی از حاضران در نشست دعوت کرد تا در اجرای گروه موسیقی ایرانی «سروش مولانا» که به مناسبت نوروز، روز جمعه ۱۵ فروردین ۱۴۰۴ (۴ آوریل ۲۰۲۵) در مقر سازمان ملل در ژنو و در مقابل اجلاس شورای حقوق بشر برگزار می‌شود، شرکت کرده و از ذوق و هنر دیرپای ایرانی بهره‌مند شوند.

خطیب موقت نماز جمعه تهران مطرح کرد

درآمدهای ارزی نفتی و سیاست‌های مالی، مهم‌ترین عوامل مشکلات اقتصاد کشور

خریدار خطیب موقت نماز جمعه تهران با مرور مشکلات و چالش های اقتصادی کشور، درآمدهای ارزی سرشار حاصل از صادرات نفت و گاز و سیاست‌های مالی غلط را مهم‌ترین عوامل مشکلات و چالش‌های اقتصادی دانست.

خطبه‌های نماز جمعه تهران به امامت حجت الاسلام و المسلمین محمدحسن ابوترابی فرد در دانشگاه تهران برگزار شد.

خطیب موقت نماز جمعه تهران گفت: با عنایت به اهمیت و جایگاه ویژه و برجسته نظام اقتصادی پویا و کارآمد در افزایش اقتدار نظام سیاسی و دستیابی به حکمرانی مطلوب و تاکید رهبر معظم انقلاب اسلامی بر ضرورت و اولویت ساماندهی نظام اقتصادی کشور، به فرازهایی از فرمان امیرالمومنین علی علیه السلام به مالک اشتر به عنوان استاندار مصر می‌پردازم.

وی افزود: در یکی از فرازهای مهم این فرمان، ارکان محوری و لایه‌های گوناگون حیات اجتماعی مورد بحث قرار داده شده است و نظامات سیاسی، دفاعی، قضائی و حقوقی، اقتصادی، اداری و اجتماعی را علی علیه السلام تبیین فرموده‌اند و اشاره می‌کنند جامعه اسلامی از نهادها و اصناف در هم تنیده و به هم پیوسته شکل گرفته است. مهمترین وظیفه حاکمان ساماندهی دقیق این نهادها و ارتقا کارایی نظامات سیاسی و اجتماعی است و تلاش برای تنظیم روابط نهادها و اصناف با یکدیگر.

اگر نظام مالیاتی و بودجه‌ریزی اصلاح شد، حال سایر نهادهای جامعه اصلاح می‌شود

ابوترابی فرد گفت: در میان نهادهای ۹ گانه‌ای که علی علیه السلام به آن پرداخته‌اند، دو نهاد مهم اقتصادی مطرح گردیده است. خراج، مالیاتی است که دولت اسلامی از فعالان اقتصادی و کشاورزانی که طرف قرارداد دولت بوده و روی زمین‌های دولتی فعالیت می‌کنند دریافت می‌کند. بعضی خراج را شامل تمامی درآمدهای دولت دانسته‌اند.

امام جمعه موقت تهران با اشاره به بازرگانان و صنعتگران به عنوان نهاد دوم افزود: در ادامه امیرالمومنین علی علیه السلام می‌فرمایند ای مالک، آگاه باش که خراج و درآمدهای پایدار مالیاتی و شبه مالیاتی دولت رمز اقتدار و ارتقا قدرت بازدارندگی نیروهای مسلح است.

وی با اشاره به تبیین نظام بودجه‌ریزی، درآمدها و هزینه‌های دولت در این فرمان خاطرنشان کرد: امام علی علیه السلام خطاب به مالک می‌فرمایند ای مالک، نهادهای عمومی نمی‌توانند بر پای خود استوار باشند مگر در سایه اقتصاد پویا، تجارت و صنعت و خلق ثروت و پرداخت مالیات. علی علیه السلام رسالت تجار و بازرگانان را خلق بازار رقابتی کارا، منضبط و پاسخگو به نیازهای مردم می‌دانند. رسالت تجار را خلق بازار برای حمایت از تولید و رشد مولد اقتصادی کشور ذکر می‌کنند.

حجت‌الاسلام ابوترابی فرد در ادامه گفت: من از دانشکده‌های اقتصادی کشور و نهادهای پژوهشی و تحقیقاتی در حوزه اقتصاد این کلمات و واژه‌ها را مورد بحث و تحلیل قرار دهند. امیر مؤمنان می‌فرماید اگر نظام بودجه‌ریزی، درآمد و هزینه کشور، نظام منطبق بر قواعد و اصول عقلانی و علمی بود، آن نظام پایدار است و نهادهای قضائی، حقوقی، دفاعی و اداری می‌توانند وظایف خود را به خوبی انجام دهند. همچنان که امروز می‌گویند اگر می‌خواهید در مورد چگونگی اداره کشور تحقیق و بررسی داشته باشید، نظام بودجه‌ریزی آن را مورد بحث و بررسی قرار دهید.

وی تاکید کرد: علی علیه السلام می‌فرمایند ای مالک، دغدغه تو دریافت و وصول مالیات نباشد بلکه دغدغه تو اصلاح حال فعالان اقتصادی و پرداخت کنندگان مالیات و خراج باشد. موضوع بودجه‌ریزی و درآمدهای پایدار را مورد بحث و بررسی

دقیق قرار بده و در این بررسی و نگاه، نظر خود را با مشورت با تجار، کارآفرینان و پرداخت کنندگان مالیات و عوارض، دغدغه‌های آنها را شناسایی کن و مشکلات فراروی تولید را مورد بحث قرار بده و با رفع مشکلات فراروی تولید، حال فعالان اقتصادی و ظرفیت‌های تولید را در کشور ارتقا ببخش. همان دغدغه‌ای که بارها سکاندار انقلاب اسلامی بر آن تاکید داشته‌اند.

امام جمعه موقت تهران در ادامه گفت: علی علیه السلام بررسی نظام مالیاتی و بودجه‌ریزی را از دو منظر توصیه می‌کنند. یکم، بررسی وضعیت مودیان و پرداخت کنندگان عوارض و خراج، فهم مسائل آنان، رفع مشکلات از فرار روی تولید، رسیدگی عادلانه و دقیق به درآمد، سود و مالیات. دوم، سامان دادن وضع خراج و مالیات و عوارض. در چگونگی وصول و چگونگی هزینه آن. این یعنی اصلاح ساختار نظام بودجه‌ریزی و اصلاح نظام مالیاتی کشور. اگر نظام مالیاتی و بودجه‌ریزی اصلاح شد، حال سایر نهادهای جامعه اصلاح می‌شود.

سیاست‌های مالی و مخارج دولت نقش کلیدی در رشد پایه پولی داشته است

حجت‌الاسلام ابوترابی فرد در خطبه دوم نماز جمعه تهران گفت: جامعه اسلامی امروز در رویارویی با یک آزمون بزرگ در دفاع از ملتی مقاوم و مظلوم و ایستادن در مقابل آمریکا و مزدوران او قرار دارد.

وی اشاره به روز جمهوری اسلامی خاطرنشان کرد: این روز یادآور دو واژه جمهوریت و اسلامیت است. عنوان شعار اصلی انقلاب اسلامی که توسط میلیون‌ها ایرانی مسلمان آزاده در طول مبارزات درخشان ملت، همه روزه در جای جای ایران اسلامی فریاد کشیده شده بود؛ استقلال، آزادی و جمهوری اسلامی بود. در روز دوازدهم فروردین ماه سال ۱۳۵۸ با رأی بیش از ۹۸ درصد مردم ایران این شعار بالنده نماد ایران اسلامی و گویای معارف دینی گردید. جمهوریت و اسلامیت برآمده از معارف ناب قرآن و عترت.

خطیب موقت نماز جمعه تهران افزود: مقام معظم رهبری با توجه به واقعیت‌های سیاسی، اجتماعی و اقتصادی در طول بیش از یک دهه اخیر برنامه‌ریزی و اقدام برای اصلاح شاخص‌های کلان اقتصادی کشور را به عنوان اولویت نخست، یادآور شدند. نامگذاری سال ۱۴۰۴ گویای این واقعیت است که تقویت تولید، خلق ارزش افزوده و سرمایه‌گذاری در حوزه‌های مولد به ویژه توسط بخش خصوصی از مهم‌ترین و اساسی‌ترین اقدامات برای رشد پایدار اقتصاد ملی است.

حجت‌الاسلام ابوترابی فرد با بیان راهکارهای زمینه‌ساز حضور و مشارکت سرمایه‌گذاری مردم به ویژه کارآفرینان و فعالان اقتصادی عنوان کرد: تحلیل‌های آماری رشد اقتصادی نشان می‌دهد اقتصاد ایران با چالش‌های جدی در حوزه جذب سرمایه‌گذاری، بهبود فضای کسب و کار و تحریک تقاضای داخلی مواجه است و از تورم بالا و پر نوسان، رشد اقتصادی پایین و بی‌ثبات به شدت رنج می‌برد.

وی درآمدهای ارزی سرشار حاصل از صادرات نفت و گاز را دارای نقش محوری در خلق ناترازی‌ها و چالش‌های اقتصادی کشور دانست و افزود: این درآمدها متأسفانه در ادبیات اقتصادی امروز به مصیبت نفت تبدیل شده‌اند و نقش اصلی را در رشد پایین و بی‌ثبات اقتصادی داشته‌اند. بهره‌وری کل عوامل تولید بسیار اندک و نقش بهره‌وری در رشد اقتصادی، نزدیک به صفر است. بررسی‌های تحولات اقتصاد ایران در بلند مدت حکایت از آن دارد که بخش اصلی رشد همین اقتصاد ضعیف و پرتلاطم، در بنگاه‌های بزرگ و سرمایه‌بر شکل گرفته که مالکیت آنها در دست دولت و نهادهای شبه دولتی است و یا مدیریت مستقیم آن بنگاه‌ها به دست دولت و بنگاه‌های شبه دولتی است. بنابراین یکی از بارزترین ویژگی‌های اقتصاد کشور که نقش محوری در ناکارآمدی اقتصاد دارد، اقتصاد نفتی و دولتی است.

خطیب موقت نماز جمعه تهران سیاست‌های مالی را دومین عامل چالش آفرین در حوزه اقتصاد معرفی کرد و گفت: میزان مخارج دولت و ناترازی بودجه از عوامل اصلی یا مهم‌ترین عامل مؤثر بر عملکرد اقتصاد ایران بوده و نقش تعیین کننده‌ای در رشد تورم در هنگام وفور درآمدهای نفتی ایفا کرده است. میلیون‌ها بشکه نفت را با قیمت حدود ۱۰۰ دلار می‌فروختیم.

در هنگام وفور درآمدهای ارزی حاصل از فروش نفت، به دلیل فشار دولت بر بانک مرکزی جهت خرید دلارهای نفتی و تبدیل این دلار به ریال و در دوران کاهش درآمدهای نفتی با استقراض از نظام بانکی و بانک مرکزی، کسری بودجه دولت پوشش داده شده است لذا ما چه در دوران وفور درآمدهای ارزی و چه در دوران کاهش درآمدهای ارزی با تورم روبرو بوده‌ایم و هستیم. سیاست‌های مالی و مخارج دولت نقش کلیدی در رشد پایه پولی داشته و تجربه تاریخی اقتصاد کشور این حقیقت را تأیید می‌کند که عامل اصلی نرخ تورم در اقتصاد ایران در بلند مدت، نرخ رشد حجم پول، یعنی رشد نقدینگی است نظام بودجه‌ریزی کشور، عامل اصلی آن است. یعنی کسری و ناترازی بودجه عامل اصلی آن است.

خریدار گزارش می دهد

نبود شهامت و جرات دولت ها، دلیل اجرا نشدن قانون قطع یارانه پولدارها

کوروش شرفشاهی از هنگامی که محمود احمدی نژاد در اقدامی عجولانه هدفمندی یارانه ها را اجرا کرد حدود ۱۷ سال می گذرد. احمدی نژاد در شرایطی که قیمت دلار ۱۰۰۰ تومان بود، ۴۵ هزار و ۵۰۰ تومان برای هر ایرانی در نظر گرفت و در قبال آن قیمت گاز، برق، بنزین، گازوییل و حاملهای انرژی را آزاد کرد. تصمیمی که باعث بحران جدی، اعتراض های گسترده و حتی آتش زدن پمپ بنزین ها بدست مردم معترض شد.

به گزارش خریدار، دولت دهم برای دادن ۴۵ و نیم دلار یارانه به هر ایرانی، دستگاه عریض و طویل سازمان هدفمندی یارانه ها را تاسیس کرد و با پرداخت این مبلغ، افزایش قیمت حاملهای انرژی را توجیه پذیر کرد، اما هنوز مدت زیادی نگذشته بود که یارانه به یک چالش تبدیل شد و اکنون به یک ابرچالش تبدیل شده است.

از یک سو قیمت یارانه ها مطابق تورم بالا نرفت و در حالی که قیمت دلار ۱۰۳ هزار تومان شده و از زمان برقراری هدفمندی یارانه ها ۱۰۰ برابر بیشتر شده، اما مبلغ یارانه همان ۴۵ هزار و ۵۰۰ تومان است. البته قیمت حامل های انرژی همه ساله بالا می رود. به عبارت بهتر برابری یارانه با دلار حکم می کند که یارانه هر ایرانی ۴ میلیون و ۵۰۰ هزار تومان باشد. اما برای همین مبلغ هم اما و اگرهای بسیاری مطرح است و قطع یارانه دهک های بالای جامعه با جدیت مطرح است، اما تاکنون هیچ دولتی جرات و شهامت این مهم را نداشته است.

البته مشکل قانون نداریم و در برنامه های توسعه و قانون بودجه بر حذف دهک های مرفه یارانه بگیر تاکید شد و قانون بودجه ۱۴۰۳ نیز حذف یارانه پردرآمدها پیش بینی هایی شد اما دولت رییسی هم این قانون را اجرا نکرد. بر اساس بند ۶ تبصره ۸ قانون بودجه ۱۴۰۳ سازمان هدفمندسازی یارانه ها موظف بود با همکاری وزارت تعاون، کار و رفاه اجتماعی نسبت به تجدیدنظر در مورد افرادی که یارانه آنها حذف شده و نسبت به حذف یارانه خانوارهای غیرمشمول حمایت دولت به‌موجب آئین‌نامه‌ای که توسط وزارت تعاون، کار و رفاه اجتماعی و با همکاری سازمان برنامه و بودجه کشور و سازمان هدفمندسازی یارانه‌ها ظرف یک‌ماه از لازم‌الاجرا شدن این قانون به‌تصویب هیات وزیران می‌رسد، اقدام کند، اما نشد.

با سقوط بالگرد و جان باختن ابراهیم رییسی، دولت سیزدهم زودتر از زمان موعود به نقطه پایان رسید و دولت چهاردهم روی کار آمد که بار دیگر حذف دهک های پر درآمد مطرح شد. هیات وزیران در آبان سال گذشته بر قطع یارانه ها تاکید و ۶ شاخص تعیین کرد که هر خانواری یکی از آنها را داشت، مشمول قطع یارانه شود. این مصوبه تنها تا پایان ۱۴۰۳ معتبر بود که با توجه به ابلاغ دیرهنگام آن، امید به قطع یارانه منتفی شد. با این وصف وزیر تعاون، کار و رفاه اجتماعی به عنوان متولی هدفمندی یارانه ها، از حذف یارانه برخی هم‌وطنان پردرآمد طبق برنامه هفتم و آیین‌نامه دولت خبر داد. احمد میدری اعلام کرد که در اولین مرحله، یارانه ۱۰۰ هزار مرفه در چند روز آینده قطع می‌شود که هنوز این روزها فرا نرسیده و البته اگر هم اجرا می شد، ۱۰۰ هزار نفر عدد چشمگیری نیست.

دولت برای آنکه از عملکرد خود در حذف یارانه ها دفاع کند، اعلام کرد که این مبالغ در اختیار اقشار دیگر قرار می گیرد و در قالب یارانه معیشتی یا کمک‌های متمرکز بر نیازمندان و کالا برگ، یارانه های حذف شده برای هدفمندی دیگر اقشار به جریان می افتد و به صندوق دولت نخواهد رفت.

در این رابطه با مصطفی مطورزاده عضو کمیسیون اقتصادی و نماینده خرمشهر در مجلس شورای اسلامی گفت و گو کردیم. وی از شرایط اسفبار اقتصادی، تورم بالا و گرانی لجام گسیخته بشدت انتقاد کرد و گفت: در نتیجه وضعیت اسفبار اقتصادی، جامعه به شدت دچار شکاف طبقاتی شده است.

عضو کمیسیون اقتصادی مجلس شورای اسلامی با هشدار نسبت به افزایش وحشتناک فاصله طبقاتی در جامعه گفت: فاصله بین دهک‌های اول و دهک‌های آخر به اندازه‌ای زیاد شده که بخش از جامعه در بدترین شرایط زندگی می کنند و زندگی این مردم درخور شان و منزلت نظام اسلامی نیست.

وی با تاکید بر اینکه هر چقدر فاصله طبقاتی را کمتر کنیم، نفع دوسویه دارد گفت: کاهش فاصله طبقاتی هم به نفع دهک‌های پایین جامعه و هم به نفع‌های دهک‌های بالای جامعه است. دهک های پایین جامعه می توانند با گرفتن سهم یارانه دهک های بالا شرایط تورم را بهتر تحمل کنند و دهک های بالا جامعه نیز از فشار افکار عمومی مبنی بر زیاده خواهی نجات می یابند.

مطورزاده در پاسخ به اینکه دهک های بالا اعتقاد دارند یارانه سهم آنان است و باید بگیرند گفت: دهک‌های مرفه جامعه ادعای بیهوده ای دارند که یارانه نقدی باید به آنان نیز تعلق بگیرد، فراموش نکنیم که دهک های بالای جامعه بسیار بیشتر از دهک‌های پایین جامعه از یارانه‌ها در قالب های گوناگون استفاده می کنند.

وی با اشاره به میزان بالای مصرف انرژی از بنزین تا برق، گاز و... به وسیله دهک‌های مرفه جامعه گفت: با نگاهی به آمار مصرف بنزین، برق، گاز و دیگر حامل‌های انرژی، متوجه می‌شویم که افراد مرفه چندین برابر دهک‌های پایین جامعه از یارانه‌های پنهان در انرژی استفاده می کنند که عدد بسیار بالایی است.نماینده خرمشهر در مجلس شورای اسلامی بر قطع یارانه دهک‌های طبقات بالای جامعه تاکید کرد و گفت: باید یارانه دهک‌های مرفه حذف شود و برای نزدیک شدن فاصله دهک‌های اول و آخر، یارانه های حذف شده به دهک های پایین و نیازمندان پرداخت شود.

وی با تاکید بر اینکه ایمان قاطع و کامل دارم که باید یارانه دهک‌های مرفه قطع شود و با تمام توان از آن حمایت می کنم گفت: فراموش نکنیم که فاصله دهک‌های پایین و دهک‌های بالای جامعه به صورت مستمر در حال افزایش است و به زودی بحران جدی گریبان گیر جامعه خواهد شد، مگر آنکه نیازمندان را به رفاه برسانیم.مطورزاده در پاسخ به اینکه زمان اجرای حذف یارانه ها چه موقع است و چه تعداد باید حذف شود گفت: اختیار اجرای این قانون با دولت است و بر اساس قانون باید هر چه سریعتر اجرا شود و افراد زیادی را نیز شامل می شود.

وی با تاکید بر اینکه قطعاً مردم هیچ مخالفتی با قطع یارانه افراد مرفه ندارند و از آن حمایت می کنند گفت: اگرچه دهک‌های بالای جامعه تعداد کمی نیستند، اما بدلیل تمکن بالایی که دارند، نمی‌توانند به حذف آن اعتراض کنند. هنگامی که بخش زیادی از جامعه در بهترین شرایط به سر می‌برند و دغدغه ای ندارند، حق اعتراض به قطع یارانه را ندارند.

عضو کمیسیون اقتصادی مجلس شورای اسلامی با تاکید بر اینکه هیچ چالشی برای دولت در قطع یارانه به وجود نخواهد آمد گفت: حتی نمی توان تصور کرد فردی که در خانه ۵۰ میلیارد تومانی زندگی می کند و درآمد بالایی دارد، به خاطر یارانه ۴۵ هزار تومانی شکایت کند! اگر هم فردی شکایت کند، خنده‌دار است و بیشتر به آبروریزی می‌ماند تا احقاق حق.

کارشناسان اقتصادی پاسخ دادند

دولت چگونه تورم را کاهش دهد؟

طیبه بیات تثبیت نرخ ارز، افزایش تولید، تسهیل گری واردات، جیره‌بندی اقتصادی از جمله راهکارهایی هستند که به زعم برخی کارشناسان اقتصادی می توانند در کنترل وضعیت تورمی موجود اثر گذار باشند.

موضوع تورم در اقتصاد، این روزها به مهمترین بحث و چالش موجود در کشور بدل شده است به گونه‌ای که سایه شوم آن روی تمام شاخص‌های معیشتی تأثیر گذاشته و اوضاع اقتصادی را آشفته کرده است. از این رو بسیاری از صاحبنظران حوزه اقتصاد با امید و اعتقاد به ایجاد تحول مثبت برای کاهش تورم راهکارهای بسیاری را به سیستم حاکمیتی پیشنهاد می‌دهند. در مقابل عده‌ای هم بر این باور هستند که وضعیت تورمی شاهد افزایش خواهد بود اما راهکاری برای بهبود آن وجود ندارد. معتقدین به امکان تغییر شرایط، راهکارهای عاجل دولتمردان را در تثبیت نرخ ارز، افزایش تولید، احیای ظرفیت‌های داخلی و تسهیل واردات عنوان می کنند. بخشی از نظرات صاحبنظران اقتصادی در ارائه راهکارهای عاجل جهت کاهش تورم بدین شرح است:

کنترل سوداگری نقش بسزایی در کاهش تورم دارد

مهدی سرمست کارشناس مسائل اقتصادی، در رابطه با اقدام عاجل دولت جهت کنترل تورم اظهار کرد: دلار و ارز در حال حاضر به لنگر انتظارات در جامعه تبدیل شده است. در اقتصادهای پیشرفته نرخ‌های بانکی که در اقتصاد ربوی ملاک قرار می گیرند شاخص و راهنمای اقتصاد است و افزایش و کاهش آن روی همه متغیرها تأثیر بالقوه دارد.وی عنوان کرد: در اقتصاد ما به دلیل ضعف بانک مرکزی و شبکه بانکی و سایر مؤلفه‌های اقتصادی به لنگر انتظارات ما و آن شاخصی تبدیل شده است که همه فعالان اقتصادی حتی با وجود وابستگی کم کسب و کارشان به دلار از آن تبعیت می کنند.

این کارشناس اقتصادی تصریح کرد: لازم است در همه بخش‌ها وابستگی به ارز کاهش پیدا کند و سبد ارزی ما تنوع بیشتری پیدا کند و با ارزهای جهانی بیشتری تعامل کنیم. برای مثال حجم بسیاری از واردات ما از امارات است اما سبد ارزی ما متنوع نیست و روی شرایط موجود اثر گذار است.

سرمست خاطرنشان کرد: اقدام مؤثری جهت متنوع سازی بازار ارزی صورت نگرفته است و بیشتر فشار روی دو سه ارز است که اقتصاد ما را آسیب پذیر کرده است.

وی اضافه کرد: از طرف دیگر ما ابزارهای سوداگری را هم مانند مالیات بر عایدی سرمایه که به ثبات بازارهای دارایی از جمله بازار ارز کمک می کند، نداریم. ارز، طلا، سکه، خودرو و ملک باید از جنبه سرمایه‌ای خارج شوند و جنبه مصرفی پیدا کنند اما سوداگری اینها شدید است و تقاضای کاذب در اینها منجر به افزایش قیمت شدید می‌شود.این کارشناس اقتصادی بیان کرد: در این شرایط وام‌های شبکه بانکی به سمت فعالیت‌های غیرمولد حرکت می کنند و در نهایت چرخه‌ای ایجاد می‌شود که به ضرر اقتصاد خواهد بود.

سرمست در پایان با بیان اینکه راهکار اصلی مهار تورم علاوه بر ثبات بخشی به بازار، به مباحثی مانند کسری بودجه و خلق پول شبکه بانکی هم مرتبط است، گفت: کنترل این موارد با انضباط بودجه‌ای و نظارت بانک مرکزی بر شبکه بانکی امکان کنترل خلق پول را فراهم می کند تا شاهد تورم‌های دو رقمی نباشیم.

جیره بندی ارزی فوری ترین اقدام دولت برای مهار تورم

محمد امین حاجی لنگری کارشناس مسائل اقتصادی، در رابطه با فوری ترین اقدام دولت جهت تورم زدایی از اقتصاد اظهار کرد: فوری ترین اقدام دولت برای کاهش تورم تثبیت قیمت دلار و طلا است. دولت باید قیمت ارز را تثبیت کند. دولت وظیفه تثبیت نرخ دارد و برای اینکه این اقدام هزینه کمتری برای کشور داشته باشد، باید جیره بندی ارزی صورت گیرد.

وی اضافه کرد: جیره بندی ارزی یعنی ارز خود را به موارد مورد نیاز اختصاص دهیم و این امتیاز را برای هر کالایی قائل نباشیم و اجازه ندهیم بازار ارز جایگاهی برای جولان سفته بازان باشد و به کالاهای ضروری ارز با قیمت تثبیت شده و پایدار اختصاص داده شود.

این کارشناس اقتصادی تصریح کرد: این مهمترین اقدامی است که برای تثبیت قیمت‌ها در بازار ضرورت دارد اما از آن مهم‌تر، تثبیت قیمت کالاهایی که توسط حاکمیت عرضه می‌شود و تثبیت قیمت محصولات بخش خصوصی از دیگر ارکان مهم کنترل و مقابله با تورم به شمار می آیند.

حاجی لنگری خاطرنشان کرد: ما باید برای تمام محصولات بخش خصوصی هدف‌گذاری قیمتی داشته باشیم؛ یعنی قیمت تمام شده کالا را محاسبه و یک سود منصفانه را در نظر بگیریم و دایره نوسان قیمتی محصولات مختلف در کشور را مشخص کنیم.

وی ادامه داد: این اقدام مخصوص شرایط اضطراری امروز اقتصاد ما است که دچار بیماری شده و این بیماری نیازمند درمان است و درمان تجویزی ما هدف‌گذاری قیمتی و تثبیت همه قیمت‌های بخش خصوصی است و ما می گوئیم در گام اول حاکمیت قیمت دلار، طلا، خودرو و محصولات حاکمیتی را تثبیت کند و به دنبال گران کردن آنها نباشد و محصولاتی که امکان تولید آنها را دارد به صورت متعدد عرضه کند.

این کارشناس اقتصادی بیان کرد: در گام بعدی دولت باید به عنوان حاکمیت از افزایش قیمت محصولات بخش خصوصی مراقبت کند و اجازه افزایش قیمت به هیچ محصولی داده نشود تا زمانی که اقتصاد درست شود.حاجی لنگری تاکید کرد: ما باید در شرایط خاص فعلی این اقدامات را انجام دهیم. امروز متأسفانه دولت خودش به دنبال گران کردن محصولات حاکمیتی است و با تصور سود به کاهش ارزش پول ملی دامن می‌زند در حالی که حاکمیت از محل تثبیت پول ملی می تواند سود ببرد و این رویه باید اصلاح شود.

کسری بودجه و مقابله با فساد نظام بانکی راهکارهای فوری مهار تورم

احمد حاتمی یزد کارشناس مسائل اقتصادی در رابطه با اقدام عاجل دولت برای مهار و کنترل تورم، اظهار کرد: دولت باید دو کار عمده انجام دهد تا تورم مهار شود و اگر این اقدامات محقق نشود، تا ابد گرفتاری آن باقی خواهد ماند و آن دو کار یکی حل کردن مسئله کسری بودجه و دیگری مقابله با فساد نظام بانکی کشور است.

وی عنوان کرد: جبران کسری بودجه یعنی یا درآمد افزایش پیدا کند یا هزینه‌ها کاهش پیدا کند. ما دائم بیشتر از درآمد خود در بودجه هزینه ایجاد می کنیم و چون نداریم، پول چاپ می کنیم. افزایش نقدینگی ناشی از کسری بودجه یکی از دلایل اصلی و مستمر ایجاد تورم است.

این اقتصاددان خاطرنشان کرد: اگر می خواهیم مردم در نتیجه تورم اذیت نشوند باید این مسئله به هر قیمتی کاهش پیدا کند؛ چه کسری بودجه خود دولت و چه کسری بودجه صندوق‌های بازنشستگی.

وی تصریح کرد: مسأله فساد نظام بانکی هم باید زودتر حل شود. بانک‌ها پول مردم را می گیرند و در جایی که نباید و بیش از حقشان خرج می کنند و در نتیجه ترازنامه آنها منفی می‌شود و مجبور به قرض از بانک مرکزی می‌شوند و در نهایت بانک برای پرداخت مجبور به انتشار نقدینگی می کند.

این کارشناس اقتصادی افزود: پس ما دو جا افزایش نقدینگی داریم یکی برای کسری بودجه و دیگری کسری ناترازی بانک‌ها که این دو با هم ۱۰ سال تورم به این میزان را به مردم تحمیل کردند و این تورم یعنی گرفتن مالیات از فقیرترین طبقات جامعه. بنابراین شکاف طبقاتی روز به روز افزایش پیدا می کند.

حاتمی یزد با بیان اینکه تورم ام‌الفساد جامعه از نظر اخلاقی، اقتصادی و سیاسی است، اذعان کرد: بسیاری از کشورها درگیر تورم بودند اما راهکار مقابله با آن را پیدا و آن را علاج کردند جز ما و یکی، دو کشور دیگر.

تورم فقط در سایه کاهش مخارج دولت کنترل خواهد شد

علی اکبر نیکو اقبال، کارشناس مسائل اقتصادی در رابطه با اقدام فوری دولت جهت تورم زدایی از اقتصاد کشور، گفت: تورم در حقیقت نتیجه مخارج بیشتر از درآمد است. در این شرایط باید هزینه‌ها کاهش پیدا کند. اینکه ما به دنبال افزایش مالیات باشیم، ناخواسته افزایش قیمت رقم خواهد خورد.

وی عنوان کرد: عدم تعادل بودجه منجر به تورم می‌شود و فقط در سایه کاهش مخارج دولت، کنترل خواهد شد. نرخ تورم مدام در حال افزایش است و همه هم راهکار مقابله با آن را می‌دانند، اما در این سال‌ها همچنان روند گذشته ادامه پیدا می کند.

این کارشناس اقتصادی خاطرنشان کرد: ما در بحث کنترل تورم از متوسط دنیا عقب تر هستیم و هر روز بیشتر در این باتلاق فرو می‌رویم. راهکارهای تکراری بدون نتیجه باید کنار گذاشته شوند و راه حل های جدید باید اتخاذ شود.نیکو اقبال بیان کرد: ما باید روابط بین‌المللی خود را احیا کنیم و به واسطه آن مسائل را حل کنیم و بر دشمنان خودمان پیروز شویم. کشور رو به توسعه، با مردم دارای رفاه بیشتر بیشتر از هر چیز دیگری دشمن را شکست خورده می کند.

افزایش تولید راهکار مهم برای کنترل تورم

حمزه جلالی تحلیلگر مسائل اقتصادی در رابطه با اقدام عاجل دولت جهت تورم زدایی از اقتصاد کشور اظهار کرد: ما برای کاهش تورم باید محصولات مورد نیاز کشور که متأثر از تورم افزایش قیمت دارند را در مقیاس بیشتری تولید کنیم.وی عنوان کرد: برای مثال در حوزه کشاورزی وقتی یک محصول زیاد کاشت و برداشت می‌شود، نتیجه مثبت در بازار دارد چرا که دلایلی مانند کمبود محصولات مورد نظر، منجر به افزایش قیمت و گرانی آن محصولات نمی‌شود. پس هر اندازه تولید بیشتر باشد ما کاهش قیمت خواهیم داشت.

این کارشناس اقتصادی تصریح کرد: تأثیر نرخ ارز در تورم هم قابل انکار نیست. بانک مرکزی باید نرخ ارز را تثبیت کند چرا که افزایش نرخ ارز نیز افزایش قیمت در بازار را به همراه خواهد داشت.

جلالی خاطرنشان کرد: البته نرخ ارز هم متأثر از عرضه و تقاضا است. بسیاری از کالاها با تولید انبوه قیمت مناسب‌تری خواهند داشت و قابلیت صادرات و ارز آوری هم ایجاد می‌شود که در این شرایط نرخ ارز هم قیمت معقول تری به دست می‌آورد و راحت تر کنترل خواهد شد.

بازار

دولت با اولویت دادن به تولید مشکلات اقتصادی را حل کند

یک نماینده مجلس شورای اسلامی تصریح کرد: دولت باید با اولویت دادن به موضوع تولید و جذب سرمایه بیشتر، بخشی از مشکلات اقتصادی را حل کند.

فضل الله رنجبر نماینده مجلس شورای اسلامی در رابطه با اقدام عاجل دولت جهت کنترل تورم، اظهار کرد: دولت باید در تیم اقتصادی خود هماهنگی خاصی ایجاد کند تا یک هدف را دنبال کنند و آن تقویت پول ملی و تعامل بیشتر با همسایگان مؤثر در معاملات اقتصادی است.

وی عنوان کرد: دولت باید سیستم‌های نظارتی که ناکارآمد بودند و نتوانستند در بازار دست دلالان و واسطه‌ها را کوتاه کنند و سرمایه گذاری را تسهیل کنند، حذف کند و به جذب سرمایه بیشتر اولویت بیشتری بدهد و برای آن تلاش بیشتری کند.

این نماینده مجلس شورای اسلامی گفت: دولت باید سرمایه گذاری در استان‌های مختلف که رونق تولید و رونق اقتصادی را به همراه دارد، تقویت کند تا نیاز ارزی ما را کاهش دهد و قدرت پول ملی حفظ شود. دولت با اولویت دادن به موضوع تولید بخشی از مشکلات اقتصادی را حل کند.

زلزله و فرونشست؛ دو بحران و تهدید جدی برای ایران

رئیس بخش زلزله‌شناسی مرکز تحقیقات راه، مسکن و شهرسازی با اشاره به تهدیدات زلزله و فرونشست زمین، بر لزوم مدیریت منابع آب برای مقابله با بحران فرونشست تأکید کرد.

علی بیت‌اللهی رئیس بخش زلزله‌شناسی و خطرپذیری مرکز تحقیقات راه، مسکن و شهرسازی با بیان اینکه گسل و زلزله‌ها خصوصیات ذاتی ایران به شمار می‌رود، اظهار کرد: ایران جز ۱۰ کشور فعال لرزه‌خیزی قرار داد و آمار رخ داد زلزله در کشورمان نسبت به سایر کشورها بسیار بالا است. همچنین گاهی گفته می‌شود، می‌توان پایتخت کشور را به نقطه‌ای که زلزله‌خیز نباشد، انتقال داد، اما واقعیت این است که چنین نقطه‌ای در کشور وجود ندارد.

وی ادامه داد: در ایران تعداد زلزله‌های ویرانگر تاریخی و دستگاهی بزرگ قابل توجهی رخ داده و به زلزله‌هایی که پیش‌از نصب دستگاه‌های ثبت زلزله پیش آمده است، «زلزله‌های تاریخی» گفته می‌شود؛ عمدتاً این زلزله‌ها به ۱۲۵ سال قبل و پیش‌تر از این تاریخ بازمی‌گردد. رخداد زمین لرزه‌ها گویای یک واقعیت مهم است، تمام سیستم گسلی که در سرتاسر سرزمین ما را پوشش می‌دهد، با همین زمین لرزه‌های کوچک نشان از فعال بود خود می‌دهند و دائماً در معرض تنش هستند.

رئیس بخش زلزله‌شناسی و خطرپذیری مرکز تحقیقات راه، مسکن و شهرسازی با اشاره به اینکه فرونشست زمین در ایران به دلیل کاهش سطح آب‌های زیرزمینی به یکی از بحران‌های جدی زیست‌محیطی کشور تبدیل شده است، گفت: این پدیده از اوایل دهه ۵۰ خورشیدی مشاهده شده و از دهه ۷۰ با کاهش ناگهانی و شدید منابع آب زیرزمینی شدت گرفته است.

وی با بیان اینکه تاکنون نزدیک به ۱۴۰ میلیارد متر مکعب از منابع آب زیرزمینی کشور از دست رفته است، افزود: کاهش سطح آب زیرزمینی باعث فشرده شدن لایه‌های خاک و نشست زمین شده است، این مسئله به دلیل افزایش تعداد چاه‌های آب، که تعداد آن‌ها به حدود یک میلیون حلقه برآورد می‌شود، تشدید شده است. بر اساس داده‌های پردازش‌شده، تمامی استان‌های کشور با این بحران روبه‌رو هستند. بیشترین وسعت فرونشست در استان کرمان گزارش شده است.

به گفته بیت‌اللهی؛ بیشترین وسعت فرونشست در استان کرمان و کمترین وسعت فرونشست در استان گیلان گزارش شده است.

وی هشدار داد که بیش از ۴۰۰ شهر ایران، از جمله کلان‌شهرهایی مانند تهران، اصفهان، مشهد و شیراز، در پهنه‌های پرخطر فرونشست زمین قرار دارند، همچنین علاوه بر این، خطوط جاده‌ای و ریلی، خطوط انتقال نفت و گاز، شریان‌های حیاتی برق و همچنین آثار تاریخی و فرهنگی کشور نیز در معرض آسیب جدی هستند.

رئیس بخش زلزله‌شناسی و خطرپذیری مرکز تحقیقات راه، مسکن و شهرسازی در خصوص راهکارهای مقابله با این بحران گفت: فرونشست زمین عمدتاً ناشی از برداشت بی‌رویه آب‌های زیرزمینی است و می‌توان با اجرای اقداماتی از جمله اصلاح روش‌های آبیاری، مدیریت کشت محصولات کشاورزی، تغذیه مصنوعی آبخوان‌ها، کنترل چاه‌های غیرمجاز و بازنگری در مکان‌یابی صنایع آب‌بر این وضعیت را تا حد زیادی کنترل کرد.

وی در پایان تاکید کرد: بحران فرونشست زمین در ایران با عزم و مدیریت جدی قابل کنترل است که با اجرای سیاست‌های مؤثر در زمینه کاهش مصرف آب و نظارت بر برداشت‌ها، می‌تواند ایران را نیز از این بحران نجات دهد؛ با این حال، نبود اقدامات ملموس و پیگیری‌های مسئولانه، این پدیده را به یکی از چالش‌های مداوم و نگران کننده کشور تبدیل کرده است.

گلدمن ساکس:

احتمال رکود اقتصادی در آمریکا افزایش یافته است

بانک گلدمن ساکس آمریکا گزارش داد که جنگ تعرفه‌ای ترامپ به افزایش خطر رکود اقتصادی در آمریکا منجر شده است.

به نقل از راشاتودی، بانک آمریکایی گلدمن ساکس آمریکا گزارش داد که احتمال بروز رکود اقتصادی در این کشور به خاطر اقدامات دونالد ترامپ، رئیس جمهور آمریکا، به میزان قابل توجهی افزایش یافته است.

این بانک در گزارش خود آورده که جنگ تعرفه‌ای که ترامپ با شرکای تجاری این کشور به راه انداخته موجب شده که احتمال رکود اقتصادی در این کشور به ۳۵ درصد افزایش یابد چرا که این اقدام به افزایش تورم و بیکاری در آمریکا منجر می‌شود.

انتظار می‌رود ترامپ فردا به طور رسمی بر واردات بسیاری از کالاها به آمریکا تعرفه گمرکی اعمال کند.

ترامپ پیش‌تر اعلام کرده که از فردا ورود همه خودروهای سواری و کامیون‌های سبک از همه کشورها به آمریکا شامل تعرفه گمرکی ۲۵ درصدی می‌شود.

گلدمن ساکس اعلام کرده که افزایش تعرفه‌ها به تشدید بحران برای شهروندان آمریکایی منجر می‌شود.

پیش بینی می‌شود این اقدامات به افزایش تورم و بیکاری و در عین حال پایین آمدن رشد اقتصادی آمریکا منجر شود.

توسعه

تورم ۷ ساله لوازم خانگی؛ تورم بالاخره زیر ۳۰ درصد شد

بررسی وضعیت تورم در بخش لوازم خانگی نشان می دهد که از سال ۹۷ به این سو، لوازم خانگی تورم هایی بین ۳۰ تا ۵۰ درصد را تجربه کرده اما سال گذشته بالاخره به زیر ۳۰ درصد رسیده است.

اگرچه نرخ تورم سال ۱۴۰۳ طبق اعلام مرکز آمار ایران معادل ۳۲.۵ درصد بوده اما بررسی‌ها نشان می‌دهد که در میان بخش‌های مختلف کالا و خدمات مصرفی خانوارهای کشور، بخش لوازم خانگی یکی از بالاترین تورم‌ها را به نام خود زده است.

بر همین مبنا، نرخ تورم لوازم خانگی در سال گذشته ۲۷.۲ درصد ثبت شده است؛ یعنی افراد برای خرید محصولات این گروه‌های کالایی باید حدود ۲۷ درصد بالاتر از نرخ واقعی را بپردازند. همچنین تورم ماهانه این گروه کالایی در اسفند نسبت بهمن ۴.۱ درصد و تورم نقطه به نقطه ۳۴.۱ درصد است.

همین وضعیت تورم در بخش لوازم خانگی موجب شده که بازار طی ۵ سال گذشته در گیر رکود باشد؛ آنطور که فعالان بازار می گویند حدود ۵ سال است که بازار لوازم خانگی به دلیل بالا بودن قیمت‌ها و کاهش قدرت خرید راکد بوده و مردم تعمیر لوازم خانگی و یا خرید محصولات دست دوم را به خرید محصول نو ترجیح می‌دهند.

اگرچه نرخ تورم در بخش لوازم خانگی در سال ۹۶ معادل ۵.۴ درصد بود اما از سال ۹۷ به این سو همواره بالاتر از نرخ تورم کل بوده، به گونه‌ای که حتی در سال ۹۸ که نرخ تورم ۳۴.۸ درصد بود اما نرخ تورم لوازم خانگی ۴۹.۳ درصد بوده است.

متولیان بخش لوازم خانگی معتقدند که بالا بودن نرخ مواد اولیه و نرخ ارز که دو مؤلفه اصلی تشکیل قیمت نهایی لوازم خانگی است، طی سالهای اخیر همواره صعودی بوده و همین امر به رشد نرخ تورم در این بخش دامن زده است اما باید توجه شود که در این سال‌ها واردات لوازم خانگی ممنوع بوده و اگر قاچاق را در نظر نگیریم بازار به صورت انحصاری در اختیار تولیدکننده داخلی بوده است و از سویی دیگر گفته می‌شود که عمق ساخت داخل در بخش لوازم خانگی بین ۴۰ تا ۷۰ درصد شده است؛ این حجم از عمق ساخت داخل به منزله کاهش اثرپذیری دلار بر تولیدات داخل است اما این موضوع در قیمت محصولات نهایی محسوس نیست.

بنابراین به نظر می‌رسد طی سال‌های گذشته اگرچه تولیدکننده تلاش کرده که با کاهش ارزبری و افزایش عمق ساخت داخل، برای تداوم تولید سرپا بماند اما هیچ تلاشی برای کاهش قیمت‌ها و هزینه‌های سربار و حفظ حقوق مصرف کننده نداشته است؛ به گونه‌ای که قیمت‌ها در این گروه کالایی هر سال روند افزایشی به خود گرفته است.

آیفون ۲۳۰۰ دلاری در راه است؟

تحلیلگران می گویند تعرفه‌های متقابل آمریکا بر کشورهای سراسر جهان، ممکن است چشم انداز تجارت جهانی را به شدت تغییر دهد و کالاهای مصرفی مانند آیفون به شدت تحت تاثیر قرار بگیرند و افزایش قیمت ۳۰ تا ۴۰ درصدی پیدا کنند.

اکثر گوشی های آیفون اپل هنوز در چین ساخته می‌شوند که با تعرفه ۵۴ درصدی مواجه شد. اگر این تعرفه ادامه یابد، اپل ممکن است ناچار شود هزینه های اضافی را به مصرف کنندگان منتقل کند.

سهام این شرکت روز پنجشنبه، ۹.۳ درصد کاهش یافت و بدترین روز خود را از مارس ۲۰۲۰ تاکنون تجربه کرد. اپل بیش از ۲۲۰ میلیون دستگاه آیفون در سال می‌فروشد و بزرگترین بازارهای این شرکت، شامل آمریکا، چین و اروپا هستند.

ارزان‌ترین مدل آیفون ۱۶، با قیمت ۷۹۹ دلار در آمریکا عرضه شده، اما بر اساس محاسبات تحلیلگران شرکت «روزن بلات سکیوریتیز»، اگر اپل هزینه تعرفه‌های بالاتر را به مصرف کنندگان منتقل کند، ممکن است قیمت آن تا ۴۳ درصد افزایش یافته و به ۱۱۴۲ دلار برسد.

آیفون ۱۶ پرو مکس گران‌تر با نمایشگر ۶.۹ اینچی و یک ترابایت فضای ذخیره‌سازی که در حال حاضر با قیمت ۱۵۹۹ دلار به فروش می‌رسد، در صورتی که با افزایش ۴۳ درصدی هزینه به دست مصرف کنندگان برسد، می‌تواند نزدیک به ۲۳۰۰ دلار قیمت داشته باشد.

دونالد ترامپ، رئیس جمهور آمریکا، روز چهارشنبه، اعلام کرد که تعرفه پایه ۱۰ درصدی بر تمامی کالاهای وارداتی به آمریکا و تعرفه‌های بیشتری برای ده‌ها کشور از میان بزرگترین شرکای تجاری این کشور اعمال خواهد کرد.

ترامپ در اولین دوره ریاست جمهوری خود، تعرفه‌هایی را بر طیف گسترده‌ای از کالاهای وارداتی چینی اعمال کرد تا بر شرکت‌های آمریکایی فشار بیاورد تولیدشان را به آمریکا یا کشورهای اطراف مانند مکزیک بازگردانند، اما اپل برای چندین محصول معافیت یا معافیت‌هایی را تضمین کرد. اما رئیس جمهور آمریکا این بار هنوز هیچ معافیتی نداده است.

بر اساس گزارش رویترز، آیفون ۱۶ای که در فوریه به عنوان مدل ارزان‌تر برای مجموعه ویژگی‌های هوش مصنوعی اپل عرضه شد، ۵۹۹ دلار قیمت دارد. افزایش ۴۳ درصدی قیمت می‌تواند قیمت این گوشی را به ۸۵۶ دلار برساند. قیمت سایر دستگاه های اپل نیز ممکن است افزایش یابد.

با این حال، تحلیلگران دیگر خاطرنشان کردند که فروش آیفون در بازارهای اصلی این شرکت دچار افت شده، زیرا مجموعه خدمات «اپل اینتلیجنس» شامل ویژگی‌هایی که به خلاصه‌سازی اعلان‌ها، بازنویسی ایمیل‌ها و دسترسی کاربران به «چت جی پی تی» کمک می‌کند، نتوانسته است خریداران را جلب کند.

از واردات کیلویی تا تجارت چمدانی

پوشاک ایرانی قربانی قاچاق

خریدار گلایه تولیدکنندگان پوشاک و نساجی از کالای قاچاقی که غیرقانونی و بدون رقابت وارد بازار می شود و منجر به کاهش تقاضای تولیدات ملی و رکود می شود، همچنان پابرجاست.

قاچاق پوشاک کالا با آمارهای متفاوتی که از سوی فعالان این عرصه ارائه می شود چیزی حدود سه میلیارد دلاری از گردش بازار ۹ میلیارد دلاری پوشاک را به خود اختصاص داده است، بازار قاچاقی که صدای تولیدکنندگان را درآورده و منجر به رکود در تولید و تقاضا در بازار پوشاک شده است.

بر اساس آمارها، سالانه حدود ۳۹۰ هزار تن پوشاک در کشور مصرف می شود و نزدیک به ۶۴۳ هزار تن مصرف پارچه داخل کشور است همچنین میزان مصرف نخ در کشور نیز شامل ۸۸۰ هزار تن است.

در کنار قاچاق، کاهش قدرت خرید مردم مزید بر علت رکود در بازار شده است و تولیدکنندگان را با مشکل سرمایه در گردش و تامین مواد اولیه مواجه کرده است هر چند تولیدکنندگان پوشاک اعتراض های خود را به گوش مسئولان می‌رسانند اما در نهایت، کارگاه‌های تولیدی به خاطر نبود تقاضا در بازار کرکره های خود را پایین داده و در قبال قاچاق پوشاک خاک می خورند.مجید افتخاری عضو هیات مدیره اتحادیه تولید و صادرات نساجی و پوشاک ایران در گفت و گو با خبرنگار اقتصادی ایرنا با گلایه از وضعیت قاچاق در بازار می گوید: اکنون قاچاق پوشاک مشکلاتی را برای تولیدکنندگان ایجاد کرده است و قابل کنترل در بازار نیست.

وی ادامه می دهد: پوشاک از گذشته تاکنون به صورت کیلویی یا تناژی از بنگلادش، چین، پاکستان و ترکیه وارد کشور می شود و مرزی که بتوان قاچاق را رهگیری کرد مشخص نیست گاهی این پوشاک از طریق چمدانی، پست و یا حتی از طریق مناطق آزاد به بازار وارد می شود.

افتخاری با اشاره به سایت های فروش پوشاک می گوید: با توسعه خرید و فروش در فضای مجازی اکنون شرایط به گونه‌ای است که می توان به صورت برخط از سایت های داخلی و خارجی اقدام به سفارش پوشاک کرد و بعد از چند روز از طریق پست ارسال می شود.

پوشاک قاچاق هزینه ورودی و گمرکی، بیمه‌ای و مالیاتی پرداخت نمی کنند و ارزان تر از پوشاک ایرانی هستند؛ هر چند در کیفیت به کالای ایرانی نمی رسند.

وی اضافه می کند: این پوشاک از آنجایی که هزینه ها ورودی و گمرکی، بیمه ای و مالیاتی پرداخت نمی کنند ارزان تر از پوشاک ایرانی هستند هر چند در کیفیت به کالای ایرانی نمی رسند.

عضو هیات مدیره اتحادیه تولید و صادرات نساجی و پوشاک ایران به اشاره به اینکه پوشاک قاچاق یک‌سوم حجم بازار را به خود اختصاص داده، می گوید: اگر این روال ادامه پیدا کند صنعت پوشاک با مشکل روبرو می شود و امکان مقابله با کالای قاچاق را نخواهد داشت.

وی اضافه می کند: مسئولان مبارزه با قاچاق و وزارت صنعت، معدن و تجارت به عنوان متولی بازار پوشاک باید به صورت جدی جلوی پوشاک قاچاق را بگیرند.

۷ هزار واحد صنفی در صنعت نساجی

درباره آخرین وضعیت صنعت نساجی در ایران شاهین کاظمی نایب رئیس صنعت نساجی به خبرنگار ایرنا می گوید: ۶۰۰ هزار نفر در صنعت نساجی به صورت مستقیم در هفت هزار واحد صنعتی مشغول به کار هستند.نائب رئیس صنعت نساجی با اشاره به اینکه نساجی به تکمیل زنجیره پوشاک کمک می کند می گوید: صنعت نساجی دارای ظرفیت بالایی است که با حمایت از این صنعت می توان به سایر صنایع زیر مجموعه نیز کمک کرد.

به گفته وی، مجموع صادرات این صنعت در سال گذشته ۵۶۰ میلیون دلار بود.

کاظمی مشکلات این صنعت را تامین مواد اولیه و تخصیص ارز عنوان می کند: واحدهای تولیدی نیازمند سرمایه در گردش و ارائه تسهیلات هستند در این امر بایستی بانک ها همراهی کنند.

رشد تولید پوشاک در گرو برخورد با قاچاق

سید شجاع الدین امامی رئوف دبیر انجمن صنایع نساجی ایران در گفت‌وگو با خبرنگار اقتصادی ایرنا می گوید: قاچاق صنعت پوشاک و نساجی را به حاشیه رانده است برای رشد تولید و اشتغال در این صنعت نیازمند مبارزه جدی با قاچاق هستیم.

وی عنوان می کند: هر چند در سال های اخیر مبارزه با قاچاق جدی تر شده است اما تا رسیدن به فاصله مطلوب فاصله است و همچنان شاهد قاچاق پوشاک از مبادی های کشور هستیم.

دبیر انجمن صنایع نساجی ایران با بیان اینکه تولیدکنندگان نساجی و پوشاک با مشکلاتی از جمله ناترازی انرژی و فرسودگی تجهیزات و قاچاق دست و پنجه نرم می کنند می گوید: پوشاک قاچاق بدون پرداخت هزینه های ورودی و رقابت در تولید وارد کشور می شود و به خاطر قیمت ارزان و اما بی کیفیت در بازار عرضه می شود و حتی مورد استقبال قرار می گیرد.

امامی رئوف بر مدیریت واردات نیز تاکید کرده و می گوید: اگر دولت واردات پوشاک را به‌طور اصولی مدیریت کند بیشتر می توان از ظرفیت تولید داخل کشور بهره برد و از تولیدکنندگان حمایت کرد.

دبیر انجمن صنایع نساجی ایران ادامه می دهد: ما خود در کشور تولید کننده پارچه پلی استری یا پارچه‌ای از الیاف مصنوعی هستیم در حالی که این پارچه به کشور وارد می شود و در قبال آن ارز خارج می شود.

وی عنوان می کند: اگر جلوی واردات این محصول گرفته شود به طور قطع از خروج ارز جلوگیری شده و به بخش سرمایه گذاری در حوزه های مختلف نساجی و پوشاک کشور، تزریق می شود.

جای خالی برند ایرانی در تجارت بین‌المللی

سمیه رسولی ایران با وجود داشتن فرصت‌های کم‌نظیر برای برندسازی ملی اما نتوانسته در میان شاخص‌های برندینگ بین‌المللی جایگاهی در میان ۶۰ کشور برتر داشته باشد.

در دنیای امروز که برندسازی ملی به یکی از عناصر اساسی پیشرفت اقتصادی و دیپلماسی تجاری کشورها تبدیل شده است، بسیاری از کشورهای پیشرو با ایجاد نهادهای مستقل و تخصصی به‌صورت متمرکز به توسعه و مدیریت هویت ملی و حمایت از برندهای صنعتی خود پرداخته و به‌این‌ترتیب تصویری متمرکز از خود را در عرصه‌های داخلی و بین‌المللی ارائه می‌دهند.

اما در ایران، نبود یک نهاد منسجم و متخصص که قادر باشد سیاست‌های برندسازی را به‌صورت یکپارچه و هماهنگ برای اعتلای هویت ملی و حمایت از برندهای صنعتی طراحی و اجرا کند، به یکی از گمشده‌های امروز اقتصاد کشور تبدیل شده است. این خلأ باعث شده که برندهای صنعتی ایران به‌عنوان سفیران اقتصادی کشور در بازارهای جهانی به حاشیه رانده شوند و عملاً توان رقابت با برندهای خارجی را از دست بدهند؛ این در حالی است که ایران با وجود داشتن پیشینه‌ای درخشان، فرهنگی غنی، منابع طبیعی گسترده، نیروی انسانی توانمند و موقعیتی راهبردی در منطقه، ظرفیت‌های کم‌نظیری برای برندسازی ملی دارد. از منابع بی‌بدیل نفت و گاز گرفته تا صنایع دستی اصیل، کشاورزی متنوع و برخی صنایع پیشرفته، همگی فرصتی کم‌نظیر برای طراحی و تثبیت جایگاه برندهای ایرانی در عرصه بین‌المللی فراهم می‌کنند.

بررسی‌ها نشان می‌دهد که ایران نتوانسته در میان شاخص‌های برندینگ بین‌المللی جایگاهی در میان ۶۰ کشور برتر داشته باشد و در حال حاضر هیچ شاخصی برای ارزش گذاری برند در کشور وجود ندارد در حالی که باید بر اساس ارزش برندها از آنها حمایت کرد.

خوب عمل نکردیم!

به گفته کارشناسان، ضعف بزرگ اقتصاد و تجارت ایران نبود برندهای مطرح و صاحب نام است و این در شرایطی است که تقاضای گسترده‌ای در سطح جامعه برای دریافت کالا و خدمات با برندهای صاحب نام وجود دارد.

در این خصوص رئیس کل سازمان توسعه تجارت ایران هم معتقد است که در حوزه برندسازی بین‌المللی خوب عمل نکرده‌ایم. محمدعلی دهقان دهنوی به عنوان نمونه به این نکته اشاره کرد که چرا باید زعفران به جای بسته بندی داخل گونی صادر شود؟

دهقان دهنوی به این نکته اشاره کرد که ما پیشرفت‌ها و توسعه‌هایی بسیاری که در صنایع مختلف و برندسازی در داخل داشتیم، اما سوال اساسی این است که چند برند بین‌المللی شایسته تقدیر داریم؟ چند برند ایرانی در سطح جهانی، منطقه‌ای و کشورهای اطراف شناخته شده است؟ اگر بخواهیم منصفانه پاسخ دهیم نمی‌توانیم ادعا کنیم که خوب عمل کرده‌ایم.

رئیس کل سازمان توسعه تجارت ایران معتقد است که ما همچنان فاصله بسیار زیادی با حد مطلوبیت داریم؛ برندهایی داریم که محصولاتشان در سطوح بین‌المللی شناخته شده هستند اما نمی‌توانیم ۲۰ برند را معرفی کنیم که در سطح بین‌المللی حضور دارند و محصولاتشان در فروشگاه‌های بین‌المللی عرضه می‌شود نمی‌توانیم ۲۰ برند ایرانی را معرفی کنیم که در سطح بین‌المللی حضور دارند و محصولاتشان در فروشگاه‌های بین‌المللی عرضه می‌شود. برندی نداریم که به عنوان یک شرکت صاحب تکنولوژی و نوآوری در جهان شناخته شده باشد. ما دنبال این هستیم که این اتفاقات بیفتد.دهقان دهنوی تاکید می کند که در حوزه صادرات باید نگاهمان را نسبت به حضور خودمان در بازارهای هدف تغییر دهیم. گاهی فکر می کنیم صادرات یعنی اینکه کالایی را تأمین کنیم و بعد به طرف خارجی بفروشیم. این قسمتی از صادرات است اما همه آنچه می خواهیم نیست. صادرات زمانی منجر به ایجاد ارزش‌افزوده برای کشور می‌شود که ما بتوانیم محصولات خودمان را به مصرف‌کننده نهایی در بازار هدف عرضه کنیم. چرا برندهای ما نباید حضور گسترده‌ای در فروشگاه‌های خارج از کشور یا حداقل کشورهای همسایه داشته باشند؟

او می گوید که چه مانعی سر راه تولیدکنندگان ما وجود دارد که بازار خارجی را بازار قابل دستیابی نمی‌بینند؟ صنایع غذایی ما در لبه تکنولوژی است بنابراین محصولات ما در فروشگاه‌های خارجی باید حضور داشته باشد اما این اتفاق نیفتاده است.

غفلت از تبلیغات درست

بر اساس آمارهای جهانی، ۷۵۴ میلیارد دلار ارزش تبلیغات دنیاست و ۵۹ درصد این تبلیغات در فضای مجازی صورت می گیرد؛ مجموع بودجه‌ای که شرکت‌های آمریکا به تبلیغات اختصاص می‌دهند ۴۲۲ میلیارد دلار است. همچنین سامسونگ امسال تنها در آمریکا بیش از ۴۰۰ میلیون دلار هزینه تبلیغات کرده است در حالی که رقم اختصاص داده شده این شرکت به تبلیغات در سال گذشته ۱۲ میلیارد دلار بود.در ایران مجموع اکوسیستم تبلیغات به عنوان یک شاخص اثرگذار در برندینگ دو میلیارد دلار است. همچنین ۹ مورد از ۱۰ برند برتر دنیا بالاترین بودجه فناوری را دارد. میثم توکلی عضو انجمن علمی استاندارد کشور در این رابطه می گوید: شرکت‌های موفق و پیشرو در جهان، فرآیند برندسازی را به‌عنوان ستون استراتژی‌های تجاری خود قلمداد می کنند و با درک عمیق از اهمیت طراحی و طرح‌ریزی هویت برند و پایدارسازی آن در طول زمان، سعی می کنند ضمن برقراری ارتباطی ماندگار با مخاطبان هدف، ارزش ویژه برندشان را ارتقا دهند؛ با این حال در کشور ما علی‌رغم پتانسیل بالای محصولات داخلی جهت برندسازی، اغلب شاهد این هستیم که بسیاری از برندها در دام تبلیغات بی‌اساس گرفتار هستند و به اشتباه گمان می کنند که با تکیه بر تبلیغات پرهزینه و زودگذر می توانند برند خود را در ذهن مخاطبان تثبیت کنند بسیاری از برندها در دام تبلیغات بی‌اساس گرفتار هستند و به اشتباه گمان می کنند که با تکیه بر تبلیغات پرهزینه و زودگذر می توانند برند خود را در ذهن مخاطبان تثبیت کنند در حالی که مفهوم هویت برند و فرآیند برندسازی را به‌طور کامل فراموش کردند و آن را به‌عنوان یک رویکرد پایدار در قلب استراتژی‌های تجاری خود قرار نمی‌دهند.

به گفته او، از سویی دیگر اغلب مدیران بنگاه‌های اقتصادی فرآیند برندسازی و تبلیغات را یکسان قلمداد می کنند در صورتی که این دو فرآیند کاملاً متفاوت هستند و هر کدام جایگاه خاص خود را در استراتژی‌های تجاری دارند. در واقع، برندسازی لزوماً تبلیغات نیست، بلکه تبلیغات تنها یکی از ابزارهای پشتیبانی کننده و مکمل در فرآیند بوده و فقط می‌تواند یک وجه از برند را نمایش دهد و زمانی اثرگذار خواهد بود که از یک برند با هویت مشخص و صحیح، پشتیبانی کند، بنابراین برندسازی می‌تواند حتی بدون تبلیغات موفق باشد، اما تبلیغات بدون برندسازی نمی‌تواند ماندگار باشد لذا نتیجه این رویکرد سطحی، چیزی جز توقف رشد برندها، رکود اقتصاد ملی و از دست دادن سهم ایران در بازارهای داخلی و بین‌المللی نبوده که این خود منجر به نفوذ برندهای خارجی در کشور و از دست رفتن فرصت‌های تجاری برای برندهای ایرانی می‌شود.

۸ چالش اصلی در راه برندسازی

برندسازی در کشور همراه با چالش‌های متعددی مانند فقدان برنامه‌ریزی و نبود عزم جدی تولیدکنندگان جهت سرمایه‌گذاری در ساخت و توسعه برند مواجه است. علاوه بر این فقدان نگاه بلندمدت تولیدکنندگان به برند، عدم معرفی برند محصولات تولیدی به بازارهای صادراتی، کمبود حمایت‌های دولتی، تغییر مداوم سیاست‌های اقتصادی و تجاری، نبود دسترسی به کانال‌های توزیع جهانی، انسداد در فرایند ورود به بازارهای جهانی و خلق و توسعه برندهای برتر از دیگر مشکلاتی است که برندسازی همواره با آن مواجه بوده است.بر اساس گزارشی که مرکز پژوهش‌های مجلس تهیه کرده بود، برخی دیگر از مهم‌ترین چالش‌های ویژه در حوزه دانش‌بنیان و برندسازی در ادامه آمده است:

۱. نبود شناخت درست و کافی از مقوله برند و برندسازی

در ایران مدیریت‌ها هنوز بر روال سنتی باقی‌مانده و باور واقعی در مورد پدیده برندسازی وجود ندارد؛ بنابراین برندهای ایرانی آن‌گونه که شایسته است قدرت حضور در بازارهای جهانی را پیدا نکرده‌اند.

۲. تمرکز ناکافی بر تحقیق و توسعه

در بسیاری از شرکت‌ها تفکر تجاری بیشتر بر سود بالا و حاشیه کمتر تمرکز دارد. از این رو به فروش بیشتر بیش از برندسازی اعتقاد دارند. این وضع سبب شده تا بیشتر برندسازی جدید در کشور بدون تمرکز بر تحقیق و توسعه یا ایجاد نوآوری‌ها، به طور مستقیم از تجارت به تولید روی آورده شود.

۳. چالش استانداردسازی محصولات و خدمات فناورانه و دانش‌بنیان

با اینکه استانداردسازی محصولات دانش‌بنیان تأثیر قابل توجهی در ارتقای جایگاه کشور در بازارهای بین‌المللی و رقابت با رقبای خارجی دارد اما فعالان زیست بوم فناوری کشور، همواره در دغدغه‌های فراوانی برای دریافت این استانداردها دارند و موانع پیش‌روی آنها موجب می‌شود بسیاری از شرکت‌های دانش‌بنیان قید دریافت گواهینامه و در نهایت صادرات محصولات خود را بزنند.

۴. کمبود نیروی انسانی متخصص

مدیریت برند از اساس زمینه انسانی دارد نه ماشینی؛ مشکلات مدیریت برند بیشتر ناشی از نبود یا کمبود نیروی انسانی متخصص، آموزش دیده و ماهر است که می‌توانند با تلاش و خلاقیت‌های خود زمینه‌های رسیدن به توسعه برند را فراهم آورند.

۵. موانع رقابت در عرصه جهانی

با توجه به رشد تکنولوژی، اطلاعات و دسترسی مردم به رسانه‌های جهانی، خواسته‌ها و سلیقه مشتریان داخلی هیچ‌گاه نزول نکرده و به سرعت به مشتریان جهانی نزدیک می‌شود و در نتیجه جلب رضایت مشتری برای مدیران داخلی را بسیار دشوار می کند. امروزه محصولات و خدمات در ظرف جهانی معنا و مفهوم پیدا می کند و با رویکرد برندسازی که توان صادراتی می‌یابد.

۶. مساله رگولاتوری در تجارت الکترونیکی

برند قوی به دلیل اعتماد مشتریان و قضاوت آنها شکل می گیرد. در این خصوص در ایران اقدام‌هایی از قبیل اعطای نماد اعتماد الکترونیکی (این ماد) به کسب‌وکارهای الکترونیکی از سوی مرکز توسعه تجارت الکترونیکی وزارت صمت انجام شده است اما به نظر می‌رسد اعطای این نماد خود دارای یک سری نقاط ضعف است.

۷. بالا بودن ریسک اقتصادی

ریسک اقتصادی با کاهش تولید ناخالص داخلی، افت نرخ رشد اقتصادی، نوسانات شدید نرخ تورم، افزایش کسری بودجه و افزایش بدهی‌های خارجی یک کشور مترادف است؛ بنابراین افزایش این ریسک، با افزایش نااطمینانی عمومی، گسترش بی‌ثباتی اقتصاد کلان، کاهش سرمایه‌گذاری‌های بلندمدت و افزایش هزینه‌های مبادله، توانایی یک کشور در تولید کالاها و خدمات با کیفیت بالا و هزینه‌های پایین قابل رقابت در بازارهای جهانی را کاهش داده و امکان پاسخگویی مناسب به خواسته‌ها و نیازهای مشتریان، گردشگران و سرمایه‌گذاران خارجی را مشکل کرده و در نهایت تصویر ذهنی از آن کشور را مخدوش و ارزش برند ملی را کاهش می‌دهد.

۸. اقتصاد متکی بر دولت

زمانی که دولت کانون ثروت‌سازی باشد، فضای کسب و کار از سطح رقابت‌پذیری مطلوبی در کشور برخوردار نخواهد بود و به تبع آن مدیران بسیاری از شرکت‌ها از لحاظ نظری ضرورتی برای توجه به رقابت‌پذیری و مقوله برندسازی در سازمان‌های خود احساس نمی کنند در نتیجه سطح رقابت‌پذیری بنگاه‌های اقتصادی کشور در رقابت با برندهای معتبری که ممکن است بعد از برداشته شدن تحریم‌ها در فضای کسب و کار کشور وارد شوند، مطلوب نخواهد بود.در راستای رفع چالش‌های موجود در برندسازی و تقویت برندسازی در کشور که می‌تواند به نوبه خود در محصولات دانش بنیان نیز مؤثر باشد پیش‌نیازهایی از قبیل بهبود فضای کسب و کار به ویژه تجارت الکترونیکی، رقابت‌پذیری و اخذ استانداردهای لازم به منظور بهبود کیفیت و همچنین جذب سرمایه‌های خارجی و تغییر دیدگاه مدیران در بنگاه‌های ایرانی نسبت به سرمایه‌گذاری روی برند ضروری است.

روایت یک اقتصاددان درباره دلایل کاهش ارزش پول ملی

فرمول رفع ناترازی‌ها در اقتصاد ایران

آرمان زارعی عضو هیات علمی دانشگاه تربیت مدرس گفت: به نظر من، موضوع ناترازی بسیار گسترده است. اگر ما بر اساس رشد اقتصادی برنامه‌ریزی کنیم و بتوانیم آن را به طور قابل توجهی افزایش دهیم، به تدریج تمامی ناترازی‌ها حل خواهد شد.
اقتصاد ایران در شرایطی وارد سال ۱۴۰۴ شده که با چالش‌های متعددی در حوزه اقتصاد مواجه است و انواع ناترازی‌ها، مسیر حل مشکلات را پیچیده و سخت کرده است.
به باور اقتصاددانان، در وضعیت کنونی ناترازی‌ها برطرف نخواهند شد؛ مگر اینکه تغییرات مثبتی در مدیریت سرمایه‌گذاری خارجی و بهبود روابط بین‌المللی ایجاد شود تا بتوانیم رشد اقتصادی را افزایش دهیم.

مهم‌ترین چالش اقتصادی ایران در سال جدید را بشناسید

در همین رابطه مرتضی عزتی، کارشناس اقتصادی درباره مهم‌ترین چالش اقتصادی ایران در سال ۱۴۰۴ گفت: در طول ۳۰ سال گذشته تولید همواره به عنوان مهم‌ترین چالش اقتصادی ایران مطرح بوده و این وضعیت همچنان ادامه دارد. تا زمانی که تولید بهبود نیابد، سایر جنبه‌ها نیز به طور قابل توجهی تغییر نخواهند کرد. بنابراین، این موضوع به عنوان ریشه تمامی مشکلات شناخته می‌شود.
عزتی افزود: برای افزایش تولید، نیاز به سرمایه‌گذاری وجود دارد و در واقع، کمبود سرمایه‌گذاری به عنوان یک مشکل اساسی در مسیر تولید به شمار می‌آید. در نهایت، رشد تولید به عنوان یکی از اصلی‌ترین چالش‌های کشور باقی خواهد ماند.
وی عنوان کرد: به نظر من، موضوع ناترازی بسیار گسترده است. اگر ما بر اساس رشد اقتصادی برنامه‌ریزی کنیم و بتوانیم آن را به طور قابل توجهی افزایش دهیم، به تدریج تمامی ناترازی‌ها حل خواهد شد.
این کارشناس اقتصادی تصریح کرد: با توجه به شرایطی که امسال به وجود آمده، به نظر می‌رسد که رشد اقتصادی سال ۱۴۰۳ نسبت به ۱۴۰۲ کاهش یابد و پیش‌بینی می‌شود که رشد اقتصادی سال جدید نیز از ۱۴۰۳ کمتر باشد. بنابراین، در وضعیت کنونی، ناترازی‌ها برطرف نخواهند شد، مگر اینکه تغییرات مثبتی در مدیریت سرمایه‌گذاری خارجی و بهبود روابط بین‌المللی ایجاد شود تا بتوانیم رشد اقتصادی را افزایش دهیم.

چرا از ارزش پول ملی کاسته شد؟

عزتی همچنین درباره چرایی کاهش ارزش پول ملی در کشور گفت: ارزش پول ملی به طور کلی تحت‌تاثیر بازار ارز قرار دارد. ارزهای بین‌المللی هر کدام بازار خاص خود را دارند و ریال ایران نیز به عنوان یک ارز در سطح جهانی شناخته می‌شود. استفاده اصلی از ارزهای بین‌المللی برای واردات و صادرات به کشور مربوطه است. به این معنا که اگر کسی بخواهد کالایی از ایران خارج کند، یا خود او و یا یک واسطه ایرانی که صادرکننده است، دلار دریافت می‌کند تا آن را به ریال تبدیل کرده و در ایران استفاده کند.
وی افزود: در واقع، میزان صادرات در سطح جهانی تاثیر زیادی بر تقاضای ریال دارد. اگر صادرات ما با مشکلاتی مانند تحریم‌ها، کمبود تولید یا مسائل دیگر مواجه شود و چشم‌انداز صادرات و تولید کاهش یابد، این به معنای کاهش توان صادراتی است.
در نتیجه، ارزش ریال در بازارهای جهانی کاهش می‌یابد و افرادی که ریال دارند، قادر نخواهند بود کالاهای زیادی از ایران خریداری کنند و این امر محدودیت‌هایی را برای آن‌ها ایجاد می‌کند. در پی این محدودیت‌ها، تقاضای ریال کاهش می‌یابد و با کاهش تقاضا، قیمت آن نیز پایین می‌آید و ارزش ریال در برابر ارزهای دیگر کاهش می‌یابد.

مسیر قیمت ارز مشخص شد

این کارشناس اقتصادی درباره قیمت ارز در سال آینده عنوان کرد: به صورت اساسی در کشور ما قیمت ارز توسط دولت مشخص می‌شود و آن را بالا و پایین می‌برد؛ با توجه به این وضعیتی که الان پیش آمده و آقای همتی استیضاح شده‌اند؛ به نظر می‌رسد هر وزیر جدیدی که انتخاب شود، تمایلی به افزایش نرخ ارز نخواهد داشت. همچنین بانک مرکزی نیز به احتمال زیاد از افزایش نرخ ارز حمایت نخواهد کرد.
عزتی تصریح کرد: به عقیده من، افزایش نرخ ارز در گذشته آثار زیان‌باری برای دولت به همراه داشته و به نظر می‌رسد در حال حاضر فشاری از سمت دولت برای افزایش نرخ ارز وجود نداشته باشد. اگر سیگنال‌های منفی به بازار ارسال نشود، نرخ ارز مرکز مبادله تا پایان سال آینده نباید تغییرات قابل توجهی داشته باشد و نرخ ارز آزاد نیز بیشتر تحت تاثیر این موضوع خواهد بود.

تورم به چه سمتی می‌رود؟

این اقتصاددان در پاسخ به این سوال که برخی اقتصاددانان بر این باورند که نرخ تورم ممکن است به ۵۰ درصد افزایش یابد. با توجه به وضعیت فعلی، نظر شما درباره نرخ تورم در سال آینده چیست؟ گفت: اگر محاسبات دقیقی در دست داشته باشیم، می‌توانیم نتایج بهتری به دست آوریم. در حال حاضر، قیمت ارز تقریبا ۵۰ درصد افزایش یافته و به تبع آن، قیمت کالاهای وارداتی نیز ۵۰ درصد گران‌تر شده است. ممکن است این افزایش به ۴۰ درصد کاهش یابد و سپس دوباره افزایش یابد.
عزتی افزود: به نظر من، قیمت کالاهای وارداتی می‌تواند بین ۴۰ تا ۵۰ درصد افزایش یابد. همچنین با توجه به اینکه تورم در سال ۱۴۰۳ زیر ۴۰ درصد بوده، احتمالا قیمت کالاهای تولید داخل نیز بین ۴۰ تا ۵۰ درصد افزایش خواهد یافت. این افزایش به دلیل یک درصد تورم موجود در قیمت تمام شده و همچنین تامین بخشی از هزینه‌ها با ارز، که آن هم احتمالا بین ۴۰ تا ۵۰ درصد خواهد بود، رخ می‌دهد. البته این موارد نیاز به محاسبات دقیق دارند.
وی متذکر شد: از سوی دیگر تعیین دستمزد سال آینده، تاثیر آن بر روی کالاهای داخلی بسیار حایز اهمیت است. به طور کلی پیش‌بینی می‌شود که کالاهای اساسی نیز رشد چندانی نداشته باشند و ممکن است افزایش قیمت آن‌ها بین ۲۰ تا ۳۰ درصد باشد.
این کارشناس اقتصادی یادآور شد: با توجه به شرایط کنونی، اگر به وضعیت موجود نگاه کنیم، پیش‌بینی می‌شود که نرخ تورم بین ۴۰ تا ۴۵ درصد باشد. البته این رقم بر اساس شواهد فعلی است و در صورتی که سیاست‌ها تغییر کند، اصلاحات انجام شود، نرخ ارز کاهش یابد و از افزایش آن جلوگیری شود، همچنین تنش‌زدایی بین‌المللی صورت گیرد و روابط اقتصادی بهبود یابد، امکان صادرات افزایش یابد و وضعیت تولید بهتر شود و سرمایه‌گذاری افزایش یابد، این عوامل می‌توانند به کاهش تورم کمک کنند.
عزتی تاکید کرد: اما اگر برعکس عواملی که ذکر کردم، رخ دهد، در این شرایط ممکن است نرخ تورم حتی بیشتر از پیش بینی ها شود.

تورم

فضای متشنج سیاسی چه تاثیری بر نرخ تورم می‌گذارد؟

مشاور اتاق بازرگانی تهران بیان کرد: اگر یک راه‌حل دیپلماتیک پیدا شود، شرایط اقتصادی ما بهتر خواهد شد. در چنین شرایطی رشد اقتصادی افزایش می‌یابد، سرمایه‌گذاری‌ها بهبود پیدا می‌کند و در مجموع وضعیت اقتصادی کشور مطلوب‌تر می‌شود. این مسئله بستگی به شرایط منطقه و همچنین سیاست‌های دولت آمریکا دارد.
ابراهیم بهادرانی، مشاور اتاق بازرگانی تهران درخصوص پیش‌بینی اقتصاد کشور در سال آینده به خبرنگار اقتصاد آنلاین گفت: یک سناریو این است که شرایط به همین شکلی که امسال بوده، ادامه پیدا کند و ما وارد قضایا و درگیری های جدید نشویم. اگر این سناریو رخ دهد، طبق گزارش بانک مرکزی که وضعیت ۱۱ ماهه را اعلام کرده، تقریباً می‌توان گفت که روندهای فعلی ادامه می‌یابد. البته ممکن است در برخی موارد، مثلاً تورم یک تا دو درصد افزایش پیدا کند یا رشد اقتصادی اندکی کاهش یابد.
بهادرانی اضافه کرد: اما اگر بحث تنش‌ها پیش بیاید، شرایط متفاوت خواهد شد. ما تاکنون در خاورمیانه تنش‌هایی داشته‌ایم، اما هنوز به‌صورت جدی درگیر این مسائل نشده‌ایم. البته یکی دو بار با اسرائیل درگیری‌هایی رخ داده و تبادل موشکی صورت گرفته، اما اگر این تنش‌ها شدیدتر شوند، طبیعی است که روی اقتصاد ما تأثیر بگذارند.
وی ادامه داد: اگر ما وارد این درگیری‌ها نشویم و یک راه‌حل دیپلماتیک پیدا شود، شرایط اقتصادی ما بهتر خواهد شد. در چنین شرایطی رشد اقتصادی افزایش می‌یابد، سرمایه‌گذاری‌ها بهبود پیدا می‌کند و در مجموع وضعیت اقتصادی کشور مطلوب‌تر می‌شود. این مسئله بستگی به شرایط منطقه و همچنین سیاست‌های دولت آمریکا دارد.

مشاور اتاق بازرگانی تهران گفت: اگر تنش‌ها شدت بگیرد، ممکن است درآمد ارزی ما کاهش یابد و اجازه ندهند که نفت خود را به میزان فعلی، یعنی حدود ۱.۵ میلیون بشکه در روز، صادر کنیم. طبیعی است که چنین وضعیتی تأثیر مستقیمی روی نرخ تورم خواهد داشت. اگر ارز کافی در اختیار نداشته باشیم یا صادرات غیرنفتی نیز کاهش یابد، این مسائل بر تورم اثرگذار خواهد بود.
بهادرانی گفت: اگر قیمت ارز افزایش یابد و ما منابع ارزی کافی نداشته باشیم، هزینه تولید بالا می‌رود و در نتیجه، تورم در بخش تولید افزایش خواهد یافت.
وی بیان کرد: اما اگر شرایط متشنج نشود، وضعیت اقتصادی ما تا حد زیادی به نحوه مدیریت داخلی بستگی دارد.
اگر بتوانیم کسری بودجه را کاهش دهیم، میزان استقراض از بانک مرکزی یا سیستم بانکی را کم کنیم و سیاست‌های مالی را به‌گونه‌ای تنظیم کنیم که دچار کسری بودجه نشویم و تنش‌ها هم وجود نداشته باشد طبیعتاً وضعیت تورم بهبود خواهد یافت. چنان‌که در دو سال اخیر نیز مشاهده شد که نرخ تورم طبق اعلام بانک مرکزی از بالای ۴۰ درصد به حدود ۳۵ درصد کاهش یافته است.

آخرین وضعیت بازار رمزارزها در جهان

تعرفه‌های متقابل ترامپ بازار رمزارزها را نزولی کرد

خریدار دونالد ترامپ، رئیس جمهور آمریکا، روز چهارشنبه، تعرفه‌های متقابلی را بر بیش از ۱۸۰ کشور در «روز آزادی» اعلام کرد که منجر به فشار فروش بر رمزارزها و کاهش تقریبا ۱۰ درصدی قیمت آنها شد.
تعرفه‌های متقابل ترامپ، از ۱۰ تا ۵۰ درصد، منجر به روند کاهشی در بازارهای سهام اروپا و آسیا در همان روز شد و در روز بعد زیان در معاملات آمریکا از سه درصد گذشت، زیرا تعرفه‌های او پس از بسته‌شدن بازارها در آمریکا منتشر شده بود.
در میان بزرگترین شرکای تجاری آمریکا، اتحادیه اروپا با تعرفه‌های متقابل ۲۰ درصدی، چین با ۳۴ درصد و ژاپن ۲۴ درصد مواجه شد. بیت‌کوین پس از رسیدن به ۸۸ هزار دلار به ۸۲ هزار دلار سقوط کرد، در حالی که بسیاری از آلتکوین‌ها تا حدود ۱۰ درصد کاهش یافتند.
مصطفی باتوهان توفانر، دانشیار اقتصاد در دانشگاه «بیکنت» (Beykent) استانبول گفت: تعرفه‌ها بر بازار سهام تاثیر می‌گذارد زیرا انتظار می‌رود حاشیه سود شرکت‌ها را سرکوب کند، در حالی که تقاضا برای دارایی‌های امن تاثیر مثبتی بر قیمت طلا خواهد گذاشت.
وی اظهار کرد: جهت بازار ارزهای دیجیتال گاهی در ارتباط با سهام و گاهی با دارایی‌های امن مانند طلا حرکت می‌کند، اما اخیرا سهام‌های فناوری تاثیر بیشتری بر رمزارزها داشته‌اند، اما تحولات کلان اقتصادی نیز می‌تواند مسیر بازار را تغییر دهد.
خبرگزاری آناتولی گزارش کرد، سرمایه‌گذاری‌های بین‌المللی، رمزارزها را به‌عنوان ذخیره ارزش جداگانه در نظر می‌گیرند که ممکن است به این معنی باشد، این دارایی‌ها می‌توانند جهت‌هایی جدا از بازارهای سنتی داشته باشند.
توفانر افزود: تحولات سیاسی در سرتاسر جهان ثابت کرده است که بازار رمزارزها هنوز به جایگاه امنی نرسیده است و آنها هنوز دارایی‌های پرخطری تلقی می‌شوند.
وی خاطرنشان کرد که تعرفه‌های واشنگتن ممکن است در برآوردهای تورم و تصمیمات فدرال رزرو برای کاهش نرخ تعیین کننده باشد.
اگر تورم با تعرفه‌ها شروع به کاهش نکند، چرخه کاهش نرخ فدرال رزرو ممکن است کاهش یابد.
دانشیار اقتصاد دانشگاه «بیکنت» افزود: رمزارزها مانند سایر دارایی‌ها مدتی است که منتظر هستند تا فدرال رزرو چرخه انبساط پولی را آغاز کند و اگر این اتفاق نیفتد، ممکن است یک سناریوی منفی برای ارزهای دیجیتال ایجاد کند.
مجموع ارزش بازار جهانی ارزهای دیجیتال در حال حاضر، ۲.۶۶ تریلیون دلار برآورد می‌شود که این رقم نسبت به روز قبل، ۰.۸۱ درصد کمتر شده است. در حال حاضر، ۶۲.۰۰ درصد کل بازار ارزهای دیجیتال، در اختیار بیت‌کوین است که ۰.۲۰ درصد افزایش روزانه نشان می‌دهد.
حجم کل بازار ارزهای دیجیتال در ۲۴ ساعت گذشته، به ۸۸.۷۲ میلیارد دلار رسید که ۳۱.۹۷ درصد کاهش داشته است. ارزش حجم کل در امور مالی غیر متمرکز، در حال حاضر، ۵.۹۸ میلیارد دلار است که ۶.۷۴ درصد از کل حجم بازار ارزهای دیجیتال در ۲۴ ساعت گذشته بوده و حجم تمام سکه‌های پایدار، اکنون ۸۴.۵ میلیارد دلار است که ۹۵.۲۴ درصد از کل حجم بازار ارزهای دیجیتال در ۲۴ ساعت گذشته را تشکیل می‌دهد.
به‌روزرسانی قیمت ارزهای دیجیتالی در صبح جمعه
این رده حاوی تغییرات قیمتی ۱۰ ارز دیجیتالی بزرگ از نظر ارزش بازار است.

۱-بیت‌کوین
قیمت: ۸۳ هزار و ۱۵۳.۳۰ دلار
تغییرات قیمتی ۲۴ ساعت گذشته: ۰.۳۴ درصد کاهش
تغییرات قیمتی یک هفته اخیر: ۳.۱۷ درصد کاهش

۲-اتریوم
قیمت: ۱۸۰۲.۶۵ دلار
تغییرات قیمتی ۲۴ ساعت گذشته: ۱.۴۶ درصد کاهش
تغییرات قیمتی یک هفته اخیر: ۵.۹۲ درصد کاهش

۳-تتر
قیمت: ۰.۹۹۹۶ دلار
تغییرات قیمتی ۲۴ ساعت گذشته: ۰.۰۲ درصد کاهش
تغییرات قیمتی یک هفته اخیر: ۰.۰۱ درصد کاهش

۴- ریپل
قیمت: ۲.۰۶ دلار
تغییرات قیمتی ۲۴ ساعت گذشته: ۰.۰۳ درصد کاهش
تغییرات قیمتی یک هفته اخیر: ۸.۳۳ درصد کاهش

۵- بایننس
قیمت: ۵۹۵.۳۷ دلار
تغییرات قیمتی ۲۴ ساعت گذشته: ۲.۲۱ درصد کاهش
تغییرات قیمتی یک هفته اخیر: ۵.۴۰ درصد کاهش

۶- یواس دی کوین
قیمت: ۱.۰۰ دلار
تغییرات قیمتی ۲۴ ساعت گذشته: ۰.۰۲ درصد افزایش
تغییرات قیمتی یک هفته اخیر: ۰.۰۲ درصد افزایش

۷-سولانا
قیمت: ۱۱۶.۴۴ دلار
تغییرات قیمتی ۲۴ ساعت گذشته: ۲.۷۶ درصد کاهش
تغییرات قیمتی یک هفته اخیر: ۱۲.۸۷ درصد کاهش

۸-دوج‌کوین
قیمت: ۰.۱۶۴۱ دلار
تغییرات قیمتی ۲۴ ساعت گذشته: ۱.۴۶ درصد کاهش
تغییرات قیمتی یک هفته اخیر: ۱۰.۹۴ درصد کاهش

۹- کاردانو
قیمت: ۰.۶۵۴۰ دلار
تغییرات قیمتی ۲۴ ساعت گذشته: ۰.۲۴ درصد افزایش
تغییرات قیمتی یک هفته اخیر: ۸.۶۹ درصد کاهش

۱۰-ترون
قیمت: ۰.۲۳۷۸ دلار
تغییرات قیمتی ۲۴ ساعت گذشته: ۰.۴۸ درصد افزایش
تغییرات قیمتی یک هفته اخیر: ۳.۱۸ درصد افزایش

ویترین

مدیر فناوری اطلاعات سازمان بورس خبر داد

استفاده از هوش مصنوعی و هوش تجاری در بخش فناوری اطلاعات بازار سرمایه

مدیر فناوری اطلاعات سازمان بورس و اوراق بهادار با بیان اینکه خود را موظف دانسته تا بازار سرمایه را به سمت اقتصاد دیجیتال ببریم گفت: امسال از هوش مصنوعی و هوش تجاری در مدیریت فناوری سازمان بورس استفاده می‌شود. حامد سنجری روز جمعه با اعلام این خبر افزود: خود را موظف می دانیم که بازار سرمایه را به سمت پیاده سازی اقتصاد دیجیتال و استفاده از هوش مصنوعی در کنار هوش تجاری ببریم و پروژه های آن در مدیریت فناوری آغاز شده است.
وی یادآورشد: ۲ موضوع اساسی را در حوزه فناوری اطلاعات بازار سرمایه باید پیاده سازی کنیم که یکی دقت سامانه ها در اجرای فعالیت هاست که شامل صحت اطلاعات و امنیت نیز می شود و دیگری توسعه سیستم های نوین است.
سنجری اظهار کرد: ما برای توسعه سیستم های فناوری اطلاعات در بازار سرمایه، باید فرآیندها را به نحوی کنار هم قرار دهیم که منجر به سرعت بخشی به روند ها شود و از کندی آن جلوگیری کند.

مدیر فناوری اطلاعات سازمان بورس و اوراق بهادار گفت: مشکل اساسی کنونی، طبق بررسی‌های انجام شده، فرایند طولانی سامانه های نرم افزاری برای نهادهای مالی است، از همین رو جلسات مربوط به آن از سال گذشته آغاز شده و امسال تغییراتی در دستورالعمل معاملات برخط خواهیم داشت تا این فرآیندها را کاهش دهیم.

پیشروی طلای جهانی در مسیر افزایش

قیمت طلا در معاملات روز پنجشنبه، با اعلام تعرفه‌های دونالد ترامپ، علیه شرکای تجاری کلیدی و تحت تاثیر هجوم سرمایه‌گذاران به سمت دارایی‌های امن و گسترش جنگ تجاری جهانی به بالاترین سطح خود رسید.
بهای هر اونس طلا برای تحویل فوری، پس از ثبت رکورد ۳۱۶۷ دلار و ۵۷ سنت در ساعات اولیه معاملات روز جاری، ۰.۴ درصد افزایش یافت و به ۳۱۴۵ دلار و ۹۳ سنت رسید.
بهای هر اونس طلا در بازار معاملات آتی آمریکا، ۰.۱ درصد افزایش یافت و به ۳۱۷۰ دلار و ۷۰ سنت رسید.
دونالد ترامپ، رئیس جمهور آمریکا روز چهارشنبه گفت که تعرفه پایه ۱۰ درصدی بر تمامی کالاهای وارداتی به آمریکا و تعرفه‌های بیشتری بر ۱۰ها کشور دیگر، از جمله برخی از بزرگترین شرکای تجاری آمریکا، اعمال خواهد کرد و این امر باعث تعمیق جنگ تجاری خواهد شد که بازارهای جهانی را متلاطم و متحدان آمریکا را شگفت زده کرده است. دولت ترامپ همچنین تأیید کرد که طبق برنامه در سوم آوریل، تعرفه‌های ۲۵ درصدی جهانی خودرو و کامیون اعمال و تعرفه واردات قطعات خودرو از سه می آغاز خواهد شد.

طبق گزارش رویترز، طلا که به طور سنتی به عنوان پوششی در برابر ابهامات سیاسی و مالی شناخته می‌شود، به دلیل عدم اطمینان پیرامون تعرفه‌ها، احتمال کاهش نرخ بهره، درگیری‌های ژئوپلیتیکی و خرید بانک مرکزی، از ابتدای سال جاری تاکنون بیش از ۱۹ درصد افزایش یافته است. در همین حال، حقوق و دستمزد خصوصی آمریکا در ماه مارس بیش از حد انتظار افزایش یافت، اما این موضوع، دیدگاه اقتصاددانان را مبنی بر کند شدن بازار کار با توجه به افزایش عدم اطمینان اقتصادی به دلیل تعرفه‌ها تغییر نداد.
همه تمرکز به گزارش حقوق و دستمزد غیرکشاورزی آمریکا است که قرار است روز جمعه برای سرنخ‌های بیشتر در مورد مسیر سیاست پولی فدرال رزرو منتشر شود.
در بازار سایر فلزات ارزشمند، بهای هر اونس نقره با ۱.۲ درصد کاهش به ۳۳ دلار و ۶۱ سنت رسید، در حالی که هر اونس پلاتین با ۰.۸ درصد کاهش به ۹۷۵ دلار و ۹۳ سنت رسید و هر اونس پالادیوم ۰.۶ درصد کاهش یافت و به ۹۶۴ دلار و ۵۶ سنت رسید.

قیمت طلا چقدر افزایش می‌یابد؟

پیش‌بینی قیمت طلا در سال ۱۴۰۴

رئیس اسبق اتحادیه طلا و جواهر تهران گفت: هر زمانی که بازار ارز بتواند تقاضا را به خوبی تامین کند، طبیعتا بازار طلا هم می‌تواند یک آرامشی داشته باشد و ثبات قیمتی را تجربه کند.

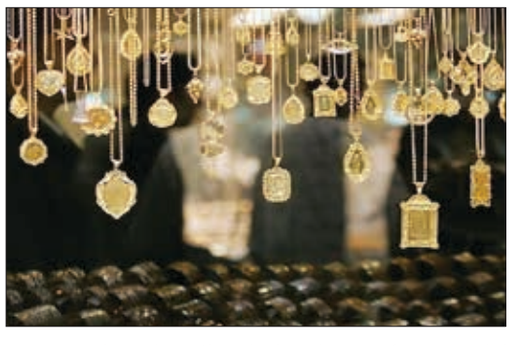

ابراهیم محمدولی، رئیس اسبق اتحادیه طلا و جواهر تهران درخصوص پیش‌بینی قیمت طلا در سال جدید گفت: اگر مسئولین اقتصادی کلان مثل بانک مرکزی و سازمان امور مالیاتی برنامه‌ریزی کنند که حداقل بازار را به سمت و سوی آرامش ببرند و بتوانند بازار ارز را نسبت به تقاضای مردم خوب تامین کنند، خیلی نمی‌توانیم شاهد نوسانات آنچنانی طلا باشیم. محمدولی افزود: البته ظاهر امر و طبق تورمی که وجود دارد قیمت طلا هم مقداری افزایشی خواهد شد، اما آنقدر نخواهد بود که باعث آزار و اذیت شود.
رئیس اسبق اتحادیه طلا و جواهر تهران گفت: هر زمانی که بازار ارز بتواند تقاضا را به خوبی تامین کند، طبیعتا بازار طلا هم می‌تواند یک آرامشی داشته باشد و ثبات قیمتی را تجربه کند.

خبر

مدیرعامل شرکت گاز استان:

بیش از ۲ هزار واحد تولیدی در کردستان به شبکه سراسری گاز متصل شد

سنندج-فاطمه ملایی به گفته مدیرعامل شرکت گاز کردستان تاکنون ۲ هزار و ۸۰۰ واحد تولیدی و صنعتی در استان به شبکه سراسری گاز طبیعی متصل شده است.

احمد فعله گری اظهار کرد: با گازرسانی به این تعداد واحد تولیدی، در مصرف سوخت مایع صرفه جویی شد که منافع آن از نظر اقتصادی و زیست محیطی بسیار ارزشمند است.

وی افزود: این شرکت تلاش خود را بکار می گیرد تا کار گازرسانی به صنایع و واحدهای تولیدی به صورت رایگان و بدون هزینه برای مالک انجام شود.

مدیرعامل شرکت گاز کردستان اضافه کرد: گازرسانی به واحدهای صنعتی، ضمن افزایش اشتغالزایی، کاهش هزینه ها و رونق تولید، به پایداری محیط زیست و مهاجرت معکوس به روستاها نیز کمک می کند.

فعله گری ادامه داد: تاکنون ۱۳ هزار و ۶۳۱ کیلومتر شبکه گاز در استان اجرا شده و کردستان جزو استان های برتر کشور در زمینه گازرسانی است.

۱۰۰ درصد جمعیت شهری و روستایی در کردستان از گاز طبیعی بهره مند و تعداد مشترکان گاز در استان به ۶۵۰ هزار مشترک رسیده است.

در سال گذشته صورت گرفت؛

تولید بیش از ۱۲ میلیارد کیلووات ساعت انرژی در نیروگاه شهید رجایی

قزوین-مریم نقدی بیش از ۱۲ میلیارد و ۵۰۰ میلیون کیلووات ساعت انرژی الکتریکی خالص در سال گذشته از سوی واحدهای سیزده گانه نیروگاه شهید رجایی، تولید و به شبکه سراسری تحویل شد.

ابوالفضل موتاب ها مدیرعامل نیروگاه شهید رجایی گفت: پارسال ۱۲ میلیارد و ۵۲۴ میلیون و ۸۳۰ هزار کیلووات ساعت انرژی خالص در واحدهای بخاری و سیکل ترکیبی این نیروگاه، تولید و به شبکه سراسری تحویل شده است.

موتاب ها افزود: از این میزان انرژی، ۵ میلیارد و ۹۵۶ میلیون و ۷۲۰ هزار کیلووات ساعت انرژی در واحدهای نیروگاه سیکل ترکیبی و ۶ میلیارد و ۵۶۸ میلیون و ۱۱۰ هزار کیلووات ساعت انرژی در واحدهای نیروگاه بخار تولید شده است.

مدیرعامل نیروگاه شهید رجایی گفت: در بازه زمانی ۱۲ ماهه سال ۱۴۰۳، تولید انرژی الکتریکی خالص در این نیروگاه، ۷۴/۲ درصد نسبت به مدت مشابه سال ۱۴۰۲ رشد داشته است.

موتاب ها افزود: در دوازدهمین ماه سال گذشته هم، ۹۳۶ میلیون و ۲۷۹ هزار کیلووات ساعت انرژی خالص در واحدهای بخاری و سیکل ترکیبی، تولید و به شبکه سراسری تحویل شده است.

وی اظهار داشت: از این میزان تولید، ۴۳۲ میلیون و ۴۲۱ هزار کیلووات ساعت انرژی در واحدهای نیروگاه سیکل ترکیبی و ۵۰۳ میلیون و ۸۵۸ هزار کیلووات ساعت انرژی در واحدهای ۲۵۰ مگاواتی نیروگاه تولید شده است.

نیروگاه شهید رجایی قزوین با سیزده واحد بخاری و گازی نقش مهمی در حفظ و پایداری شبکه سراسری بر عهده دارد.

۱۰۲ جواز تاسیس واحدهای صنعتی در اراک صادر شد

اراک-مرجان کریمی مدیر کل صنعت، معدن و تجارت استان مرکزی گفت: ۱۰۲ جواز تاسیس واحدهای صنعتی سال گذشته در اراک صادر شد.

علی جودکی افزود: برآورد سرمایه برای اجرای این مجوزهای تاسیس واحدهای صنعتی ۴۹ هزار میلیارد ریال است.

وی ادامه داد: در صورت اجرا و بهره برداری از این طرح های صنعتی ۲ هزار و ۳۰۰ فرصت شغلی جدید در اراک ایجاد می شود.

مدیر کل صنعت، معدن و تجارت استان مرکزی اظهار کرد: همچنین ۱۰۰ پروانه بهره برداری با سرمایه گذاری بیش از ۱۳ هزار و ۶۸۴ میلیارد ریال سال گذشته در اراک صادر شد.

جودکی بیان کرد: میزان اشتغال این میزان پروانه های بهره برداری سه هزار و ۱۴۵ فرصت پیش بینی می شود.

استان مرکزی به عنوان یکی از قطب های صنعتی کشور بیش از ۲ هزار و ۸۰۰ واحد صنعتی کوچک، متوسط و بزرگ را در خود جای داده است.

مدیرعامل شرکت مجتمع گاز پارس جنوبی:

۱۹۶ میلیارد متر مکعب گاز تولیدی پارس جنوبی «به شبکه سراسری تزریق شد

بوشهر-رضا حیدری مدیرعامل شرکت مجتمع گاز پارس جنوبی گفت: پارسال ۱۹۶ میلیارد متر مکعب گاز طبیعی به شبکه سراسری تزریق شد.

غلامعباس حسینی مدیرعامل شرکت مجتمع گاز پارس جنوبی گفت: هم اینک روزانه ۵۸۰ تا ۶۰۰ میلیون متر مکعب گاز طبیعی در پالایشگاه های سیزده گانه مجتمع شرکت مجتمع گاز پارس جنوبی تولید می شود.

وی یادآور شد: در همین راستا در ۱۵ بهمن ماه پارسال، با ارسال ۶۱۰ میلیون متر مکعب گاز شیرین به شبکه سراسری رکورد بی سابقه در تاریخ مجتمع پارس جنوبی ثبت شد.

حسینی تصریح کرد: ۷۳ درصد از تولید گاز سبد انرژی کشور مربوط به مجتمع گاز پارس جنوبی است.

مدیرعامل شرکت مجتمع گاز پارس جنوبی ادامه داد: پارسال ۲۴۳ میلیون بشکه میعانات گازی، ۶۰۶ هزار تن گوگرد، ۲.۵ میلیون تن بوتان، ۳.۷ میلیون تن پروپان و ۱.۸ میلیون تن اتان در این مجتمع گازی تولید شد.

وی گفت: در راستای استفاده بهینه از سرمایه ملی و حفظ محیط زیست مشعل سوزی در پالایشگاه های پارس جنوبی از مقدار ۸.۷ میلیون متر مکعب در سال ۱۴۰۲ به مقدار ۵.۶ میلیون متر مکعب در سال ۱۴۰۳ کاهش یافت.

حسینی افزود: بر اساس برنامه ریزی انجام شده با تامین تجهیزات و کالاهای مورد نیاز، مشعل سوزی در سراسر پالایشگاه های مجتمع گاز پارس جنوبی در سالجاری به سه میلیون متر مکعب کاهش می یابد.

مدیرعامل فولاد مبارکه در دیدار نوروزی با کارکنان خطوط تولید:

فولاد مبارکه با ثبت چندین رکورد در فروردین، گام اول را محکم برداشت

اصفهان-مریم مومنی مدیرعامل فولاد مبارکه، به همراه جمعی از معاونان و مدیران شرکت، ضمن دیدار نوروزی با کارکنان نواحی مختلف، در جمع نمازگزاران مسجد جامع تصریح کرد: تنها چیزی که می تواند در این شرایط تحریم و تورم، مشکلات اقتصادی را حل کند و رفاه بهتری را برای جامعه به همراه آورد، تولید است.

سعید زرندی گفت: حضور هم زمان وزیر صمت و هیئت همراه هنگام تحویل سال در جمع کارکنان خطوط تولید فولاد مبارکه در سالی که رهبر معظم انقلاب بار دیگر با نام گذاری سال به عنوان «سرمایه گذاری برای تولید» بر اهمیت تولید صحه گذاشتند، برای گروه فولاد مبارکه نقطه عطفی است تا همه مدیران و کارکنان بیش از پیش بر اهمیت نقش خود در تولید، توسعه و حل مشکلات کشور واقف باشند.

وی از فولاد مبارکه به عنوان خط مقدم جبهه تولید نام برد و در خصوص بازدید وزیر صمت هم زمان با آغاز سال جدید و بازدید نوروزی خود با کارکنان گفت: تأکید داشتیم که در ابتدای سال جاری اعلام آمادگی کنیم برای اینکه حاضریم با تمام وجود فرمان مقام معظم رهبری را جامه عمل بپوشانیم و با تلاش مضاعف، کارهای ماندگاری را در عرصه توسعه و تولید انجام دهیم. وی در بخش دیگری از سخنان خود گفت: نوروز و فصل بهار اتفاقی است که در طبیعت رخ می دهد و زمین از مردگی به سرزندگی متحول می شود؛ بنابراین به تعبیر روایات موجود و نشانه هایی که خداوند در این نو شدن به ما داده است باید با نو شدن سال و آمدن بهار، قیامت را به خاطر آوریم و این تحول را فرصتی برای خود تلقی کنیم و بیاندیشیم چگونه می توانیم فصل نوینی را در زندگی کاری و شخصی خود آغاز کنیم.

مدیر عامل فولاد مبارکه ادامه داد: همچنان که خداوند زمین مرده را زنده می کند ما نیز باید زندگی جدیدی را تجربه کنیم و توجه داشته باشیم که همه ما در زندگی کاری، متعهد به انجام یک عهد بزرگ و کار بزرگ هستیم و در نظر داشته باشیم که مردم ایران از تولید کنندگان انتظار مضاعفی دارند؛ بنابراین ما باید در همین شرایط سخت با کار و تولید بیشتر و هدفمندتر به مردم ایران امید دهیم و باور داشته باشیم که بدون شک این توانمندی نزد کارکنان فولاد مبارکه و این شرکت مُعظم وجود دارد. وی ادامه داد: خداوند در آیه ۴۶ سوره سبأ فرموده است، قُل إِنَّمَا أَعِظُكُم بِوَحِدَةٍ أَن تَقُومُواْ لِلَّهِ مَثْنَى وَفُرَادَى ثُمَّ تَتَفَكَّرُواْ مَا بِصَاحِبِكُم مِّن جِنَّةٍ إِنْ هُوَ إِلاَّ نَذِيرٌ لَّكُم بَيْنَ يَدَيْ عَذَابٍ شَدِيدٍ؛ (بگو من شما را فقط به یک حقیقت اندرز می دهم {و آن} این که دو دو و یک یک برای خدا قیام کنید. سپس در باره رفیقتان (محمد) بیندیشید که هیچ گونه جنونی ندارد و او برای شما از عذاب سختی که پیش روست جز بیم دهنده ای نیست). لذا باید تک تک ما برای خدا بپاخیزیم و هر کدام به نوبه خود باری برداریم. توجه داشته باشیم که حتی اصلاحات کوچک هم به نوبه خود بسیار مهم هستند. در هر بخش همین اصلاحات کوچک هستند که اتفاقات بزرگ و حرکت به سمت تعالی شرکت و کشور را امکان پذیر می سازند. باید تفکر «یک قدم روبه جلو» در فولاد مبارکه جریان یابد و با این نگاه حرکت کنیم که همه ما برای خود مسئولیتی تعریف کرده ایم و در مسیری که خداوند تاکید فرموده و تحقق مسئولیت هایمان حرکت خواهیم کرد.

زرندی پیرامون اهمیت دیدار نوروزی خود با کارکنان شرکت افزود: با توجه به شعار سال، در گروه فولاد مبارکه، تولید با تمام ظرفیت و تأمین حداکثری نیاز کشور به انواع ورق های فولادی را باقوت تر از همیشه در دستور کار قرار داده ایم.

وی با اشاره به تحقق اهداف تمامی نواحی شرکت در سال ۱۴۰۳ و ثبت رکوردهای متعدد از ابتدای سال ۱۴۰۴ گفت: خوشبختانه کارکنان در یک ماه پایانی سال ۱۴۰۳ با استفاده حداکثری از ظرفیت های موجود، اهداف سالانه را محقق نمودند و در سال جدید نیز با ثبت رکوردهای متعدد در نواحی شرکت و گروه فولاد مبارکه گام اول را در مسیر تحقق شعار سال جدید محکم برداشتند. این امر مبین این است که کارکنان همگام با مدیریت با اهداف کلان سازمان همسو و همراستا هستند که تلاش های صورت گرفته مایه افتخار و شایسته قدردانی است.

مدیرعامل فولاد مبارکه در پایان اظهار امیدواری کرد: در سال جاری با اتکا به تخصص و تعهد سرمایه انسانی گروه فولاد مبارکه و استفاده از دانش روز بتوانیم محصولات جدیدی را به سبد محصولات شرکت اضافه نمائیم و کشور را از واردات بخش دیگری از محصولات فولادی با ارزش افزوده بالاتر بی نیاز کنیم.

گلستان

سرپرست اداره کل منابع طبیعی و آبخیزداری گلستان؛

مردم اصلی ترین و کارآمدترین حافظ جنگل ها و مراتع هستند

گرگان-مهناز محمدزمانی علی اصغر نیکویی گفت؛ مردم اصلی ترین و کارآمدترین حافظ جنگل ها و مراتع هستند و امیدواریم همیشه احوال از جمله عید سعید فطر و سیزدهم فروردین، روز طبیعت که به جنگل ها می روند تا در کنار خانواده، بستگان و دوستان از فضای سبز جنگل ها و مراتع استفاده و از هوای پاک بهره مند شوند نسبت به حفظ منابع طبیعی، آلوده نشدن محیط زیست و جلوگیری از تخریب و آتش سوزی در جنگل ها یار و یاور خادمین خودشان در منابع طبیعی و آبخیزداری گلستان باشند.

وی با اشاره به اینکه گلستان مقصد گردشگری بسیاری از مسافران داخلی و خارجی است ادامه داد؛ با توجه به آمارهای رسمی اداره کل راهداری و حمل و نقل جاده ای گلستان از ابتدای تعطیلات نوروزی تا به امروز بیش از هشت میلیون و ۵۰۰ هزار تردد در محورهای مختلف استان به ثبت رسیده و در صدد قابل توجهی از رفت و آمدها در مسیرهای جنگلی و یا حوالی مراتع گلستان به ویژه مسیرهای اصلی قابل دسترس برای مسافران از جمله پارک های جنگلی قرق، دلند و گلستان و یا نقاط مرتفع استان مثل مسیر توسکستان، تخت النگ رامیان و کبودوال علی آباد کتول و به همین شکل تپه ماهورهای منطقه گردشگری خالدنبی در محدوده شهرستان کلاله، تنگه ی چهل چای مینودشت و چپر قویمه در شمال گنبد کاووس و ارتفاعات و مناطق جنگلی جنوب شهرستانهای کردکوی (دراز نو و جهان ما) و بندر گز بوده و بدون شک با پایان ماه مبارک رمضان و مناسبت های پیش رو تردد ها شدت می گیرد و انتظار است هم استانی های ارجمند و مسافران گرامی توجه بیشتری در جهت حفظ سرمایه های ملی داشته باشند. نیکویی اضافه کرد؛ مردم مثل همیشه موارد مشکوک مثل تخریب جنگل ها و مراتع و قاچاق چوب، آتش سوزی، برداشت غیر مجاز، شن و ماسه از رودخانه ها و خاک از جنگل ها را از طریق سامانه امداد جنگل ها و مراتع، تلفن ۱۵۰۴ اطلاع رسانی کنند تا همکاران ما در اولین فرصت واکنش نشان داده و مانع آسیب دیدن منابع طبیعی باشند. سرپرست منابع طبیعی و آبخیزداری استان گلستان خاطر نشان ساخت؛ جلسه بررسی مشکلات عرصه واگذاری شده به شهر ینقاق را با حضور سید نجیب حسینی نماینده شهرستان های مینودشت، گالیکش، کلاله و مراوه تپه در مجلس شورای اسلامی، فرماندار گالیکش، معاونت حفاظت و رئیس اداره حقوقی اداره کل، مدیر کل راه و شهرسازی و مدیر کل بنیاد مسکن، روسای ادارات منابع طبیعی گالیکش و مینودشت و اعضای شورای شهر و شهردار شهر ینقاق برگزار کردیم و قدم های خوب و مثبتی در این حوزه برداشته شده است و در سال جاری جلسات اینچنینی و نشست های هم اندیشی بیشتری در جهت حل مشکلات مردم نواحی مختلف استان خواهیم داشت.

اعزام ۲۴ تانکر آبرسانی و ۱۳۰ هزار بطری آب معدنی از استانهای مختلف به یزد

یزد-سمیه شرف الدینی مدیرعامل آبفا یزد با اشاره به تعرض به خط انتقال آب شرب استان در ورزنه اصفهان در ۹ فروردین ماه امسال گفت: تاکنون ۲۴ تانکر آبرسانی و بیش از ۱۳۰ هزار بطری آب معدنی از استانهای مختلف برای رفع مشکل کم آبی به این استان اعزام شده است.

"جلال علمدار" افزود: در همان روزهای اولیه از شرکت های آبفای فارس و شیراز پنج تانکر، آبفای استان قم ۲ و آبفای کرمان سه تانکر اعزام شد.

وی اظهار کرد: همچنین از شرکت های آبفای گیلان یک، البرز ۲، تهران چهار، اراک ۲، مازندران ۲ و زنجان هم یک تانکر ارسال شده است.

وی ادامه داد: همچنین از کاشان و خراسان جنوبی هم دو تانکر آبرسانی در حال اعزام به استان است.

علمدار از ارسال ۵۰ هزار عدد بطری آب معدنی از کرمانشاه و کردستان به استان خبر داد و اظهار داشت: همچنین از استان کرمان نیز در ۲ مرحله بیش از ۸۰ هزار بطری آب معدنی به استان ارسال شده است.

وی تصریح کرد: آب معدنی ارسالی به استان با مشارکت سپاه الغدیر، بسیج سازندگی ناحیه مقاومت شهید منتظر قائم و شهید الله دادی و همچنین پرسنل واحد مالی و پشتیبانی و انبار آبفا برای کمک به شهروندان یزدی در پی تعرض به خط انتقال آب و تشدید بحران کم آبی تخلیه شد.

وی با اشاره به همبستگی بین نهادهای مردمی افزود: این همکاری نشان دهنده عزم راسخ جامعه برای پشتیبانی از مردم یزد در شرایط سخت است و بحران بی آبی ناشی از تعرض به خط انتقال، نیازمند اقدامات فوری و هماهنگی همه جانبه دارد. علمدار با بیان اینکه یک دستگاه بسته بندی تصفیه سیار آب از لرستان به استان ارسال شده است، گفت: وضعیت آب شرب استان بحرانی است و امیدواریم با صرفه جویی بتوانیم از قطعی گسترده جلوگیری کنیم.

تخریب تاسیسات آب انتقالی شرب یزد در شرق اصفهان، عصر شنبه هفته جاری موجب قطع آب یا کاهش فشار آن در سطح استان یزد شد؛ اکنون تمام چاههای آب استان وارد مدار شدند اما بسیاری از مناطق دور افتاده استان نیاز مبرم به آب شرب دارند ضمن آنکه سختی آب چاهها به گونه ای است که رنگ و بو و طعم آن را تحت تاثیر قرار داده هر چند به گفته مسولان بهداشتی و آبفای استان، آب سالم در اختیار مردم قرار می گیرد.

ایلام

مدیرعامل شرکت آب و فاضلاب استان:

دو تصفیه خانه فاضلاب در ایلام در آستانه بهره برداری است

ایلام-فرجی مدیر عامل شرکت آب و فاضلاب استان ایلام گفت: پروژه های جمع آوری فاضلاب در شش شهر استان فعال است و پروژه ارتقاء تصفیه خانه فاضلاب شهر ایلام و تصفیه خانه فاضلاب شهر شباب در آستانه بهره برداری قرار دارند.

محمد محمدی، با اشاره به پروژه ارتقاء تصفیه خانه فاضلاب شهر ایلام اظهار کرد: سازه مدول دوم تصفیه خانه فاضلاب این شهر با ظرفیت ۲۳ هزار مترمکعب به طور کامل به پایان رسیده و مرحله نصب تجهیزات الکترومکانیکال در حال انجام است، با تکمیل و بهره برداری از این طرح، حدود ۳۷۰ هزار نفر تحت پوشش قرار خواهند گرفت و پساب تصفیه شده در مصارف صنعتی مورد استفاده قرار خواهد گرفت.

وی همچنین افزود: تصفیه خانه فاضلاب شهر شباب از نوع فرایند تصفیه MBBR با روش لجن فعال است و بخش سازه ای این تصفیه خانه نیز به اتمام رسیده و فقط نصب تجهیزات آن باقی مانده که پیمانکار اجرایی در حال کار بوده و امسال به بهره برداری خواهد رسید. محمدی تصریح کرد: تعداد ۸ پیمانکار در شش شهر ایلام شامل ایلام، ایوان، دهلران، مهران، سرابله و دره شهر در حال اجرای پروژه های توسعه شبکه جمع آوری فاضلاب هستند.

وی با اشاره به عملکرد سال گذشته شرکت آب و فاضلاب در حوزه اجرای شبکه فاضلاب بیان کرد: بیش از هفت کیلومتر شبکه جدید فاضلاب اجرا و بیش از ۹ هزار و ۱۰۰ انشعاب فاضلاب نصب شده است. به این ترتیب، طول کل شبکه فاضلاب استان به بیش ۸۰۸ از کیلومتر رسیده و تعداد مشترکان فاضلاب نیز از ۱۰۸ هزار فراتر رفته است، با این آمار، ۶۵ درصد جمعیت استان تحت پوشش شبکه فاضلاب قرار دارند.

مدیرعامل شرکت آب و فاضلاب استان ایلام گفت: مطالعات مربوط به اخذ ماده ۲۳ شبکه جمع آوری فاضلاب چوار و ملکشاهی نیز به پایان رسیده و در صورت تخصیص ردیف اعتباری توسط سازمان برنامه و بودجه، عملیات اجرایی آغاز می شود. وی خاطرنشان کرد: عملیات اجرایی شبکه فاضلاب آبدانان شامل ۷۲ کیلومتر، شبکه جمع آوری ۴ کیلومتر، خط انتقال و یک تصفیه خانه به اعتبار ۵۷۶ میلیارد تومان از محل اعتبارات ملی آغاز شده است. مذاکرات برای خرید زمین جهت احداث تصفیه خانه جدید در آبدانان نیز در حال انجام است.

مدیر عامل آبفای استان گفت: تکمیل این پروژه ها گامی اساسی در راستای توسعه پایدار و ارتقای کیفیت زندگی شهروندان ایلامی خواهد بود.

مدیرعامل شرکت برق منطقه ای غرب:

۸۴ خاستگاه نیروگاه خورشیدی در استان کرمانشاه شناسایی شد

کرمانشاه-حسنافخارزاده مدیرعامل شرکت برق منطقه ای غرب گفت: تاکنون ۸۴ خاستگاه راه اندازی نیروگاه های خورشیدی در استان شناسایی نهایی شده است.

جعفر الفتی نیا با بیان اینکه تاکنون ۸۴ خاستگاه راه اندازی نیروگاه های خورشیدی در استان شناسایی نهایی شده است گفت: از این ۸۴ خاستگاه ۳۰ خاستگاه تایید نهایی شده و در مرحله صدور سند توسط اداره کل اراضی منابع طبیعی استان قرار دارد و برای ۱۳ خاستگاه نیز سند تک برگ صادر شده و آماده تحویل به سرمایه گذار است.

وی توضیح داد: در مجموع حدود ۳۰۰ نقطه برای راه اندازی نیروگاه های خورشیدی در استان طی چند مرحله معرفی شده بود که در بازدیدهای مکرر کارشناسان در نهایت ۸۴ خاستگاه نهایی شد که از این تعداد ۱۶ نقطه مستعد راه اندازی نیروگاه بزرگ مقیاس است. الفتی نیا با بیان اینکه خاستگاه های نیروگاه خورشیدی باید به فیلدرها و اتصالات به شبکه سراسری برق نزدیک باشد و ژئوفیزیک آن از نظر تابش باید مناسب باشد، گفت: اکثر خاستگاه مستعد نیروگاه خورشیدی استان در مناطق قصرشیرین، سومار، سرپل ذهاب و گیلانغرب شناسایی شده است. مدیرعامل شرکت برق منطقه ای غرب مناطق گرمسیری کرمانشاه را مستعد تولید ۴۶۰ مگاوات برق انرژی خورشیدی اعلام کرد و گفت: این در حالی است که طبق دستور وزارت نیرو باید ۵۰۰ مگاوات نیروگاه خورشیدی سه مگاواتی در استان راه اندازی کنیم. الفتی نیا بیان کرد: هر نیروگاه سه مگاواتی حدود پنج هکتار مساحت لازم دارد که اگر مشوق های تسهیلاتی مناسب از صندوق توسعه ملی برای آنها لحاظ شود، سرمایه گذاران زیادی در استان از آن استقبال خواهند کرد.

وی همچنین از آمادگی پیمانکاران راه اندازی نیروگاه خورشیدی در استان خبر داد و گفت: تا تابستان حدود هفت مگاوات از پروژه ۹۰ مگاواتی پویانیرو استان وارد مدار می شود.

مدیرعامل شرکت برق منطقه ای غرب در بخش دیگری از سخنان خود از صدور هزار مجوز پنج کیلو واتی شرکت توزیع نیروی برق استان برای مددجویان زیر پوشش نهادهای حمایتی و همچنین یک تا سه مگاواتی استان خبر داد و گفت: تاکنون از محل ۵/۲ مگاوات برق وارد مدار شده و تا تابستان نیز حدود ۵/۵ مگاوات دیگر به بهره برداری و شبکه برق متصل می شود.

مازندران

شناسایی ۸۹ مزرعه رمز ارز در غرب مازندران

ساری-عزیزپور مدیرعامل شرکت توزیع برق غرب مازندران از شناسایی و کشف ۸۹ مزرعه رمز ارز با ۳۷۶ دستگاه طی دو سال اخیر خبر داد.

مصطفی بابایی در جلسه با مدیران شرکت های توزیع های برق غرب استان از جمع آوری ۲۲ هزار کنتور غیر مجاز خبر داد و رمزارزها را از مشکلات بیان کرد و گفت: تاکنون ۸۹ مرکز رمز ارز با ۳۷۶ دستگاه در منطقه کشف شد که ۱۵۸ دستگاه طی دو سه ماه اخیر کشف شده است.

وی از برپایی ۵۶۰ مانور جمع آوری برق های غیرمجاز خبر داد و به روند تبدیل شبکه فشار ضعیف سیمی به کابل خودنگهدار اشاره کرد و گفت: تبدیل سیم به کابل از سال ۸۸ شروع شد و تا سال ۱۴۰۰ حدود ۳۳ درصد از شبکه در طی ۱۳ سال تبدیل شد ولی طی سه سال اخیر ۲۷ درصد به آن اضافه شد و به ۶۰ درصد رسیده است.

مدیرعامل شرکت توزیع برق غرب مازندران به طرح بهسازی شبکه برق روستایی اشاره کرد و گفت: در قالب طرح بهارستان دو سال اخیر در ۶۲۱ روستا نسبت به نوسازی و بهسازی شبکه های برق روستایی با اعتبار ۴۴۹ میلیارد تومان اجرا شده است.

وی از کسب رتبه اول در سطح کشور در اجرای طرح ها خبر داد و درباره اصلاح و بهینه سازی شبکه های برق روستایی گفت: در ۳۱۰ روستا کار بهینه سازی صورت گرفته است.

وی ناترازی را از مشکلات بیان کرد و گفت: هشت مرکز تولید مقیاس کوچک با ۸۴ مگاوات توسط شهروندان ایجاد شده است و شرکت توزیع برق در احداث نیروگاه های خورشیدی به ظرفیت ۶۰ کیلووات در ساختمان اداری مجهز شده است.

در بهمن ماه ۱۴۰۳

۸.۹ میلیون فقره چک وصول شد؛ یک میلیون چک برگشت خورد

خریدار در بهمن ماه سال ۱۴۰۳، بیش از ۹ میلیون و ۹۲۶ هزار فقره چک به ارزش ۹۱۴.۴ همت مبادله شد که در این میان ۸.۹ میلیون فقره چک به ارزش ۷۸۵ همت وصول و یک میلیون فقره چک به ارزش ۱۲۹ همت برگشت خورد.

براساس آمارهای بانک مرکزی، در بهمن ماه ۱۴۰۳، در کل کشور بیش از ۹ میلیون و ۹۲۶ هزار فقره چک به ارزش ۹۱۴.۴ همت مبادله شد که نسبت به ماه قبل (دی ماه ۱۴۰۳) از نظر تعداد ۱۰ درصد و از نظر ارزش ریالی ۰.۴ درصد افزایش داشت.

در این میان در استان تهران ۳.۱ میلیون فقره چک به ارزش ۴۴۵ همت مبادله شد که بالاترین مزیان مبادله چک در کشور را در این بازه زمانی نشان می‌دهد.براساس آمارهای بانک مرکزی، در بهمن ماه ۱۴۰۳ حدود ۳۱.۱ درصد از تعداد چک‌های مبادله‌ای مربوط به استان تهران، ۱۰.۹ درصد مربوط به استان اصفهان و ۷.۱ درصد مربوط به استان خراسان رضوی بود که نشان دهنده ارزش ریالی ۴۸.۷ درصدی چک‌های مبادله‌ای استان تهران، ۷.۶ درصدی استان اصفهان و ۵.۶ درصدی استان خراسان رضوی است.براین اساس، ۶۱.۹ درصد از ارزش ریالی کل چک‌های مبادله شده در بهمن ماه ۱۴۰۳ مربوط به این سه استان کشور است که بالاترین سهم را نسبت به سایر استان‌ها به خود اختصاص دادند.

آمار چک‌های وصول شده و برگشتی

در مدت مذکور ۸.۹ میلیون فقره چک در کشور به ارزش ۷۸۵ همت وصول شد که نسبت به ماه قبل خود (دی ماه ۱۴۰۳) کاهش ۱۰.۲ درصدی در تعداد وصول چک و افزایش ۰.۵ درصدی در ارزش ریالی چک‌های وصولی را نشان می‌دهد.

بر این اساس در بهمن ماه ۱۴۰۳، حدود ۸۹.۷ درصد از تعداد چک‌های مبادله‌ای و ۸۵.۹ درصد از ارزش ریالی چک‌های مبادله‌ای وصول شد که استان‌های گیلان با ۹۱.۹ درصد، خوزستان با ۹۱.۳ درصد و قم با ۹۰.۹ بالاترین سهم از چک‌های وصل شده را به خود اختصاص دادند.

با این حال، در مدت مورد اشاره، بیش از یک میلیون و ۲۶ هزار فقره چک به ارزش ۱۲۹ همت برگشت خورد که نشان دهنده کاهش ۹.۱ درصدی در تعداد و کاهش ۰.۷ درصدی در ارزش ریالی چک های برگشت خورده نسبت به ماه قبل خود است.

مطابق آمارها، علت اصلی برگشت چک‌ها در بهمن ماه ۱۴۰۳، کسری با فقدان موجودی بانکی بوده که سهم ۹۷ درصدی از علل برگشت چک در این ماه را به خود اختصاص می‌دهد.

انرژی

تلاش های وزارت نفت در ارتقای جایگاه ایران در بازارهای جهانی انرژی

خریدار وزارت نفت در دولت چهاردهم مجموعه اقدام هایی را به انجام رساند که منجر به ارتقای جایگاه جمهوری اسلامی ایران در بازارهای جهانی انرژی شده است.

این وزارتخانه در یک سال اخیر دستاوردهای کلیدی در سه محور سازمان کشورهای صادرکننده نفت (اوپک)، مجمع کشورهای صادرکننده گاز (GECF) و مجمع بین‌المللی انرژی (IEF) داشته است.

برای مثال با هدف تثبیت جایگاه ایران در بازار جهانی نفت، جمهوری اسلامی ایران در اجلاس ۱۸۹ کنفرانس اوپک که ۲۰ آذر ۱۴۰۳ برگزار شد، به عنوان رئیس کنفرانس وزارتی اوپک برای سال ۲۰۲۵ انتخاب شد.

این انتخاب با توجه به شرایط حساس بازار جهانی نفت و برگزاری نهمین سمینار بین‌المللی اوپک در تیر ۱۴۰۴، فرصتی ارزشمند برای توسعه دیپلماسی انرژی ایران فراهم کرده است و کارشناسان معتقدند این موقعیت می‌تواند به تقویت نفوذ ایران در تصمیم‌گیری‌های کلان بازار نفت منجر شود.

برگزاری نهمین سمینار بین‌المللی اوپک در تیر ۱۴۰۴، فرصتی ارزشمند برای توسعه دیپلماسی انرژی ایران فراهم کرده است، همچنین نقش‌آفرینی ایران در ایجاد همگرایی میان اعضای اوپک و تولیدکنندگان غیراوپکی برای اتخاذ تصمیم‌های کلیدی، بارها مورد تحسین قرار گرفته است.

وزارت نفت همچنین گزارش‌های تحلیلی دوره‌ای از تحولات بازار جهانی نفت و فرآورده‌های نفتی تهیه و ارائه کرده که به‌عنوان ابزاری مهم برای تصمیم‌گیری‌های راهبردی در این سازمان مورد استفاده قرار گرفته است.

این اقدام‌ها نشان‌دهنده تعهد ایران به شفافیت و همکاری در سطح بین‌المللی است.

میزبانی موفق و تقویت امنیت ملی

یکی از نقاط عطف عملکرد وزارت نفت در سال ۱۴۰۳، میزبانی موفقیت‌آمیز بیست‌وششمین اجلاس وزارتی مجمع کشورهای صادرکننده گاز در تاریخ ۱۸ آذر در تهران بود.

این اجلاس با حضور وزرای ۱۲ کشور عضو اصلی شامل الجزایر، بولیوی، مصر، گینه استوایی، ایران، لیبی، نیجریه، قطر، روسیه، ترینیداد و توباگو، امارات متحده عربی و ونزوئلا، همچنین پنج کشور ناظر (آذربایجان، عراق، موزامبیک، موریتانی و سنگال) و نمایندگان عمان به‌عنوان میهمان برگزار شد.

برگزاری این رویداد در شرایط سیاسی حساس منطقه از منظر سیاسی دستاوردی بزرگ برای اثبات امنیت و ثبات ایران در عرصه بین‌المللی به شمار می‌رود.

وزارت نفت با پیگیری‌های مستمر موفق شد این اجلاس را به‌صورت حضوری و با مشارکت بالای اعضا برگزار کند.

بیانیه نهایی اجلاس که نتیجه توافق جمعی وزرا بود، مواضع مهم سیاسی و ژئوپلیتیکی ایران را منعکس کرد. ازجمله موارد کلیدی درج‌شده در این بیانیه می‌توان به «ابراز نگرانی عمیق درباره تشدید تنش‌های ژئوپلیتیکی در خاورمیانه و حملات عامدانه علیه ایران» و «تأکید بر همبستگی با مردم خاورمیانه و تسلیت به قربانیان خشونت در منطقه» اشاره کرد.

همچنین ایران موفق شد از تغییر اساسنامه مجمع برای افزایش دوره دبیر کلی از ۲+۲ به ۳+۳ سال جلوگیری کند که نشان‌دهنده نفوذ دیپلماتیک کشور در این نهاد است. گفت‌وگوهای اجلاس همچنین بر چالش‌ها و فرصت‌های صنعت گاز، ازجمله امنیت عرضه، پایداری زیست‌محیطی و همکاری‌های فناورانه متمرکز بود که زمینه‌ساز تقویت جایگاه ایران به‌عنوان یکی از بزرگ‌ترین دارندگان ذخایر گازی جهان شد.

لزوم سیاست‌زدایی از بخش انرژی جهان

تأثیرگذاری بر سیاست‌های کلان انرژی مجمع بین‌المللی انرژی (IEF) با حضور وزرای نفت و انرژی ۷۲ کشور تولیدکننده، مصرف‌کننده و ترانزیت‌کننده انرژی، بستری برای تعیین خط‌مشی کلان انرژی جهان است.

ایران به‌عنوان عضو دائم هیات اجرایی این مجمع، با وجود تحریم‌های ظالمانه ایالات متحده، حضوری هدفمند و مقتدرانه در نشست هیات اجرایی (که سالی دو بار برگزار می‌شود) داشته و موفق به تبیین مواضع خود در راستای حداکثرسازی منافع ملی شده است.

نمایندگان وزارت نفت در این نشست، ضمن دفاع از حقوق تولیدکنندگان به‌ویژه ایران، بر لزوم سیاست‌زدایی از بخش انرژی تأکید کرده و از تصویب تصمیم‌هایی که به ضرر کشورهای تولیدکننده باشد، جلوگیری کرده‌اند.

ایران همچنین به‌عنوان دومین دارنده بزرگ ذخایر گازی جهان، در مباحث مربوط به «گذار انرژی» نقش فعالی ایفا کرده و با ترویج گاز طبیعی به‌عنوان سوختی به‌نسبت پاک، کشورهای مصرف‌کننده را به سرمایه‌گذاری و انتقال فناوری در این حوزه تشویق کرده است.

این تلاش‌ها با هدف توسعه صنعت گاز کشور و افزایش درآمدهای ارزی از صادرات گاز صورت گرفته است.

یکی از دستاوردهای مهم دیگر، جلوگیری از تعلیق عضویت ایران در این مجمع به دلیل عدم پرداخت حق عضویت از سال ۲۰۱۵ تا ۲۰۲۴ بود. با وجود مشکلات ناشی از تحریم‌ها و نبود دسترسی به سوئیفت، ایران با ارائه مستندات لازم، اعضا را متقاعد کرد که عضویت و حق رأی خود را حفظ کند. در نهایت، در سه ماهه سوم سال ۲۰۲۴، با همکاری شرکت ملی نفت ایران، معوقات حق عضویت از سال ۲۰۱۵ تا ۲۰۲۳ پرداخت و نگرانی‌ها درباره تعلیق عضویت برطرف شد. پرداخت حق عضویت سال‌های ۲۰۲۴ و ۲۰۲۵ نیز در دستور کار قرار دارد.

تقویت دیپلماسی انرژی و تثبیت جایگاه جهانی

عملکرد وزارت نفت دولت چهاردهم در حوزه سازمان‌ها و مجامع بین‌المللی انرژی نشان‌دهنده تعهد این وزارتخانه به تقویت دیپلماسی انرژی و دفاع از منافع ملی است.

انتخاب ایران به‌عنوان رئیس کنفرانس اوپک در سال ۲۰۲۵، میزبانی موفق اجلاس GECF در تهران و نقش‌آفرینی فعال در IEF، همگی گواهی بر موفقیت ایران در تثبیت جایگاه خود در بازارهای جهانی انرژی هستند.

این دستاوردها نه‌تنها از منظر اقتصادی، بلکه از دیدگاه سیاسی و ژئوپلیتیکی نیز اهمیت بسزایی دارند و نویدبخش آینده‌ای روشن برای صنعت نفت و گاز کشور در عرصه بین‌المللی هستند.

برق

برنامه توانیر برای مدیریت شبکه برق در اوج بار ۱۴۰۴ چیست؟

مسئول پیگیری طرح‌های حیاتی شبکه انتقال و فوق توزیع شرکت توانیر گفت: با توجه به لزوم پیگیری ویژه طرح های حیاتی شبکه انتقال و فوق توزیع و کنترل مستمر پروژه‌ها روند پیشرفت هفتگی رصد می‌شود.

به نقل از وزارت نیرو، با توجه به برنامه‌های وزارت نیرو برای کسب آمادگی حداکثری برای مواجهه با فصل گرم سال آینده و تأمین حداکثری برق مورد نیاز بخش‌های مختلف، ۱۴ مگاپروژه تعریف شد تا با اجرای به موقع و دقیق آن، اوج بار سال ۱۴۰۴ با موفقیت سپری شود.

در همین زمینه، توسعه و رفع محدودیت از شبکه برق کشور به عنوان یکی از برنامه‌های کلان وزارت نیرو برای عبور موفق از اوج بار سال ۱۴۰۴ در دستور کار شرکت توانیر قرار گرفت که بر اساس آن و به منظور تأمین پایدار برق شبکه، ۱۵۷ پروژه حیاتی مشتمل بر ۱۹۰۷ کیلومتر مدار خط انتقال، ۱۰۱۱۸ مگاولت آمپر پست و ۱۸ طرح بهبود شبکه انتخاب و به صورت ویژه مورد پایش قرار گرفت که نقش مهمی در رفع حبس تولید، کاهش افت ولتاژ و رفع پرباری خطوط و ترانسفورماتورها خواهد داشت.

سید علی کمالی کارسالاری مسئول پیگیری طرح‌های حیاتی شبکه انتقال و فوق توزیع شرکت توانیر در این خصوص اظهار کرد: تاکنون ۲۶ طرح شامل ۱۶۶۰ مگاولت آمپر پست و ۶۲۳ کیلومتر مدار خط برق‌دار شده است. همچنین ۳۰ طرح دارای پیشرفت فیزیکی بیش از ۷۵ درصد و ۶۴ طرح نیز پیشرفتی بین ۲۵ تا ۷۵ درصد دارند.

به گفته این مسئول دولتی، با توجه به لزوم پیگیری ویژه طرح‌های حیاتی شبکه انتقال و فوق توزیع و کنترل مستمر طرح‌های مربوطه، روند پیشرفت این پروژه‌ها به صورت هفتگی از طریق سامانه یکپارچه مدیریت پروژه رصد می‌شود و بازدیدهای منظمی برای رفع گلوگاه‌ها و تسریع در اجرای طرح‌ها انجام می‌شود.

کمالی کارسالاری ادامه داد: در این بازدیدها که به همراه مدیران ارشد شرکت‌های برق منطقه‌ای، مجریان طرح‌های مذکور، پیمانکاران و مشاوران و سایر عوامل ذی‌ربط انجام می‌شود، علاوه بر بازدیدهای میدانی و کنترل پیشرفت طرح‌ها، جلساتی نیز در محل کارگاه‌های طرح‌ها برگزار و روند عملیات اجرایی و مشکلات پیش روی مورد بررسی قرار می‌گیرد.

طرح‌های تبادل انرژی الکتریکی با کشورهای همسایه برای عبور از اوج بار

خریدار مدیرکل دفتر تجارت خارجی برق توانیر، ۳ طرح مهم برای تبادل انرژی الکتریکی با کشورهای همسایه به منظور عبور از اوج بار ۱۴۰۴ را تشریح کرد.

مهرداد اقلیمی، مدیرکل دفتر تجارت خارجی برق توانیر با اشاره به پروژه‌های تبادل انرژی الکتریکی با کشورهای همسایه، اظهار کرد: در راستای عبور از اوج بار تابستان ۱۴۰۴ و توسعه زیرساخت‌های انتقال انرژی و گسترش همکاری‌های منطقه‌ای، اقدامات متعددی در زمینه تبادل انرژی الکتریکی با کشورهای همسایه در دست اجرا است.

وی از تکمیل خط انتقال برق سوم ۴۰۰ کیلوولت ایران-ارمنستان و پیگیری افزایش ۴۰۰ مگاوات واردات برق از این کشور در دوره اوج بار خبر داد و گفت: در راستای توسعه زیرساخت‌های انتقال انرژی، خط سوم انتقال برق ۴۰۰ کیلوولت ایران-ارمنستان تا مرز ایران احداث شده و بخش خارجی پروژه توسط پیمانکار ایرانی از محل تسهیلات بانک توسعه صادرات ایران در حال اجرا است.

در این زمینه، اقدامات لازم از جمله تسریع در تکمیل بخش خارجی پروژه، نهایی سازی توافقات جهت افزایش ۴۰۰ مگاوات واردات برق در دوره اوج بار و تدوین برنامه نظارتی برای تکمیل پروژه در موعد مقرر در دستور کار قرار دارد.

اقلیمی در ادامه تاکید کرد: مذاکرات با جمهوری آذربایجان جهت واردات ۱۴۰ مگاوات برق در تابستان ۱۴۰۴ و نیز برای عقد الحاقیه جدید جهت واردات برق در تابستان ۲۰۲۵ در حال پیگیری است. طرف آذری همچنین از پیشنهاد برگزاری جلسه حضوری در باکو برای بررسی اتصال شبکه‌های برق ایران، آذربایجان و روسیه استقبال کرده است. در این خصوص، ادامه مذاکرات برای نهایی سازی الحاقیه ۲۰۲۵ میلادی، هماهنگی جهت برگزاری جلسه حضوری در باکو، ارزیابی ظرفیت‌های فنی و تسریع روند عملیاتی سازی توافقات از جمله اقدامات ضروری و در دست اقدام هستند.

مدیرکل دفتر تجارت خارجی برق توانیر، هماهنگی با ترکیه جهت تبادل انرژی الکتریکی از طریق سیستم Back to Back و برنامه‌ریزی جهت تبادل تا ۳۰۰ مگاوات در تابستان ۱۴۰۴ را دیگر طرح تبادل برق با همسایگان عنوان و تصریح کرد: در جهت تبادل انرژی الکتریکی با ترکیه، بهره برداری آزمایشی از پست HVDC BtB وان با موفقیت به پایان رسیده و موافقتنامه بهره برداری از خطوط ارتباطی میان دو کشور به امضا رسیده است.

با این حال، علیرغم اعلام آمادگی شرکت توانیر جهت آغاز تجارت برق و تعیین کارگزار برای شروع تبادلات از سمت ایران، طرف ترک در تعیین تخصیص ظرفیت تعلل کرده و خواستار پرداخت هزینه‌های ایستگاه HVDC وان از سوی ایران است که تاکنون مورد پذیرش قرار نگرفته است.

برای رفع این موانع، مذاکرات با طرف ترک برای تعیین ظرفیت تخصیصی و حل اختلافات مربوط به هزینه‌های سرمایه گذاری ادامه دارد. همچنین، مذاکرات در جهت دریافت پاسخ ترکیه و انتخاب کارگزار مناسب و ایجاد زیرساخت‌های اجرایی برای آغاز تبادلات در دستور کار قرار دارد.

دیدگاه

نه به تصادف پویشی برای پاسخگوکردن بازیگران عرصه رانندگی

جواد گودرزی، مدیر کل روابط عمومی و امور بین الملل بیمه مرکزی جمهوری اسلامی ایران رویکرد علمی و نگاه آماری به طرح ها و پروژه های فرهنگسازانه یکی از ضرورت های توسعه کشور است که گاه در هیاهوی خودنمایی، غوغاسالاری و رفتار ویترینی هنروران فرهنگی گم می شود.

کاهش تلفات جاده ای و حتی افزایش آن با موفقیت یک طرح یا شکست آن قابل سنجش نیست چرا که مهار پدیده چندلایه تلفات جاده‌ای با شاخص ها و عوامل پرشماری گره خورده است.

مرور آمار معتبر و قابل اعتنای تصادفات و سوانح کشور در سال های اخیر می تواند نمایه قابل قبولی از شرایط حاضر ارائه دهد.

بزرگنمایی و کوچک نمایی نقش عوامل انسانی، زیرساخت راه ها، خودروسازی و سایر بازیگران جاده های کشور از مهمترین دلایلی است که کنترل سوانح و مهار تلفات انسانی را با بحرانی جدی روبرو کرده است.

تعیین سهم هر یک از عوامل و دستگاه های نظارتی و اجرایی مرتبط یکی از راه حل‌های برون رفت از این تراژدی است که در دهه های اخیر مورد غفلت واقع شده و باید برای تحقق این امر چاره ای اندیشید.

نگاه واقع بینانه به آمارهای قابل اتکاء که در پیمایش متفاوت و منحصر بفرد اخیر از سوی بیمه مرکزی با موضوع پیامدهای اقتصادی و اجتماعی تصادفات بر خانواده های ایرانی توسط موسسه ایسپا و با مشارکت مسوولانه صندوق تامین خسارتهای بدنی منتشر شد، بسیاری از معادلات ذهنی سیاستگذاران و تصمیم سازان را عوض می کند. به برخی از این اطلاعات دقت کنید؛

یک سوم از ایرانیان دارای تجربه تصادف سخت بوده اند.

۴۱ درصد از پاسخگویان گفته اند هزینه درمان و تعمیر وسیله نقلیه خودشان را از محل پس انداز خود تامین کرده اند.

۳۸ درصد گفته‌اند بیمه هیچ نقشی در تامین هزینه های درمان آنها نداشته است.

۳۸ درصد گفته اند تصادف بر شغل و درآمد آنها تاثیر گذاشته است.

تصادف تاثیر جدی بر وضعیت اقتصادی افراد داشته و موجب بیکاری و از کار افتادگی مصدومان و حادثه دیدگان شده است.

صنعت بیمه در بین ذینفعان فرآیند کاهش تلفات جاده ای، نقشی دوگانه ایفا می کند. به بیان ساده تر ماموریت مهار آمار قربانیان و مصدومان جاده و ایجاد تناسب بین دریافت حق بیمه و ضریب خسارت در کنار ایفای مسئولیت اجتماعی بیمه گران یک موقعیت استثنایی را برای این بازیگر مهم فراهم کرده است.

پویش «نه به تصادف» در کنار نمایش غرورآمیز مشارکت ملی تمامی ذینفعان و متولیان صیانت از جان و حقوق مردم یک گام بلند به سمت پاسخگو کردن دستگاه هایی است که پیش از این، میزان قصور یا تقصیر خود را انکار می کردند یا لااقل اندک می شمردند.

این پویش ملی به خودروسازان هشدار داد که مولفه مقاوم سازی را جدی تر بگیرند. به پلیس راه، تلنگر زد که بازدارندگی را بر مجازات متخلفان و قانون شکنان، مقدم بدانند. به مجموعه وزارت راه و به ویژه راهداری ها نهیب زد که استانداردسازی مسیرها و اصلاح هندسی جاده ها برای سلامتی و بقای مردم حتی از نان شب هم واجب تر است.

در این میان صنعت بیمه نیز خود را از کوتاهی در زمینه کنترل ریسک های موجود مصون نمی داند و در آینده نزدیک با بهره گیری از ابزار های الکترونیکی بروز و هوش مصنوعی، چرخه مدیریت ریسک را تکمیل خواهد کرد و انشاءالله دخالت ریسک‌های رانندگی در صدور بیمه‌نامه‌های خودرو را موثرتر از قبل خواهد ساخت.

پایان سفرهای نوروزی و فاصله آن تا مسافرت های تابستانی یک فرصت طلایی است که به اندازه جان دهها انسان، ارزش دارد.

بکوشیم با کژمنشی های یکسونگرانه و لجاجت های جناحی این فرصت ارزشمند را از کف ندهیم که موج خسارات آن تمامی دستگاه های ذیربط را در بحرانی غیرقابل مهار، فرو خواهد برد.

نیرو

دستاوردهای صنعت گاز در سالی که گذشت

مدیرعامل شرکت ملی گاز با بیان اینکه رکورد تحویل روزانه ۸۸۰میلیون مترمکعب گاز در ۱۳بهمن ۱۴۰۳ ثبت شد، گفت:گازرسانی به ۲شهر، ۳۸۱روستا، ۲۸۵۶صنعت جزء، ۷۸۷صنعت عمده و...در توسعه شبکه گازرسانی بود.سعید توکلی، مدیرعامل شرکت ملی گاز ایران با اشاره به رکوردشکنی‌های دولت چهاردهم در حوزه گاز، گفت: رکورد تحویل روزانه ۸۸۰ میلیون مترمکعب گاز در ۱۳ بهمن ۱۴۰۳ ثبت شده است، اقدامی که با همکاری و همراهی تمام همکاران در شرکت نفت انجام شد.

وی افزود: از مهم‌ترین اقدامات شرکت ملی گاز در سال ۱۴۰۳ می‌توان به افزایش ۱۸ میلیون مترمکعبی گاز تحویلی به خط سراسری و امضای قرارداد سوآپ گاز ترکمنستان به ترکیه به میزان ۲ میلیارد مترمکعب در سال اشاره کرد.

معاون وزیر نفت با بیان اینکه گازرسانی به ۲ شهر، ۳۸۱ روستا، ۲۸۵۶ صنعت جز، ۷۸۷ صنعت عمده و ۳ نیروگاه جدید، گام مهمی در توسعه شبکه گازرسانی بود، گفت: رشد ۲۱ درصدی عملکرد توربین‌های تقویت فشار، کاهش زمان تعمیرات پالایشگاه‌ها و به‌روزرسانی سیستم دیسپچینگ ملی از دیگر دستاوردهای مهم شرکت ملی گاز ایران در سال ۱۴۰۳ بود.

توزیع بیش ۱۱۸ میلیون لیتر بنزین در روز ۱۳ فروردین

بنا بر اعلام شرکت ملی پخش فرآورده‌های نفتی ایران روز ۱۳ فروردین بیش از ۱۱۸ میلیون لیتر بنزین در کشور توزیع شد.

بر اساس اعلام شرکت ملی پخش فرآورده‌های نفتی ایران، روز چهارشنبه سیزدهم فروردین ۱۱۸ میلیون و ۵۰۰ هزار لیتر بنزین در کشور توزیع شد که این مقدار در مقایسه با مدت مشابه سال گذشته با ۱۰۴ میلیون لیتر، ۱۴.۵ میلیون لیتر یعنی معادل ۱۳.۹ درصد افزایش یافته است.

بر پایه این گزارش، از ابتدای نوروز تاکنون (یکم تا سیزدهم فروردین ۱۴۰۴) به طور میانگین روزانه ۱۳۱ میلیون و ۱۰۰ هزار لیتر بنزین در کشور توزیع شده است که این حجم در مقایسه با مدت مشابه سال گذشته (یکم تا سیزدهم فروردین ۱۴۰۳) با ۱۲۰.۸ میلیون لیتر، ۱۰.۳ میلیون لیتر معادل ۸.۵ درصد افزایش یافته است.روز ۲۹ اسفند ۱۴۰۳ بیش از ۱۶۴ میلیون لیتر بنزین در کشور مصرف شد که این عدد رکوردی بی‌سابقه در مصرف بنزین سراسر کشور به‌شمار می‌آید.

روزنامه سراسری صبح ایران
صاحب امتیاز: امیر موسی کاظمی
مدیرمسوول: دکتر مریم کاظمی
چاپ: کارگر

خریدار

نشانی: تهران، خیابان لبافی نژاد
تقاطع ابوریحان، پلاک ۸۷
شماره تماس سازمان آگهی شهرستان:
۶۶۹۷۳۶۷۸-۶۶۹۷۳۷۱۴
kharidaar.ir@gmail.com

www.KHARIDAARONLINE.ir

صفحه ۸
شنبه ● ۱۶ فروردین ۱۴۰۴ ● شماره ۱۸۳۴

گوناگون
روزنامه اقتصادی صبح ایران

دیوار

معاون محیط زیست انسانی سازمان حفاظت محیط زیست خبر داد

ارائه پیشنهاد همکاری زیست محیطی به افغانستان

معاون محیط زیست انسانی گفت: در سفر سال گذشته به کشور افغانستان پیشنهاد شد بهتر است کار مشترکی را روی مسائل محیط زیستی آغاز کنیم؛ از جمله احیای تالاب هامون و مقابله با پدیده گرد و غبار که تأثیرات شدیدی بر مردم هر دو کشور دارد.

صدیقه ترابی درباره اقدامات دیپلماسی در جهت حفظ محیط زیست گفت: مسئله‌های شاخص و مهمی مثل گرد و غبار برای پیشبرد دیپلماسی محیط زیستی با کشورهای همسایه بسیار حائز اهمیت هستند و ما در حال پیگیری آن‌ها هستیم. سفر به کشور أفغانستان نیز در همین راستا انجام و پیشنهاد شد به جای تمرکز صرف بر موضوع حقآبه هیرمند و مسئله آب، روی سایر مسائل محیط زیستی نیز کار مشترکی را آغاز کنیم، از جمله احیای تالاب هامون و مقابله با پدیده گرد و غبار که تأثیرات شدیدی بر مردم هر دو کشور می گذارد. در ناحیه زابل و سیستان در ایران و همین‌طور در مناطق مجاور تالاب هامون در افغانستان، افراد به‌طور مستقیم با مشکلات ناشی از گرد و غبار مواجه هستند.

معاون محیط زیست انسانی سازمان حفاظت محیط زیست ادامه داد: ایده این بود که به جای تمرکز محدود بر موضوعات آب، بتوانیم چالش‌های زیست‌محیطی نظیر کاهش گرد و غبار را به‌عنوان بخشی از یک برنامه مشترک در دستور کار قرار دهیم. این رویکرد می‌تواند زمینه احیای تالاب هامون را فراهم کند و بحران خشکی این تالاب را به‌منظور منافع مشترک تمامی ساکنان مناطق اطراف آن، اعم از ایرانی یا افغانستانی، مدیریت کند. در سفر مشترکی که با وزیر محترم امور خارجه انجام شد، این پیشنهاد مطرح شد که ان‌شاءالله این موضوعات را با جدیت دنبال کنیم و امیدواریم به نتایج مطلوب دست یابیم.

ترابی افزود: یکی از نکات مهمی که پس از سفر به قطر برجسته شد، کارگروهی بود که میان کشورهای عربی و سایر کشورهای منطقه با مشارکت چند نهاد بین‌المللی از جمله ایران، قطر، کویت، عراق، ترکیه، عربستان و امارات برگزار شد. در این نشست تمامی افراد و گروه‌هایی که مطالعاتی درباره مناطق با شدت بالای گردوغبار انجام داده بودند، نتایج تحقیقات خود را ارائه کردند. نکته جالب توجه این بود که هر کشور از یک رویکرد و متدلوژی متفاوت برای انجام این مطالعات استفاده کرده بود چراکه این موضوع برای همه آن‌ها به دلیل مشکلاتی که با آن مواجه بودند، اهمیت داشت.

معاون محیط زیست انسانی سازمان حفاظت محیط زیست افزود: در این میان ترکیه اعلام کرد که این مسأله جزو اولویت‌های اصلی آن‌ها نیست و مشغول مواجهه با چالش‌هایی همچون زلزله و سایر بحران‌ها هستند. عربستان نیز اشاره کرد که دو سال پیش یک مرکز مرتبط با موضوع گردوغبار تأسیس کرده است اما هنوز موفق به ارائه مطالعات جامع و منسجم نشده است. با این حال سایر کشورها مانند عراق، کویت و امارات گزارش‌های بسیار خوبی ارائه دادند حتی برخی از این اقدامات حالت اجرایی پیدا کرده بود. برای مثال کویت و عراق بر اساس مطالعاتی که انجام شده بود و نشان می‌داد گردوغبار مناطق خاصی در عراق به شدت کویت را تحت‌تأثیر قرار می‌دهد، یک تفاهمنامه امضا کردند. طبق این تفاهمنامه منطقه‌ای در عراق که منشأ این گردوغبار بود، انتخاب شد و کویت سرمایه لازم را تأمین کرد تا عراق بتواند با روش‌های مختلف مدیریت و مهار این پدیده را اجرا کند.

همکاری با کشورهای همسایه

معاون محیط زیست انسانی تصریح کرد: مطالعاتی که کویت انجام داده بود، بسیار ارزشمند است همچنین امارات هم تحقیقات بسیار جامعی درباره تأثیر گردوغبار بر سلامتی انسان انجام داده که نتایج آن‌ها چشمگیر است. در این مطالعات انواع گردوغبار مشخص شده‌اند حتی ترکیبات شیمیایی آن‌ها نیز شناسایی و اثراتشان بر سلامت انسان به‌طور ویژه بررسی شده است. خوشبختانه این نشست‌ها ادامه خواهد داشت. حداقل نیاز به برگزاری دو نشست دیگر است. پیشنهاد شده که تمام کشورها مطالعات و روش‌های خود را به همراه مقیاس و نتایج تحقیقاتشان با دیگران به اشتراک بگذارند. این اقدام به ما کمک می‌کند تا از تجربه و دقت سایر کشورها بهره‌مند شویم و به اطلاعات ارزشمندتری دست یابیم. ما نیز در مقابل مطالعات خودمان را در اختیار آن‌ها قرار خواهیم داد.

وی افزود: از سوی دیگر ارتباط مؤثری با مرکز پژوهشی برجسته‌ای که این مطالعات را در کویت انجام داده، برقرار کرده‌ایم و پیشنهاد شده به‌واسطه وزارت خارجه همکاری‌های نزدیک‌تری با آن‌ها داشته باشیم تا از روش‌ها و تجربه‌های آن‌ها بیشتر بهره‌مند شویم. به نظر می‌رسد ادامه این نشست‌ها می‌تواند زمینه‌ساز پیشرفت پروژه‌هایی باشد که پیش‌تر به‌صورت مشترک با عراق آغاز کرده‌ایم. مناطقی از خوزستان و ایلام بیشترین تأثیر را از گردوغبار می‌پذیرند بنابراین ضرورت دارد که اقدامات میدانی مشترکی با عراق اجرا کنیم. چهار نقطه از قبل برای این کار مشخص شده‌اند که دو نقطه در ایران و دو نقطه در عراق است اما کار عملیاتی هنوز در عراق آغاز نشده است. امیدواریم با پیگیری‌های جدی‌تر، این پروژه نیز به موفقیت برسد.

امضای تفاهمنامه با سازمان ملل

معاون محیط زیست انسانی درباره امضای تفاهمنامه میان سازمان حفاظت محیط زیست و سازمان ملل در زمینه فراهم کردن تجهیزات سنجش آلودگی هوا گفت: در حال حاضر تجهیزاتی که در اختیار داریم، ابزارهای لازم برای مطالعه و تحلیل انتشار آلودگی هوا هستند. این تجهیزات همچنین برای منشأیابی آلودگی نیز اهمیت زیادی دارند زیرا هرچه تعداد و دقت تجهیزات بیشتر باشد، کیفیت و دقت مطالعات ما نیز افزایش خواهد یافت اما مشکل این است که ما به‌صورت مقطعی مشغول پایش هستیم. به عنوان مثال هر پنج سال یک‌بار این اقدام انجام می‌شود که آن هم با فاصله‌های زمانی طولانی اتفاق می‌افتد این در حالیست که باید پایش ذرات آلودگی به‌صورت مداوم صورت گیرد تا بتوانیم بر اساس داده‌های به‌روز تحلیل‌های دقیقی ارائه دهیم. هرچه دقت ما در این فرآیند بالاتر باشد، نزدیک‌تر به علت اصلی مشکل خواهیم شد و در نتیجه می‌توانیم راهکارهای اثربخش‌تری پیدا کنیم.

وی افزود: این دستگاه به گونه‌ای طراحی شده که به‌صورت پیوسته و بدون وقفه، در هر مکانی که قرار داده شود به‌طور منظم وضعیت آلودگی هوا را پایش می‌کند. با این حال هنوز اطلاعات کافی درباره آن منتشر نشده است و به نظر می‌رسد که نیاز به تهیه گزارش جامع در این زمینه وجود دارد. تلاش‌ها بر این بود که با استفاده از این تجهیزات و بر اساس تفاهمنامه‌ای که با سازمان ملل داشتیم، بتوانیم بر موانع واردات تجهیزات غلبه و تعداد کافی از دستگاه‌های پیشرفته را در کلان‌شهرهای دارای اهمیت بالا از لحاظ آلودگی هوا مستقر کنیم.

هفت روز سیما

مادر موسی سخت‌ترین نقش مریلا زارعی

خریدار صحبت‌های مریلا زارعی درباره نقش مادر موسی، مخاطب بیشتر سریال‌های قدیمی مثل «ستایش» نسبت به آثار جدید، پرجستجو شدن ترندی نام کلثوم اکبری و پخش سریال «ریپلی» مهمترین نکات خبری هفته است.

«هفت روز سیما» عنوان یک بسته خبری-تحلیلی است که در پایان هر هفته به بازخوانی متن و حاشیه اتفاقات خبری صدا و سیما و شبکه نمایش خانگی می‌پردازد.

همچنین در این بسته، نیم‌نگاهی هم به شایعات و اخبار غیررسمی داریم و در تلاش هستیم در کوتاه‌ترین زمان ممکن از مهمترین اخبار هفته در تلویزیون و شبکه نمایش خانگی باخبر شوید.

چهره هفته؛ مریلا زارعی

مریلا زارعی اخیراً مصاحبه مفصلی داشته است که درباره کارنامه بازیگری خود، کارگردان هایی که با آنها همکاری داشته است و آثار متعددش سخن گفته است. او اخیراً در پروژه «موسی کلیم الله (ع)» نقش مادر موسی را بر عهده داشته است که به زودی سریال آن نیز ساخته می شود.

زارعی شاید مهمترین برگ برنده این فیلم سینمایی بود که در جشنواره فیلم فجر رونمایی شد و انتظار بالایی می رفت که سیمرغ بازیگری را دریافت کند.

با این حال این تندیس به او نرسید و فیلم جوایز دیگری برد. زارعی در این گفتگو درباره پذیرفتن نقش مادر موسی (ع) توضیحاتی ارائه و بیان کرد: «این نقش به لحاظ اجرایی نقش ترسناکی بود. یکی از دلایلی که به اکران های مردمی می روم به این دلیل است تا مخاطب اگر حرفی دارد بشنوم نه اینکه صرفاً تایید بگیرم بلکه دوست دارم نظرش را بشنوم.»

وی با تاکید بر چالش های نقش مادر حضرت موسی (ع) هم گفت: «واقعاً سخت ترین نقشم بود. مردم مادر موسی (ع) را کمتر می شناسند و بیشتر آسیه را می شناسند. غربت این نقش از همان اول آغاز شد که همه می پرسیدند آسیه را بازی می کنی و می گفتم یوکابد و می پرسیدند او کیست؟ این نقش چالش های مختلفی داشت؛ چالش بعدی این بود که نقش قابل باور است؟ مخاطب می پذیرد؟ اینها نقش را ترسناک می کرد.»

پروژه «موسی کلیم الله (ع)» ساخته ابراهیم حاتمی کیا و محصولی از سیمافیلم است. این روزها این فیلم به عنوان پرفروش ترین فیلم غیرکمدی رتبه دوم گیشه را در اختیار دارد که حدود ۳۰ میلیارد در گیشه نوروزی فروش داشته است. سهم عمده ای از فروش این فیلم را می توان تاثیر صداوسیما دانست که تبلیغات زیادی روی فیلم خود دارد و توانسته است به خوبی مخاطب را با این فیلم آشنا کند.

نکته هفته؛ «محفل» و «ستایش» در صدر

طی یکی دو روز اخیر نظرسنجی هایی از طرف مرکز متا وابسته به دانشگاه امام صادق (ع) منتشر شده است که نشان می دهد در میان برنامه های تلویزیونی، «محفل» ۴۱ درصد مخاطب داشته است. برنامه ای که فصل سوم آن از ابتدای ماه مبارک رمضان در زمان افطار روی آنتن شبکه سه سیما رفت و مخاطب بسیاری داشت.

در گزارش های چند وقت اخیر بارها به دلایل موفقیت این برند نوظهور که سومین سال است در ماه مبارک رمضان از تلویزیون پخش می شود، اشاره کرده ایم. برنامه ای که محصولی از مرکز هنری رسانه ای نهضت است و با ترکیبی برنده از کارشناس، سوژه، محققان و تیم پشت صحنه و طراحی اجرایی و مجری و ... توانسته است در ساعت افطار بیشترین بیننده را داشته باشد.

این نظرسنجی نشان می دهد علاوه بر ۴۱ درصد مخاطب، ۳۴ درصد از مخاطبان همه قسمت های این فصل را در اسفند دیده اند و صرفاً مخاطب گذری نبوده اند.

نظرسنجی مرکز متا چند نکته دیگر هم دارد اول اینکه در میان سریال ها، همچنان آثار آرشیوی مورد اقبال مخاطب است و اگر از سریال «پایتخت» که فارغ از کیفیتش در جذب مخاطب رکوردشکن هم بوده است، فاکتور بگیریم سریال های امسال ماه مبارک رمضان و نوروز در جذب مخاطب ناکام بودند.

این نظرسنجی سریال «ستایش» را با ۴۱ درصد مخاطب، در جایگاه پربیننده‌ترین سریال تلویزیونی قرار داده است.

همچنین سریال «بدل» با ۲۰ درصد مخاطب در میان سریال های جدید، رتبه اول را کسب کرده است که یک شکست تمام عیار برای تلویزیون آن هم در طلایی ترین زمان ممکن است. از لحاظ پیگیری اما باز هم «ستایش» با ۶۴ درصد و با اختلافی بالا در صدر قرار دارد و میزان تماشاگران پیگیر «بدل» به نصف یعنی ۳۴ درصد می رسد.

و نکته دیگر اینکه در نظرسنجی متا شبکه سه با ۵۴ درصد پربیننده ترین شبکه را در اختیار دارد و بعد از آن شبکه های آی فیلم، شبکه یک، شبکه نمایش و شبکه خبر دیگر رتبه های پربیننده ها در اختیار دارند.

شبکه های دو و شبکه پنج در میان پنج انتخاب اول مخاطب نیستند. شبکه پنج که بیش از یک سال است جایگاه خود را به شبکه نسیم داده است هنوز نتوانسته است با سرگرمی های متنوع خود را در جایگاه پربیننده ها قرار دهد و نسیم هم همچنان در میان پنج انتخاب مخاطب نیست.

بازتاب هفته؛ کلثوم اکبری کیست؟

با گذشت ۱۰ قسمت از پخش سریال «پایتخت» بحث ها بین مخالفان و موافقان این سریال بسیار است. بسیاری هر شب ساعت ۲۲ پای سریال می نشینند و از مزایای آن می گویند و برخی هم به کیفیت و نقدهای این سری از «پایتخت» اشاره می کنند.

این میان اما یکی از نکاتی که شاید به تاثیرگذاری این سریال ارجاع دارد همین بحث هایی است که در گروه های مجازی و رسمی بر سر «پایتخت» مطرح می شود. مباحثی که گاه مخاطب را هم پای اینترنت کشانده است تا اسامی بازیگران، موقعیت ها، شخصیت ها و اتفاقات رخ داده در سریال را در اینترنت جستجو کند.

از ابتدای پخش سریال، هر قسمت از «پایتخت» یکی از کلیدواژه های ثابت سرچ گوگل بوده است و مخاطبان طی هر ۲۴ ساعت قسمت های بعدی سریال را با شماره قسمت های آن جستجو کرده اند. علاوه بر این در هر قسمت برخی اتفاقات یا شخصیت های جدید را هم سرچ کرده اند یا حتی شب گذشته ورود کلثوم اکبری به سریال که در دنیای واقعی هم ما به ازا دارد و دومین زن قاتل سریالی است یکی از جستجوهای اصلی مخاطب در میان پرطرفدارها بوده است و این عبارت که «کلثوم اکبری کیست» به میان ترندهای گوگل که بیشترین جستجو را داشته اند راه پیدا کرده است.

پیشنهاد هفته؛ ریپلی

مینی سریال جدید «ریپلی» سریالی در ژانر جنایی، درام، تریلر و نئونوآر از بامداد روز جمعه ۱۵ فروردین روی آنتن شبکه چهار می‌رود و در هشت قسمت پخش می شود. اثری که توانست عنوان بهترین سریال ۲۰۲۴ از نظر منتقدان را به خود اختصاص دهد.

این مجموعه محصول سال ۲۰۲۴ آمریکا به کارگردانی استون زالیان است و بازیگرانی چون اندرو اسکات، داکوتا فنینگ و جانی فلین در آن هنرنمایی کرده اند.

«ریپلی» موفق به کسب چهار جایزه از جشنواره Emmy شده است و تماشاگران نیز امتیاز ۸ از ۱۰ را در درگاه تخصصی IMDB به این سریال داده‌اند. مینی سریال «ریپلی» به صورت سیاه و سفید ساخته شده و فیلمنامه آن بر اساس رمان «آقای ریپلی بااستعداد» که به زندگی تبهکار مشهور سال ۱۹۵۵ پاتریشا های‌اسمیت می پردازد، نوشته شده است.

این مینی سریال درباره یک کلاه‌بردار خرده‌پا و پر از عقده به نام ریپلی است، که بر اثر یک اشتباه پایش به زندگی یک جوان ثروتمند آمریکایی در ایتالیا به نام دیکی باز می‌شود و حوادث گوناگونی را رقم می‌زند.

حمل و نقل

به‌کارگیری بیش از ۱۴۰۰ اتوبوس جدید در ناوگان اتوبوسرانی تهران طی سه سال گذشته

مدیرعامل شرکت واحد اتوبوسرانی تهران از ورود ۱۴۹۸ اتوبوس جدید به ناوگان اتوبوسرانی تهران از سال ۱۴۰۰ تا پایان سال ۱۴۰۳ خبر داد.

احمد قیومی در تشریح روند نوسازی ناوگان اتوبوسرانی ظرف سه سال گذشته گفت: در سال ۱۴۰۰ از محل قراردادهای مستقیم شهرداری تهران ۱۲۰ دستگاه اتوبوس نو وارد ناوگان اتوبوسرانی تهران شد و در سال ۱۴۰۱ نیز تعداد ۳۰۶ دستگاه اتوبوس، مینی بوس و ون تحویل اتوبوسرانی تهران شده که ۱۳۲ دستگاه از محل قراردادهای مستقیم شهرداری تهران و از ۱۷۴ دستگاه اتوبوس جدید از محل تعهدات دولت وارد ناوگان اتوبوسرانی شهر تهران شده‌است.

وی افزود: در سال ۱۴۰۲ نیز تعداد ۳۹۶ دستگاه اتوبوس مینی بوس و ون تحویل اتوبوسرانی تهران شده که ۲۹۹ دستگاه از محل قراردادهای مستقیم شهرداری تهران و ۹۷ دستگاه اتوبوس جدید از محل تعهدات دولت وارد ناوگان اتوبوسرانی شهر تهران شده‌است.

قیومی ادامه داد: در سال ۱۴۰۳ نیز در مجموع ۶۷۶ دستگاه اتوبوس جدید وارد ناوگان اتوبوسرانی شهر تهران شده است که از این تعداد ۳۶۰ دستگاه از محل قرارداد عقاب افشان با شهرداری تهران و ۱۲۷ دستگاه از محل قرارداد شهرداری تهران با شرکت اسنا تامین شده است همچنین ۱۸۹ دستگاه اتوبوس برقی وارداتی هایگر نیز از محل قرارداد شهرداری تهران با چین تامین شده‌است.

مدیرعامل شرکت واحد اتوبوسرانی تهران در تشریح بازسازی ناوگان اتوبوسرانی شهر تهران در دو بخش عمومی و خصوصی نیز گفت: در مجموع ظرف سه سال گذشته یعنی از سال ۱۴۰۱ تا سال ۱۴۰۳، ۵۷۹ دستگاه اتوبوس بازسازی شده است.

براساس گزارش روابط عمومی شرکت واحد اتوبوسرانی تهران، قیومی تاکید کرد: در سال ۱۴۰۱، ۱۴۵ دستگاه اتوبوس در سال ۱۴۰۲، ۲۹۰ دستگاه اتوبوس و در سال ۱۴۰۳، ۱۴۴ دستگاه اتوبوس بازسازی شده که البته ۲۶ دستگاه اتوبوس دیگر به وسیله پیمانکاران طرف قرارداد در دست بازسازی هستند.

قاب

آرش معیریان:

«بامبولک» فیلمی کودکانه که موضوعی بزرگسال دارد

آرش معیریان کارگردان فیلم «بامبولک» با اشاره به اهمیت درک دنیای کودکان در ساخت فیلم گفت که این اثر درباره فرزندآوری است.

آرش معیریان کارگردان فیلم سینمایی «بامبولک» که به تازگی اکران خود را آغاز کرده است، در پاسخ به اینکه چطور پس از سال‌ها دوباره به سراغ ساخت فیلم کودک و نوجوان رفته است، گفت: فیلم «بامبولک» تقریباً چهارمین کار من در حوزه سینمای کودک است. از آنجایی که به کودک درون خودم احترام می گذارم و معتقدم که باید به کودک درون دیگر هم‌نوعان نیز احترام گذاشت، همیشه تلاش کرده‌ام تا با ورود و ادامه فعالیت در عرصه سینمای کودک، به نوعی دین خود را به عنوان یک فیلمساز ادا کنم.

«بامبولک» درباره فرزندآوری است

وی افزود: فیلم کودک جزو آن دسته از آثار سینمایی است که به راحتی و به واسطه ارتباط با دنیای صادق و صمیمی کودکان، می‌تواند در دل هر انسانی نفوذ کند و تأثیرگذار باشد. اگرچه ژانرهای دیگر سینما به سادگی در هر سلیقه و تفکری نفوذ نمی کنند، اما سینمای کودک به دلیل خاستگاه مشترک همه انسان‌ها و یادگار دوران کودکی و کودک درون افراد، به راحتی می‌تواند تأثیرگذار و ماندگار باشد.

معیریان درباره دلیل ساخت «بامبولک» تصریح کرد: زمانی که فیلمنامه و طرح ساخت «بامبولک» از طرف تهیه‌کننده اثر، آقای بهروز مفید به من پیشنهاد شد، احساس کردم که این طرح و موضوع، جزو دغدغه‌های امروز ایران است. فرزندآوری و افزایش جمعیت نکته مهمی است که در حوزه سینما از آن غافل بوده‌ایم. قصه «بامبولک» بسیار برایم جالب بود و در آن به خوبی برای کودکان طرح موضوع شده است. همچنین روابط سالم و صادقی در آن روایت شده است. ازطرفی این اثر فرصتی بود تا از تکنولوژی روز سینما، مانند انیمیشن، تکنولوژی‌های کامپیوتری و فضاسازی‌های سه‌بعدی استفاده کنیم.

کارگردان «خالتور» درباره داستان فیلم «بامبولک» توضیح داد: داستان فیلم درباره آرزوها و خواسته‌های صاف و صادقانه یک دختر به نام نعنا است که آرزوی داشتن یک خواهر یا برادر را در سر می‌پروراند. او در خانواده‌ای زندگی می کند که به شدت احساس تنهایی می کند و تمام دغدغه‌اش این است که بتواند یک خواهر یا برادر داشته باشد. در این شرایط، نعنا وارد یک مهدکودک می‌شود که از قابلیت‌های خاصی برای آموزش و پرورش کودکان برخوردار است. این قابلیت‌ها با حضور نعنا شکل خاصی به خود می گیرند و در نهایت منجر به ورود موجودی به نام بامبولک به دنیای او می‌شوند. بامبولک موجودی است که دیگران نمی‌توانند او را ببینند و تنها کودکان قادر به درک و مشاهده‌اش هستند.

وی درباره چالش‌های استفاده از انیمیشن در این فیلم گفت: فیلمسازی با استفاده از تکنولوژی‌هایی مانند هوش مصنوعی، کامپیوتر، ویدیوموشن و فضاسازی سه‌بعدی کار دشواری است. ما در این فیلم موجودی را سر صحنه فیلمبرداری خلق کردیم که از نظر فیزیکی وجود ندارد. از طرفی، عروسکی داریم که توسط عروسک‌گردان هدایت می‌شود. مسلماً این نوع فیلم‌ها دکوپاژ خاص خود را می‌طلبند. بازیگران کودک و بزرگسال در سکانس‌هایی با یک عروسک مواجه هستند و در برخی صحنه‌ها باید با فضای خالی بازی کنند، زیرا بعداً توسط کامپیوتر این موجود به شکل سه‌بعدی و در اندازه‌ای طبیعی به تصویر اضافه می‌شود.

به دنیای کودک و نوجوان سطحی نگاه می‌شود

کارگردان «زن‌ها فرشته‌اند» درباره نگاه سطحی به سینمای کودک و نوجوان در ایران بیان کرد: در چند سال اخیر، به دنیای کودک و نوجوان سطحی نگاه شده است و فیلم‌هایی که تولید شده‌اند، گاهی نتوانسته‌اند نظر مخاطبان هدف خود را جلب کنند. به عنوان کسی که در این حوزه فعال هستم و دغدغه‌های آن را دارم، سعی کرده‌ام با تحقیق و ارتباط نزدیک با کودکان و نوجوانان، دنیای آنها را بهتر درک کنم.

وی افزود: برای جلوگیری از این اتفاق فیلمنامه «بامبولک» پنج بار بازنویسی شد، در حالی که حتی نسخه اول آن نیز قابل قبول بود. دلیل این کار این بود که می‌خواستیم از ابتدا اثری بی‌عیب و نقص خلق کنیم. بدون حضور مشاور و بدون شناسایی دنیای کودک و روان‌شناسی کودک، ساختن فیلم کودک اشتباه محض است. زیرا هرچه از دوران کودکی فاصله می‌گیریم و سنمان افزایش می‌یابد، دغدغه‌ها و ذهنیات کودکانه‌مان نیز فراموش می‌شود.

معیریان تاکید کرد: کودکی که در عصر حاضر زندگی می کند، به شدت از ما به عنوان بزرگسال فاصله دارد و این مسئله نیازمند آن است که نویسنده، کارگردان، تهیه‌کننده و بازیگران بتوانند این دنیا را به درستی کشف و تصویر کنند.

این کارگردان درباره انتخاب بازیگران کودک این فیلم عنوان کرد: ما نزدیک به ۴۶۰ کودک را دیدیم و تست گرفتیم تا بتوانیم بازیگران مناسب را انتخاب کنیم. در این فیلم، کودکانی داشتیم که حتی سواد خواندن و نوشتن هم نداشتند، اما باید دیالوگ‌های زیادی بیان می‌کردند، شعر می‌خواندند و حتی پلی‌بک می‌کردند. از طرفی، این کودکان باید با یک موجود خیالی که وجود ندارد، بازی می‌کردند.

وی با اشاره به نقش بازیگران کودک در تولید این پروژه تصریح کرد: ارتباط نزدیک با حدود ۴۰۰ کودک و کشف دنیا و دغدغه‌های درونی آنها، ما را ناخواسته وارد دنیای این بچه‌ها کرد و به ذهنیت آنها نزدیک‌تر شدیم. گاهی متناسب با سوالات و دغدغه‌های کودکان، دکوپاژ صحنه‌ها را تغییر می‌دادیم. حتی در برخی صحنه‌ها، وقتی بازیگر کودک سوالی مطرح می‌کرد یا چالشی را پیش پای ما می‌گذاشت، مجبور بودیم پاسخ قانع‌کننده‌ای به او بدهیم و این مسئله منجر به تغییر دکوپاژ می‌شد. معیریان در پایان درباره مخاطب هدف این فیلم گفت: فیلم «بامبولک» به شدت لطیف و پاک است و با کودکان ارتباط بسیار خوبی برقرار می‌کند. اگرچه این فیلم درباره کودکان و برای کودکان ساخته شده است، اما دنیای تشریح‌شده در آن به قدری قابل باور و صمیمی است که همه طیف‌های سنی را جذب می‌کند. در جشنواره فیلم‌های کودک و نوجوان اصفهان شاهد بودیم که حتی افراد میانسال و کهنسال به تنهایی برای تماشای فیلم آمده بودند و در پایان فیلم، با چشمانی گریان و احساسی لطیف، سالن را ترک می‌کردند. امیرحسین رستمی، شهره سلطانی، مهرداد ضیایی، نیلوفر شهیدی و دانیال نوروش از جمله بازیگران فیلم «بامبولک» هستند. در این فیلم حسین شهبازی و ماهتیسا پسندیده به عنوان بازیگران اصلی خردسال ایفای نقش می‌کنند.