روزنامه
خریدار
KHARIDAAR DAILY
اقتصادی
سیاسی
اجتماعی
فرهنگی
ورزشی
WWW.KHARIDAAR ONLINE.IR
یکشنبه • ۱۶اردیبهشت ۱۴۰۳ • سال نهم • شماره ۱۵۷۷ • ۸ صفحه • ۳۰۰۰ تومان
ما را دنبال کنید

طلافروشان عامل تورم اند؟
دلیل اعتراض طلافروشان به پرداخت مالیات
صفحه ۳

حالا نوبت پیوست اقتصادی است

تثبیت جایگاه ایران در منطقه پس از وعده صادق

پیش بینی از وضعیت بازار اجاره بها
رشد قیمت در راه است یا بازار مهار می شود؟
صفحه ۳

صفحه ۲
تصویب لایحه «حفاظت از داده‌های شخصی» در کمیسیون حقوقی دولت

صفحه ۲
ایران امنیت بالای انرژی دارد اگر مصرف کننده بگذارد

صفحه ۳
مدیرعامل شرکت توانیر خبر داد
کشف ۸۰۰ مگاوات ماینر غیرمجاز

صفحه ۳
دولت توان افزایش حقوق را ندارد
مشکلات پرستاران پابرجاست

صفحه ۴

یادداشت

نامه رهبر انقلاب به دانشجویان منشا تحولات عظیم اروپا و آمریکا شد

علی معروفی آرانی نامه‌های مقام معظم رهبری به دانشجویان و جوانان کشورهای غربی و آمریکایی اکنون به بار نشسته، و در سرتاسر آمریکا نصایح و پندهای آگاهی بخش معظم له موجبات بلوغ فکری و انسان دوستی دانشجویان را در کنار ساحت علم بارزتر و عینی تر کرده و این نتیجه تداوم گفتمان انقلاب اسلامی در دانشگاه‌های آمریکایی است. تأثیر نفوذ کلام مقام معظم رهبری در نامه‌ای که به جوانان اروپایی نوشته بود، امروز مشخص شده است، مقام معظم رهبری در این نامه از جوانان اروپایی خواسته بود که در رابطه با انگیزه سیاه نمایی علیه اسلام خود تحقیق کنند.

صفحه ۲

«آگهی مناقصه عمومی»

نوبت دوم

شهرداری کمال‌شهر

شهرداری کمال شهر در نظر دارد پروژه پخت، حمل و پخش مکانیزه آسفالت معابر سطح شهر را از طریق برگزاری مناقصه عمومی به شرح ذیل به شماره فراخوان (سیستمی) ۲۰۰۳۰۰۵۷۲۲۰۰۰۰۰۱ در بستر سامانه تدارکات الکترونیکی دولت به بخش خصوصی واگذار نماید. کلیه مراحل برگزاری فراخوان از دریافت و تحویل اسناد فراخوان تا بازگشایی پاکتها از طریق درگاه سامانه تدارکات الکترونیکی دولت (ستاد) به آدرس www.setadiran.ir انجام خواهد شد. متقاضیان شرکت در فراخوان در صورت عدم عضویت در سامانه، نسبت به ثبت نام و دریافت گواهی امضای الکترونیکی (به صورت برخط) برای کلیه صاحبان امضای مجاز و مهر سازمانی اقدام لازم را به عمل آورند.

- **مواعد زمانی :**
تاریخ انتشار فراخوان: روز یکشنبه مورخ ۱۴۰۳/۰۲/۰۹
- **مهلت دریافت اسناد فراخوان:** تا ساعت ۱۳:۳۰ روز پنج شنبه مورخ ۱۴۰۳/۰۲/۲۰
- **مهلت ارسال پیشنهادات:** تا ساعت ۱۴:۰۰ روز یکشنبه مورخ ۱۴۰۳/۰۲/۳۰
- **زمان بازگشایی پاکت ها:** ساعت ۱۴:۳۰ روز یکشنبه مورخ ۱۴۰۳/۰۲/۳۰

ردیف	عنوان پروژه	شماره فراخوان	مبلغ برآورد (ریال)	مبلغ سپرده شرکت در مناقصه (ریال)	تاریخ و ساعت جلسه بازگشایی	گواهینامه و رتبه درخواستی
۱	پخت، حمل و پخش مکانیزه آسفالت معابر سطح شهر	۲۰۰۳۰۰۵۷۲۲۰۰۰۰۰۱	۱۹۰/۱۸۳/۶۵۲/۸۱۲	۹/۵۰۹/۱۸۲/۶۴۰	ساعت ۱۴:۳۰ مورخ ۱۴۰۳/۰۲/۳۰	رشته راه پایه ۵

در این پروژه قیر مورد نیاز جهت پخت آسفالت به میزان ۱۳۳۴ تن توسط شهرداری تأمین می گردد که تحویل و انبارداری قیر در طول مدت قرارداد در قبال ارائه ضمانت نامه بانکی معتبر بر عهده مناقصه گر خواهد بود.

- ضمانت نامه قیر امانی: برنده مناقصه پس از ابلاغ برنده و پیش از انعقاد قرارداد موظف به ارائه یک فقره ضمانتنامه بانکی معادل ارزش ریالی قیر می‌باشد. ارزش ریالی قیر براساس آنالیز بهای فهرست بهای ۱۴۰۳ به مبلغ ۲۳۹/۷۳۸/۹۵۱/۲۵۰ ریال برآورد شده است که رقم نهایی ضمانتنامه پس از اعمال ضریب پیمان مشخص خواهد شد این ضمانت نامه در وجه شهرداری کمال شهر می باشد که در صورت عدم رعایت این بند توسط برنده مناقصه، انصراف و امتناع از انعقاد قرارداد تلقی و برابر مقررات اقدام خواهد شد. هر گاه ۳۰ درصد از رقم قرارداد بر اساس صورت وضعیت‌های تأیید شده انجام شده باشد پیمانکار می تواند در قبال ارائه ضمانت نامه جدید ؛ رقم ضمانت نامه را متناسب با وزن قیر باقیمانده تعدیل نماید.
- ارائه سپرده ای به میزان ۵ درصد مبلغ کل برآورد پیمان به یکی از روشهای ذیل الزامی می باشد :

الف) ضمانت نامه بانکی ترجیحاً از یکی از بانکهای استان البرز یا تهران در وجه شهرداری کمالشهر به شناسه ملی ۱۴۰۰۰۲۹۷۱۷۲ که به مدت ۹۰ روز (از تاریخ ارسال پیشنهادات) اعتبار داشته و قابل تمدید باشد.

ب) واریز فیش نقدی به حساب سپرده شماره ۰۲۱۹۳۲۶۲۱۱۰۰۸ بانک ملی ایران به نام شهرداری کمالشهر به شناسه ملی ۱۴۰۰۰۲۹۷۱۷۲ و همچنین شماره شبا IR ۲۳۰۱۷۰۰۰۰۰۰۰۲۱۹۳۲۶۲۱۱۰۰۸

- شهرداری در رد یا قبول هریک از پیشنهادات مختار می باشد. ×× سایر اطلاعات و جزئیات در اسناد مناقصه مندرج می باشد.
- پرداخت هزینه چاپ دو نوبت آگهی روزنامه به عهده برنده مناقصه می باشد.
- برندگان اول، دوم و سوم هرگاه حاضر به انعقاد قرارداد نشوند سپرده آنان به ترتیب ضبط خواهد شد.
- اطلاعات تماس و آدرس دستگاه : آدرس : کرج، کمالشهر، میدان شهید بهشتی، بلوار شهرداری، ساختمان اداری شهرداری کمال‌شهر - کدپستی ۳۱۹۹۸۳۷۴۹۱ - شماره تلفن ۳۴۷۲۲۷۰۳-۰۲۶

تاریخ انتشار نوبت اول: ۱۴۰۳/۰۲/۰۹ **تاریخ انتشار نوبت دوم:** ۱۴۰۳/۰۲/۱۶

محمد اسدی – شهردار کمال شهر

آگهی مناقصه (نوبت اول)

شرکت ملی حفاری ایران

شناسه آگهی: ۱۷۰۷۵۰۴

مشخصات مناقصه :

نام مناقصه گزار	شرح مناقصه	شماره فراخوان	مبلغ برآوردکل هزینه بازسازی قطعات و تعمیرات اساسی (ریال)	مبلغ برآوردکل هزینه بازسازی قطعات خارجی (یورو)	مبلغ تضمین
شرکت ملی حفاری ایران	تعمیرات اساسی و تامین قطعات یدکی ۸ دستگاه گیربکس الیسون مدل HT750DR	۲۰۰۳۰۹۳۹۸۵۰۰۰۱۶۷	۱٫۸۰۰٫۰۰۰٫۰۰۰ ریال	۱۷۱٫۲۰۰ یورو	۳٫۴۵۳٫۰۰۰٫۰۰۰ ریال

روش ارزیابی : بر اساس کسب حداقل امتیاز مربوط به معیارهای موجود در استعلام های ارزیابی کیفی که توسط متقاضیان شرکت در مناقصه تکمیل می شود، انجام می گردد.(حداقل امتیاز ۵۰)

تاریخ شروع دریافت : توزیع اسناد از یک روز پس از چاپ آگهی نوبت دوم آغاز شده و تا ۷ روز پس از آن ادامه خواهد داشت . تاریخ شروع : (از ۱۴۰۳/۰۲/۱۸ لغایت ۱۴۰۳/۰۲/۲۴)
محل دریافت : سامانه تدارکات الکترونیکی دولت (ستاد) به نشانی www.setadiran.ir تحویل اسناد : (از ۱۴۰۳/۰۲/۲۵ لغایت ۱۴۰۳/۰۳/۰۷) آخرین مهلت : ۱۴ روز پس از آخرین روز دریافت اسناد

انواع تضامین قابل قبول : ضمانتنامه بانکی و یا ضمانتنامه های صادره از سوی موسسات اعتباری غیر بانکی دارای مجوز فعالیت از بانک مرکزی اصل فیش واریز وجه نقد به حساب شماره ۴۰۰۱۱۱۴۰۰۶۳۷۶۶۳۶ نزد بانک مرکزی جمهوری اسلامی ایران تحت عنوان تمرکز وجوه سپرده شرکت ملی حفاری ایران (شماره شبا IR۲۵۰۱۰۰۰۰۴۰۰۱۱۱۴۰۰۶۳۷۶۶۳۶ و سایر تضمین های معتبر در آیین نامه تضمین معاملات دولتی به شماره ۵۰۶۵۹ ت / ۱۲۳۴۰۲ مورخ ۹۴/۰۹/۲۲ مورد قبول و پذیرش می باشد.

مدت اعتبار پیشنهاد/ تضمین: ۹۰ روز (برای یک بار در سقف مدت اعتبار اولیه قابل تمدید باشد

تذکر : تحویل اسناد به شرکت: کلیه پیشنهادات در سامانه تدارکات الکترونیکی دولت (ستاد) به نشانی www.setadiran.ir بارگزاری گردد و اصل ضمانت نامه به آدرس اهواز- بلوار پاسداران بالاتر از میدان فرودگاه – شرکت ملی حفاری ایران – ساختمان پایگاه عملیاتی – طبقه اول پارت B – اتاق ۱۰۷- دبیرخانه کمیسیون مناقصات- شماره تماس ۳۴۱۴۸۵۶۹ – ۳۴۱۴۸۵۸۰-۰۶۱ تحویل گردد.

http://sapp.ir/nidc_pr کانال های اطلاع رسانی شرکت ملی حفاری ایران www.nidc.ir

فولاد مبارکه

فراخوان شناسایی متقاضیان همکاری

نوبت اول

شرکت فولاد مبارکه جهت شناسایی متخصصین در حوزه اقتصادی و مالی که دارای شرایط ذیل می باشند و تمایل به همکاری با شرکت دارند، دعوت به عمل می‌آورد. متقاضیان می توانند حداکثر تا تاریخ ۱۴۰۳/۰۲/۲۲ رزومه کامل خود را به صورت فایل PDF از طریق آدرس https://msc.ir/s/tv ارسال نمایند.

شرایط مورد نظر:

۱- تابعیت نظام جمهوری اسلامی ایران
۲- تدین به دین اسلام یا یکی از ادیان رسمی کشور مصرح در قانون اساسی
۳- داشتن کارت پایان خدمت وظیفه عمومی یا معافیت دائمی
۴- جنسیت: مرد
۵- دارا بودن مدرک تحصیلی کارشناسی یا بالاتر از دانشگاه ها یا مراکز آموزش عالی مورد تایید وزارت علوم ،تحقیقات و فناوری در رشته های حسابداری ،مدیریت مالی و مهندسی مالی
۶- حداقل معدل ۱۵ در مقطع کارشناسی
۷- حداکثر سن ۳۸ سال (تا آخرین روز ارسال رزومه ۱۴۰۳/۰۲/۲۲)
۸- دارا بودن حداقل ۵ سال (۶۰ ماه) سابقه کار کارشناسی و بالاتر با پرداخت حق بیمه و ارائه گواهی سابقه کار معتبر مرتبط با فعالیت های مالی (مدیریت مالی،حسابداری،حسابرسی)

توضیحات:

الف) به درخواست های فاقد مدارک کامل و شرایط اعلام شده ترتیب اثر داده نخواهد شد.
ب) متقاضیان مدرک تحصیلی بالاتر،به شرط دارا بودن مدرک کارشناسی در رشته‌های حسابداری یا مدیریت مالی مجازبه ارسال رزومه می باشند.
ج) تسلط به زبان انگلیسی و ارائه مدرک معتبر دارای امتیاز می باشد.
د) پس از بررسی رزومه های ارسالی ،از نفرات منتخب جهت مراحل بعدی دعوت بعمل می آید.
ی) دریافت رزومه صرفا جهت شناسایی نفرات متخصص و متقاضی صورت می‌پذیرد.لذا ارسال رزومه تعهدی برای شرکت فولاد مبارکه ایجاد نمی نماید.

شرکت فولاد مبارکه

حالا نوبت پیوست اقتصادی است

تثبیت جایگاه ایران در منطقه پس از وعده صادق

نفیسه عبدالهی عملیات «وعده صادق» که بار دیگر ایران را به عنوان کشوری عملگرا، صاحب اقتدار و قابل اتکا به کشورهای منطقه شناساند، زمینه لازم برای آزادسازی ظرفیت‌های اقتصادی ایران را مهیا کرده است.

سیاست خارجی جمهوری اسلامی که بر سه پایه اساسی «عزت»، «مصلحت» و «حکمت» استوار است، این روزها بیش از هر زمانی ثابت کرد بر مدار این سه اصل حرکت می‌کند و برای حفظ عزت، با مصلحت و حکمت عمل می‌کند؛ به طوری که پس از جسارت رژیم کودک‌کُش صهیونیستی در تجاوز به کنسولگری کشورمان در سوریه، با حکمت نسبت به چگونگی واکنش به آن گام برداشت و ضمن رعایت مصلحت منافع جمعی، از عزت به ملت حراست کرد و بلکه عزت نیز خرید چه آنکه واکنش مثبت مردم کشورهای مختلف به واکنش کشورمان گواه این مدعاست.

پس از اعلام حتمی‌بودن پاسخ ایران به جسارت رژیم منفور اسرائیل، برخی‌ها درصدد القای این گزاره بودند که در صورت پاسخ‌دادن به تجاوز رژیم اسرائیل، اقتصاد ایران بحرانی خواهد شد و پس، بهتر است دست به چنین کاری نزد. یعنی تلویحاً در حال تئوریزه کردن «حمله به ایران هزینه‌ای ندارد» بودند تا بلکه دیگر اضلاع دشمنان را نیز تحریک به ماجراجویی کنند؛ اما پاسخ قاطع تهران با برهم‌زدن معادلات، به کسانی که فکر ماجراجویی در سر داشتند نیز اثبات کرد که جمهوری اسلامی ایران در حراست از خاک و منافع جمعی خود با هیچ طرفی تعارف ندارد و اگر اقتضائات ایجاب کند، معادلات آن را در هم خواهد کوبید.

بعد از انجام عملیات بازدارنده «وعده صادق»، هیجانات کاذب بازار فروکش کرد و به باور کنش‌گران، دستاوردهای امنیتی و نظامی بسیاری برای ایران به همراه داشت و از این جهت، سبب تثبیت جایگاه جمهوری اسلامی ایران در فضای منطقه‌ای و بین‌المللی شد.

این عملیات همچنین ناتوانی پدافند هوایی چند لایه رژیم کودک‌کُش صهیونیستی، به میدان آمدن آخرین امکانات منطقه‌ای و تسلیحاتی پدافندی ائتلاف آمریکا و غرب، برهم‌زدن نظام محاسباتی قدرت‌های سلطه‌گر و متجاوز، ارتقای جایگاه و نقش محوری جمهوری اسلامی ایران به عنوان کشوری توانمند و تأثیرگذار در معادلات نظم نوین جهانی، پایان دوران بزن در رو، تثبیت جایگاه جمهوری اسلامی ایران به عنوان بزرگ‌ترین قدرت عملیاتی جنگ ترکیبی، شکست دستگاه محاسباتی آمریکا و غرب، شکست هیمنه پوشالی رژیم صهیونیستی و ... را به اثبات رساند.

همه این موارد، نشان‌دهنده دستاوردهای امنیتی و نظامی عملیات وعده صادق است؛ اما مساله مهم‌تر این است که «وعده صادق» ضمن تثبیت جایگاه ایران در منطقه به عنوان کشوری عملگرا و دارای قابلیت‌های بازدارنده، زمینه برای بالفعل‌شدن و ارتقای ظرفیت‌های اقتصادی کشورمان را فراهم آورد.

در ادامه گزاره فوق باید تصریح داشت که آنچه جمهوری اسلامی ایران باید در پی آن باشد، شکل‌دهی به یک پیوست اقتصادی برای «وعده صادق» است؛ یعنی ایران ضمن تضمین امنیت کشورهای حوزه خلیج فارس و غرب آسیا، می‌تواند قراردادهای استراتژیک و مهم اقتصادی را در جهت گسترش و توسعه روابط اقتصادی خود با کشورهای این حوزه منعقد کند؛ البته قراردادهایی که بی‌شک برای طرفین می‌تواند سودمند باشد.

تحولات اخیر در منطقه و جنگ غزه و در پی آن نقشی که ایران، گفتمان انقلاب اسلامی و جبهه مقاومت برای استیفای حقوق مظلومین در اراضی اشغالی ایفا کرد، موجب شد تا افکار عمومی جهان در حال حاضر، سمت‌وسوی دیگری پیدا کند و نگرش به جمهوری اسلامی و کشورهای محور مقاومت تغییر کند؛ تحولات اخیر به وضوح نشان داد که این جمهوری اسلامی بود که تمام قد از فلسطین و مردمانش حمایت کرد و باطل‌بودن افسانه شکست‌ناپذیری رژیم اسرائیل را بار دیگر به رخ همگان کشید. همین امر موجب شد تا چهره نظام سیاسی در ایران، بین مردم منطقه و اساساً تمام آزادی‌خواهان دنیا تغییر کند و تثبیت شود.

پس از عملیات «وعده صادق» موج جدیدی از «ایران‌دوستی» بین مردم منطقه و حتی مردم سایر مناطق جهان به وجود آمد و نظام سیاسی ایران به عنوان نظامی شجاع و مقتدر شناخته شد و به همین مناسبت، بسیاری از کشورها درصدد انعقاد قراردادهای اقتصادی جهت گسترش و توسعه روابط خود با ایران برآمدند؛ البته ایران هم باید گام‌های اساسی در راستای انعقاد تفاهم‌نامه‌ها و مهم‌تر از آن اجرایی شدن آنها بردارد.

سفر رئیس‌جمهور به پاکستان آغاز باب جدید روابط

پس از گذشت یک هفته از عملیات «وعده صادق» آیت الله «سید ابراهیم رئیسی» رئیس‌جمهور کشورمان به پاکستان سفر کرد؛ این سفر در راستای ارتقا روابط دو کشور انجام شد. گسترش همکاری‌های سیاسی و نظامی در سطح عالی یکی از رویکردهای مهم تهران - اسلام‌آباد بوده که تا حد زیادی به افزایش امنیت در مناطق مرزی کمک کرده است. به هر روی فارغ از مناسبات نظامی که در سطح خوبی قرار دارد، مناسبات سیاسی و اقتصادی تهران - اسلام‌آباد نیز در جریان است. روابط استراتژیک ایران و پاکستان، روز به روز در حال عمیق‌تر شدن است و تحولات منطقه نیز بر عمق این راهبرد می‌افزاید و فصل جدیدی در روابط تهران - اسلام‌آباد با هدف‌گذاری ۱۰ میلیارد دلاری تبادلات تجاری و اقتصادی میان دو کشور در حال رقم‌خوردن است. رئیس‌جمهور کشورمان پیش از عزیمت به پاکستان در جمع خبرنگاران اظهار کرد که گفت‌وگوهای دو کشور در حوزه‌های مسائل مرزی، امنیتی، اقتصادی، تجاری و به خصوص حوزه انرژی و نفت و گاز خواهد بود.

آیت الله رئیسی در ادامه گفت که سطح روابط اقتصادی دو کشور، به اندازه سطح روابط سیاسی دو کشور نیست و برنامه این است که ارتقای تعاملات اقتصادی به سطح ۱۰ میلیارد دلاری را مد نظر قرار دهیم. وی همچنین با اشاره به ظرفیت بازار ایران، گفته بود که این ظرفیت، فرصت خوبی برای فعالان اقتصادی پاکستانی و ایرانی است.

امضای اسناد همکاری میان هیأت‌های عالی‌رتبه ایران و پاکستان

در ابتدای این سفر مراسم امضای اسناد همکاری بین هیأت‌های ایران و پاکستان با حضور رئیس‌جمهور کشورمان و «شهباز شریف» نخست وزیر پاکستان و هیأت‌های عالی رتبه دو کشور در اسلام آباد، برگزار شد.

در این مراسم «ایجاد مناطق آزاد تجاری در گذرگاه‌های مرزی مشترک»، «همکاری در بخش سینما و رسانه»، «همکاری در بخش بهداشت دامی»، «همکاری‌های امنیتی»، «همکاری در بخش تعاون و رفاه اجتماعی»، «همکاری در بخش استاندارد» و «همکاری در بخش حقوقی و معاضدت قضائی در امور مدنی و تجاری» از مهم‌ترین اسناد همکاری میان دو کشور بود که از سوی وزرای راه و شهرسازی، دادگستری، فرهنگ و ارشاد اسلامی، جهاد کشاورزی و رؤسای سازمان‌های مناطق آزاد و ویژه اقتصادی و استاندارد با همتایان پاکستانی به امضا رسید.

سفر معاون دیپلماسی اقتصادی وزارت امور خارجه به ریاض

همچنین «مهدی صفری» معاون دیپلماسی اقتصادی وزیر امور خارجه نیز برای شرکت در نشست ویژه مجمع جهانی اقتصاد با شعار «همکاری بین‌المللی، توسعه و انرژی» که با حضور سران کشورها و سیاست‌گذاران اقتصادی کشورهای مختلف جهان در عربستان برگزار می‌شود به ریاض سفر کرد.

اکسپو؛ جهش توسعه اقتصادی همه‌جانبه

یکی از پیوست‌های اقتصادیِ برتری ایران در معادلات منطقه طی ۸ ماهِ گذشته به خصوص پس از «وعده صادق» برگزاری نمایشگاه «اکسپو» بود. نمایشگاه توانمندی‌های صادراتی جمهوری اسلامی ایران (اکسپو ۲۰۲۴) روز شنبه ۸ اردیبهشت آغاز به کار کرد و روز چهارشنبه سپری شده نیز اختتامیه آن برگزار شد. این نمایشگاه فرصت و ظرفیتی طلایی برای نمایش و عرضه توانایی‌های صنعتی و علمی ایران به مشتریان بین‌المللی بود.

به گفته «ناصر کنعانی» سخنگوی وزارت امور خارجه کشورمان، مقامات عالی ۲۴ کشور در سطوح مختلف و ۲ هزار تاجر منتخب و برگزیده در نمایشگاه اکسپوی تهران حضور یافتند.

کنعانی در این باره افزود: «این نمایشگاه فرصتی است برای انجام دیدار و گفت‌وگوهای دوجانبه بین شرکت‌های ایرانی و تجار خارجی شرکت کننده در نمایشگاه و نیز گفتگوهای دوجانبه بین مقامات دولت جمهوری اسلامی ایران و مقامات عالی‌رتبه شرکت کننده در این نمایشگاه بود».

وی گفت: «برگزاری نمایشگاه در این مقطع زمانی یک توفیق بزرگ در کارنامه دولت جمهوری اسلامی ایران است که می‌تواند همزمان با پیچیدگی‌های سیاسی و امنیتی منطقه مقتدرانه عمل کند و نمایشگاهی را با این مقیاس و این ویژگی‌ها در تهران در امنیت کامل برگزار کند».

سخنگوی وزارت امور خارجه کشورمان تصریح کرد: «این نمایشگاه می‌تواند یک جهش جدید در میزان همکاری‌های تجاری جمهوری اسلامی ایران با کشورهای مختلف ایجاد کند. اهمیت اقتصادی و تجاری این نمایشگاه در کنار اهمیت سیاسی آن بسیار بالا است. برگزاری این نمایشگاه نمونه خوبی از همکاری و هم‌افزایی میان دستگاه‌های ذی‌ربط است. امیدواریم این نمایشگاه بتواند بیش از گذشته جهش خوبی در مناسبات و همکاری‌های تجاری خارجی جمهوری اسلامی ایران ایجاد کند».

«عباس علی آبادی» وزیر صنعت، معدن و تجارت نیز با اشاره به برگزاری نمایشگاه اکسپو ۲۰۲۴ گفته است که یکی از دلایل استقبال گسترده از نمایشگاه ایران اکسپو اجرای عملیات «وعده صادق» بود. تجار می‌گویند مطمئن شدیم که مقتدر و قدرتمند هستید. از مقامات سیاسی هم این جملات را می‌شنوم اما شنیدن این عبارات از مقامات تجاری و مردم بسیار جالب است.

حضور ایران در اجلاس سالانه اقتصادی در ریاض؛ موافقت عربستان با ۵ پیشنهاد ایران

در کنار اکسپو، حضور نمایندگان ایران در چهل‌ونهمین اجلاس سالانه ۲۰۲۴ گروه بانک توسعه اسلامی در ریاض، جلوه‌ای دیگر از تسریع کنش‌گری اقتصادی ایران پس از وعده صادق بود؛ گفتنی است هیأت ایرانی در این اجلاس به سرپرستی «احسان خاندوزی» وزیر اقتصاد حضور یافت. وزیر امور اقتصادی و دارایی پس از حضور در این اجلاس، در فضای مجازی نوشت: «گفت‌وگوی بسیار سازنده‌ای با همتای سعودی داشتیم. جناب فیصل ابراهیم با هر ۵ پیشنهاد ایران موافقت نمود و بر تدوین نقشه‌راه همکاری‌های اقتصادی بخش دولتی - خصوصی و سرعت در اجرای آن، تاکید کرد». برای بررسی بیشتر نقش «وعده صادق» بر تثبیت جایگاه ایران در منطقه و لزوم پیوست اقتصادی این عملیات، به سراغ «مسعود براتی» کارشناس ارشد روابط بین‌الملل رفتیم که ادامه مشروح این گفت‌وگو را می‌خوانید. «مسعود براتی» کارشناس ارشد روابط بین‌الملل، اظهار کرد: عملیات «وعده صادق» یک اتفاق مهم و تعیین‌کننده در معادلات غرب آسیا بود و می‌توان آن را به عنوان یک نقطه عطف در نظر گرفت. وی با بیان اینکه با انجام این عملیات جایگاه جمهوری اسلامی ایران و محور مقاومت ارتقای جدی پیدا کرده است، ادامه داد: این عملیات در تاریخ معاصر بی‌سابقه بوده و برای اولین بار است که یک دولت اسلامی، خاک رژیم صهیونیستی را مورد هدف قرار می‌دهد.

کارشناس ارشد روابط بین‌الملل افزود: آنچه اهمیت این عملیات را بیشتر می‌کند، نوع واکنش کشورهای حامی رژیم صهیونیستی است؛ نوع واکنش این کشورها مبتنی بر عدم مداخله و صرفاً روآوردن به مباحثی از جمله فشارهای دیپلماتیک و افزایش تحریم‌ها بوده که نشان می‌دهد، دست این کشورها در ایجاد محدودیت و فشار بر ایران، به شدت خالی است.

براتی گفت: نظام تحریمی غرب علیه جمهوری اسلامی ایران ناکارآمد شده و تلاش‌هایی هم که از سوی آمریکا صورت می‌گیرد تا بتواند اثرگذاری را به نظام تحریم خود برگرداند، موفق نیست و نتوانست خلاءها و نواقص نظام تحریمی را برطرف کند. وی افزود: این مهم نشان می‌دهد ایران به جایگاهی رسیده که ابزارهای مختلفی که در اختیار نظام غربی است، دیگر بر ایران اثر ندارد.

براتی اظهار کرد: برخلاف چندین سال پیش که بارها عبارت «همه گزینه‌ها روی میز است» از سوی مقامات آمریکایی تکرار می‌شد، اما امروز دیگر کسی صحبت از گزینه نظامی نمی‌کند.

کارشناس ارشد روابط بین‌الملل ادامه داد: در حوزه غیر نظامی که مهم‌ترین آن بحث فشارهای اقتصادی و تحریم است، مشاهده می‌کنیم ایران به خوبی توانسته مقابله با تحریم‌ها را پیش ببرد و به نقطه‌ای رسیده که تحریم‌ها نمی‌تواند اختلال قابل توجهی در فضای اقتصادی کشور ایجاد کند و این هم به این دلیل است که برنامه‌ریزی‌ها و اقدامات ایران با فرض ماندگاری تحریم‌ها انجام شده است. براتی ادامه داد: بنابراین می‌توانیم بگوییم جبهه مقابل و دشمنان ایران، دست‌شان خالی است و ایران ابزارهای زیادی در دست دارد که می‌تواند پیش رود.

وی اظهار کرد: در مجموع این وضعیت، بازدارندگی و ارتقای امنیت برای ایران ایجاد می‌کند و برای همه بازیگران روشن می‌کند که در منطقه غرب آسیا، بازیگر مهم و اثرگذار جمهوری اسلامی ایران است. بی شک این فضا و تصویر، انگیزه برای همکاری‌ها با ایران از سوی کشورهای دوست را افزایش می‌دهد.

براتی تصریح کرد: وقتی می‌بینیم که یک بازیگر بزرگ اقتصادی مثل چین، تمایل به حضور در غرب آسیا دارد، به این معنی است که حتماً همکاری‌های عمیق‌تری نسبت به گذشته باید با ایران انجام دهد.

وی با بیان اینکه چین از نظر راهبردی با ایران همسو است اضافه کرد: هر دو کشور ایران و چین، اهداف مشترکی به ویژه در مقابله با کشورهای غربی و آمریکا دارند؛ از سویی دارای منافع مشترک در حوزه اقتصادی در منطقه غرب آسیا هستند؛ بنابراین چین برای تأمین امنیت انرژی، برای ایران جایگاه ویژه و مکمل قائل است.

کارشناس ارشد روابط بین‌الملل گفت: ارتقای جایگاهی که در عملیات «وعده صادق» برای ایران به دست آمد و تثبیت شد، فضا را برای ارتقای همکاری‌های اقتصادی و ارتقای اقتصاد در ایران محیاتر می‌کند؛ بالفعل کردن این فرصت‌ها باید با تلاش‌هایی که در داخل ایران توسط مسؤولان انجام می‌شود، اتفاق افتد.

یادداشت

نامه رهبر انقلاب به دانشجویان منشا تحولات عظیم اروپا و آمریکا شد

علی معروفی آرانی نامه‌های مقام معظم رهبری به دانشجویان و جوانان کشورهای غربی و آمریکایی اکنون به بار نشسته، و در سرتاسر آمریکا نصایح و پندهای آگاهی بخش معظم له موجبات بلوغ فکری و انسان دوستی دانشجویان را در کنار ساحت علم بارزتر و عینی‌تر کرده و این نتیجه تداوم گفتمان انقلاب اسلامی در دانشگاه‌های آمریکایی است.

تأثیر نفوذ کلام مقام معظم رهبری در نامه‌ای که به جوانان اروپایی نوشته بود، امروز مشخص شده است، مقام معظم رهبری در این نامه از جوانان اروپایی خواسته بود که در رابطه با انگیزه سیاه نمایی علیه اسلام خود تحقیق کنند. منشا تحولات اخیر در دانشگاه‌های آمریکا و اروپا نامه ۱۰ سال پیش مقام معظم رهبری به جوانان اروپایی است که سر منشا تحولات مناسبی در اروپا و آمریکا شده است.

صدها دانشجو در سراسر دانشگاه‌های ایالات متحده دستگیر شده‌اند، زیرا معترضان همچنان خواستار آتش‌بس در غزه و جلوگیری از کشتار بی‌رحمانه ماشین جنگی رژیم صهیونیستی و توقف کشتار غیر نظامیان و توقف آتش بس شده‌اند در این چند روز در ایالت‌های این کشور، دانشگاه‌های بیشتری شاهد تظاهرات علیه ادامه بمباران نوار غزه و پایان دادن به کمک نظامی ایالات متحده به اسرائیل توسط دانشجویان متحصن بوده است. پس از دستگیری بیش از ۱۰۰ تظاهر کننده در هفته گذشته در دانشگاه کلمبیا، اعتراضات دانشجویان به جنگ رژیم صهیونیستی علیه حماس در تعداد فزاینده‌ای از دانشگاه‌ها به راه افتاد. دانشجویان از دانشگاه‌ها خواستار پایان دادن به جنگ اسرائیل علیه غزه و قطع روابط دانشگاه‌های آنها با شرکت‌هایی هستند که به اسرائیل سلاح می‌فروشند تا صلح و آتش بس در غزه قوت گیرد. اعتراضات در بسیاری از دانشگاه‌ها توسط ائتلاف‌های گروه‌های دانشجویی سازماندهی شده است. این گروه‌ها عمدتاً مستقل عمل می‌کنند، اگرچه دانشجویان می‌گویند از همتایان خود در دانشگاه‌های دیگر الهام گرفته‌اند.

رفتار خشونت‌آمیز پلیس در دستگیری دانشجویان و ضرب و شتم آنها نتیجه معکوس داشت و باعث الهام بخشیدن به دانشجویان در سرتاسر آمریکا شد و معترضان در دیگر دانشگاه‌ها را تشویق کرد تا دوباره جمع شوند و روند اعتراض و فشار بر دولت آمریکا را آغاز کنند.

دانشجویان و اساتید دانشگاه‌های آمریکا از دولت خود می‌خواهند که درآمدهای کشور را صرف حمایت از رژیم جنایت‌کار صهیونیستی نکنند و سلاح و بمب در اختیار این رژیم قرار ندهند و در برابر از نسل کشی مردم غزه جلوگیری کنند، این خواست مردم آمریکا از نمایندگان خودشان است؛ اما در همین شرایط نمایندگان مجلس سنا طرح کمک مالی به رژیم صهیونیستی و اوکراین را تصویب می‌کنند. این اقدام بی‌سابقه، پایانی بر ادعاهای حقوق بشری از سوی آمریکاست، این موضوع مهر تأییدی بر صحبت‌های جمهوری اسلامی ایران در خصوص استانداردهای دوگانه آمریکا در قبال ملت‌ها است.

طبیعتاً یکی از مهمترین مطالبات دانشجویان معترض پایان یافتن خشونت علیه مردم فلسطین است، اما خواسته دوم که از سوی اغلب دانشجویان صراحتاً اعلام می‌شود، درخواست پایان دادن به هرنوع همکاری علمی، فرهنگی، مطالعاتی، مالی و عملی با اسرائیل است. دانشجویان می‌گویند تمایلی ندارند در سیستمی درس بخوانند که با اسرائیل همکاری می‌کند. دانشجویان دانشگاه سیدنی نیز از دانشگاه خود خواسته‌اند که روابط خود را با دانشگاه‌ها و سازندگان اسلحه در اسرائیل قطع کند. شرکت در اعتراضات هزینه بسیار بالایی برای این افراد دارد؛ بسیاری از این دانشجویان از دانشگاه‌ها اخراج شده‌اند و همچنین برخی استادان نیز تعلیق شده و کار خود را از دست داده‌اند؛ با این حال، این افراد همچنان در اعتراضات شرکت می‌کنند. فشارهای ناشی از اعتراضات به تدریج حمایت آمریکا را از رژیم صهیونیستی تغییر داده و یا دست کم کاهش خواهند داد. پدیده عجیب در این اعتراضات برخورد خشن پلیس با دانشجویان معترض است که این نشان می‌دهد که دموکراسی و حقوق بشر در غرب فقط یک شعار است. ابزاری برای سلطه طلبی غرب بر دیگر کشورها است. برملا شدن ماهیت استکباری آمریکا مهم‌ترین دستاورد اتفاقات اخیر در دانشگاه‌های آمریکا بوده است، این موضوع از مدت‌ها قبل بر ملت ایران ثابت شده بود؛ اما با سرکوب صورت گرفته به بهترین شکل توسط مردم جهان درک شد.

محکومیت جنایات رژیم اشغالگر قدس در فلسطین و غزه عزیز مدت‌هاست که از مرزهای کشورهای محور مقاومت فراتر رفته و بویژه در کشورهایی که حاکمان‌شان با حمایت آشکار از ددمنشی‌های اسرائیل در غزه، نقطه سیاه دیگری بر عملکرد خود ثبت کرده‌اند، انسان‌های حق‌طلب و آزادی‌خواه را به میدان آورده است.

دانشجویان معترض شعار می‌دادند؛ «بچه‌ها را رها کنید» و شعارهایی نیز علیه جنگ در غزه می‌دهند. دولت آمریکا دانشجویان را تهدید می‌کند تا از توهین‌های یهودستیزانه از جمله یهودیان را بکشید استفاده نشود.

دولت آمریکا در دهه‌های گذشته همواره پشت نقاب آزادی‌خواهی پنهان شده بود، اما در نهایت با حمله وحشیانه به دانشجویان کشور خودش نقاب از چهره انداخت تا بار دیگر بر مردم و افکار جهانی ثابت شود که شعارهای آزادی‌خواهی تنها ابزاری برای سو استفاده از قدرت استکباری خود است.

در این راستا، سازمان عفو بین‌الملل با اشاره به اقدامات نیروهای امنیتی آمریکا اعلام کرد که این اعتراضات با واکنش سرکوبگرانه شامل بازداشت و اخراج دانشجویان نباید رو به رو شود. تازمانی که تأمین تسلیحات برای اسرائیل از سوی واشنگتن ادامه دارد، حق اعتراض برای دانشجویان از اهمیت بالایی برخوردار است. از دانشگاه‌های آمریکایی می‌خواهیم از حقوق دانشجویان در تظاهرات مسالمت‌آمیز و ایمن حمایت کنند.

طبیعتاً یکی از مهمترین مطالبات دانشجویان معترض پایان یافتن خشونت علیه مردم فلسطین است، اما خواسته دوم که از سوی اغلب دانشجویان صراحتاً اعلام می‌شود، درخواست پایان دادن به هرنوع همکاری علمی، فرهنگی، مطالعاتی، مالی و عملی با اسرائیل است. دانشجویان می‌گویند تمایلی ندارند در سیستمی درس بخوانند که با اسرائیل همکاری می‌کند. دانشجویان دانشگاه سیدنی نیز از دانشگاه خود خواسته‌اند که روابط خود را با دانشگاه‌ها و سازندگان اسلحه در اسرائیل قطع کند. اعتراضات دانشجویی در آمریکا که مثل قارچ سمی در این کشور تکثیر و گسترده می‌شود برای جو بایدن در موضوع انتخابات ریاست‌جمهوری ۲۰۲۴ نیز مشکل‌ساز خواهند بود چراکه این موضوع بسیار مهم و تأثیرگذار است. باید به این مسئله مهم و راهبردی اشاره کرد که هزینه‌های حمایت از رژیم صهیونیستی در حال افزایش بوده و این موضوع ممکن است بر آینده حمایت از رژیم صهیونیستی تأثیر داشته باشد. امیدواریم روند مقاومت مردم غزه و محور مقاومت ادامه یابد و شاهد پیروزی مردم فلسطین بر رژیم غاصب صهیونیستی و فروپاشی این رژیم جعلی باشیم و علاوه بر آن مبارزات عدالت‌خواهان دانشجویان آمریکایی در حمایت از مظلومان جهان به سایر دانشگاه‌ها خواهد رسید.

تریبون

تصویب لایحه «حفاظت از داده‌های شخصی» در کمیسیون حقوقی دولت

لایحه «حفاظت از داده‌های شخصی» با حضور جمعی از وزرا و معاونان رییس‌جمهور و اعضای کمیسیون حقوقی و قضایی دولت در ۸ جلسه سه ساعته در ایام تعطیلات به تصویب رسید با حضور وزرای دادگستری و ارتباطات و فناوری اطلاعات و معاون حقوقی و برخی دیگر از معاونان رییس جمهور و اعضای کمیسیون حقوقی و قضایی دولت و با مشارکت رییس مرکز ملی فضای مجازی و همچنین با حضور جمعی از مدیران و کارشناسان دستگاه‌های اجرایی و برگزاری ۸ جلسه سه ساعته در ایام تعطیلات رسمی، لایحه «حفاظت از داده‌های شخصی» به تصویب این کمیسیون رسید. این لایحه یکی اقدام‌های مهم برای حفاظت از حقوق مردم در فضای مجازی و افزایش اعتماد به سکوهای بومی است. براساس این گزارش، این لایحه بعد از تصویب در هیات دولت برای تصویب نهایی به مجلس شورای اسلامی ارسال می‌شود.

چهره

دیدارهای جداگانه رضایی با شوراهای مرکزی احزاب و جریان‌های انقلاب

محسن رضایی طی چند روز گذشته با اعضای شورای مرکزی احزاب، گروه‌ها و جبهه‌های انقلاب نشست‌های جداگانه‌ای برگزار کرد.

محسن رضایی در آستانه برگزاری دور دوم انتخابات مجلس شورای اسلامی در دیدارهای جداگانه با آقایان داوری و روح‌الامینی، دبیر و معاون امور استان‌های شانا و دبیران جریانات سیاسی دیگر بر وحدت گروه‌های انقلابی تأکید کرد.

رضایی همچنین در دیدار با آقایان نادی، جراره و شورای مرکزی شریان، آقایان رائفی‌پور و سعید محمد و شورای مرکزی صبح ایران و آقای احمد نادری و شورای مرکزی جماران گفت: باید از رویش‌های انقلاب استقبال و از هر نوع تفرقه جلوگیری کرد.

دبیر شورای عالی هماهنگی سران قوا با تأکید بر ضرورت حفظ وحدت در جبهه انقلاب، افزود: همبستگی و برادری از ارزش‌های اصیل انقلاب اسلامی است که امروز بیش از هر زمانی باید مورد توجه باشد و اکنون ملت و نظام، نیازمند صف فشرده نیروهای انقلاب و کارآمدی جبهه انقلاب است و راه آن قاعده‌محوری به‌جای شخص‌محوری است.

وی با یادآوری شرایط حساس کشور پس از طوفان الاقصی و وعده صادق خاطرنشان کرد: موقعیت ایران در غرب آسیا بیش از گذشته تعیین کننده شده است؛ فلذا فرصت‌ها و تهدیدات جدیدی مقابل کشور قرار گرفته است. در چنین شرایطی وحدت نیروهای انقلاب و تلاش همگانی برای بهبود وضعیت اقتصادی کشور رمز عبور از تهدیدات و بهره برداری از فرصت‌هاست و هر نوع تک‌روی و سهم خواهی آسیب بزرگی به نظام و مردم خواهد زد. امروزه به‌شدت نیازمند عقلانیت جمعی اشخاص و جریانات سیاسی کشور هستیم.

عضو مجمع تشخیص مصلحت نظام با تأکید بر اهمیت مشارکت مردم در انتخابات گفت: انتخابات مجلس به‌رغم شرایط سخت اقتصادی با حضور مردم انجام شد و آن‌ها نشان دادند که تنها راه اصلاح کشور انتخابات و مردم‌سالاری است. حضور سلیقه‌های مختلف سیاسی، مشارکت مردم را جدی‌تر و بیشتر می‌کند.

رضایی گفت: رقابت باید برادرانه و به دور از منازعه باشد. انتقادات و شفافیت باید منصفانه و همراه با ضوابط اخلاقی صورت گیرد و فضا برای رویش‌های جدید مهیا باشد. تحمل سلیقه‌های سیاسی علامت بلوغ عقلانیت گروه‌های سیاسی است.

براساس این گزارش، طی این نشست‌های جداگانه آقایان نادری و جراره از شریان، احمد نادری از جماران، رائفی پور و سعید محمد از صبح ایران، ضمن تشریح روند شکل گیری جریان‌ها و جبهه های خود، به بررسی اجمالی دور اول انتخابات و برخی دغدغه‌هایشان در این خصوص پرداختند و همچنین آمادگی خود برای گفت‌وگو با سایر گروه‌های جبهه انقلاب را اعلام کردند.

محسن رضایی همچنین در جلسه با آقایان داوری و روح‌الامینی، دبیر و معاون امور استان‌های شانا، بر وحدت همه گروه‌های جبهه انقلاب از جمله شانا، پایداری، شریان، جماران، صبح ایران و تحول‌خواهان وسایر گروه‌ها تأکید کرد و اعضای شانا نیز نقطه نظرات خود را بیان کردند.

پیش‌بینی از وضعیت بازار اجاره‌بها

رشد قیمت در راه است یا بازار مهار می‌شود؟

ایمان ربیعی > در پی رکود شدید بازار مسکن، پیش‌بینی‌ها بر رشد اجاره‌بها در فصل جابه‌جایی استوار شده است.

بازار مسکن حالا به یکی از پردردسرترین و پرمشکل‌ترین بازارها در ایران بدل شده است. افزایش شدید قیمت مسکن و فراتر رفتن بهای یک متر خانه از هشتاد میلیون تومان، سبب شده است مسکن، این کالای سرمایه‌ای از دسترس خانوار ایرانی خارج شود. در نتیجه این اتفاق بازار اجاره با رشد شدید قیمت روبروست و برسی‌ها نشان می‌دهد رشد اجاره‌بها تورم را پشت سر گذاشته است.

با نزدیکی فصل جابه‌جایی در بازار مسکن یعنی خرداد تا شهریور ماه، بار دیگر این بازار با داغی بیش از حد روبروست. از همین روزها، افزایش شدید قیمت‌ها در بازار مشاهده می‌شود به طوری که اغلب خانه‌ها با قیمت‌هایی پنجاه درصد بیشتر از سال قبل در فضای مجازی فایل شده‌اند.

گزارش میدانی نیز نشان از آن دارد که امسال نیز چون سال‌های قبل مستاجران، با بحران شدید افزایش قیمت روبرو هستند و این رشد قیمتی، رفاه خانوار ایرانی را نشانه رفته است.

عظیمی، شهروند ساکن منطقه پنج درباره وضعیت اجاره بها در سال جاری گفت: صاحب خانه‌ی ما قیمت را بیش از توان من بالا برده ست. او افزایش نزدیک به چهل درصدی اجاره را پیشنهاد داده و من قادر به تامین این رقم نیستم از این رو تصمیم گرفتم جابه‌جا شوم اما متاسفانه خانه‌هایی کوچکتر از خانه‌هایی به مراتب کچکتر از خانه‌ی فعلی ما با اجاره‌هایی به مراتب بالاتر فایل شده‌اند و من چاره‌ای جز تغییر محل زندگی‌ام ندارم.

وی گفت: هیچ مرجعی جوابگوی ما نیست. دولت سامانه‌ای به نام خودنویس راه انداخته که فقط باعث شده هزینه مشاور املاک را ندهم اما جوابی ندارد که به من بگوید من خانه را از کجا پیدا کنم و بعد در خودنویس ثبتش کنم که هزینه اجاره بها پرداخت نشود. او گفت: من سال‌هاست در تهران مستاجر هستم اما هنوز نتوانسته‌ام وام ویعه مسکن دریافت کنم. به گفته وی کوچکترین واحدها رهن چهارصد تا پانصد میلیون تومانی و اجاره بالاتر از پنج میلیون تومان دارند که از توان من خارج است.

کار کساد است

یک فعال صنفی در منطقه هفت تهران نیز در پاسخ به سئوال خبرنگار ما در خصوص اینکه وضعیت اجاره بها در سال جاری چگونه است؟ گفت: کار ما این روزها به شدت کساد است. هر کسی هر جایی نشسته، با صاحبخانه خود در حال توافق است. مردم کمتر ریسک جابه‌جایی دارند مگر کسانی که قصد دارند خانه را بازسازی کنند یا وضعیت را کلا تغییر دهند.

او به افزایش شدید اجاره‌بها اشاره کرد و گفت: به طور نسبی پنجاه درصدی روی قیمت اجاره‌ها رفته است.

او درباره خرید وفروش نیز گفت: این بازار به شدت راکد است، کسی قادر به خرید وفروش نیست تنها معدود کسانی که بخواهند در این فضا تبدیل به احسن کنند وارد بازار می‌شوند و کسی در این میان قادر نیست خانه بخرد.

او گفت: در این رکود قیمت‌ها اندکی پایین آمده اما باید توجه داشت کاهش قیمت نه ناشی از مهار تورم بلکه در اثر کاهش شدید قدرت خرید رخ داده است از این رو بیم آن می‌رود که با افزایش قدرت خرید باز هم خانه راکدتر از قبل شود. او

مستاجری با طعم تورم

یک شهروند در منطقه پنج تهران نیز در خصوص وضعیت جستجو برای اجاره خانه گفت: خانه‌های زیادی برای اجاره فایل شده‌اند اما شکل اینجاست که قیمت‌ها دیگر از دسترس مستاجران خارج شده و ما مانده‌ایم چه کسانی قادر به اجاره این خانه‌ها هستند. وی گفت: در حقیقت من با افزایش صد در صدی قیمت نسبت به سال قبل هم روبرو بودم و متاسفانه هیچ برنامه‌ای هم برای حمایت از ما نیست.

اجاره از تورم پیشی گرفت

اخرین گزارش منتشر شده از سوی بانک مرکزی نرخ اجاره بها در اسفند ماه سال گذشته نسبت به ماه مشابه در سال قبل از آن افزایشی ۴۴.۵ درصدی را نشان می‌دهد.

در عین حال باید در نظر داشت که رشد اجاره در مناطق شهری در اسفند ۱۴۰۲ نسبت به اسفند ۱۴۰۱ بیش از ۵۰ درصد بوده است. این در حالی است که نرخ تورم اسفند ماه ۴۱ درصد گزارش شده است.

کارشناسان معتقدند سیاست‌های دولت سیزدهم قادر به حل بحران مسکن نبوده و در صورت تداوم این روند در سال جاری مسکن بار دیگر به نقطه بحرانی سبد هزینه کرد خانوار تبدیل خواهد شد.

بیت الله ستاریان پیش از این تاکید کرده است هر سیاستی در بازار مسکن تاثیر خود را طی پنج تا ده سال آینده به جا می گذارد پس باید در نظر داشت که در شرایط فعلی چاره‌ای جز تحمیل این فضا بر مستاجران و خریداران مسکن وجود ندارد. او تاکید کرد: وقتی افزایش قیمت بیش از توان مستاجر شود، رشد قیمت‌ها سبب می‌شود خانوارها برای تحمل وضعیت مجبور به تغییر محل زندگی خود باشند و محل‌هایی ارزان‌تر را انتخاب کنند. این وضعیت زمینه را برای کوچ به حاشیه شهرها مهیا می کند و همین امروز می‌توانید اثیر این اتفاق را بر رشد فزاینده قیمت‌ها رد شهرک‌های اقماری تهران ببینید. این وضعیت بدان معنی است که حتی در حاشیه شهرها نیز قدرت مردم در حال تحلیل است و این تورم سبب می‌شود افراد قادر به تامین و اداره زندگی خود نباشند.

در عین حال فردین یزدانی نیز معتقد است سال گذشته که تا حدی رشد قیمت ملک متوقف شد، اما رشد بازار اجاره‌بها داشت و حتی به نسبت بیشتر از تورم هم بود، زیرا باید اجاره‌ها در مکانیزم بازار باید تا حدی افزایش پیدا کند که مطابق با ارزش دارایی ملک هم باشد.

وی با بیان این که این انطباق هنوز به صورت کامل صورت نگرفته است، افزود: بر این اساس، می‌توان پیش‌بینی کرد که کماکان تورم در بخش اجاره بالاتر از تورم در سایر کالاهای مصرفی خواهد بود. به تبع آن، فشار اجاره‌بها هم بر روی خانوار و به خصوص خانوارهای کم‌درآمد بیشتر خواهد بود.

این کارشناس بازار مسکن در پاسخ به این پرسش که آیا سیاستی را می‌توان به کار برد که جلوی رشد قیمت‌ها در بازار اجاره را بگیرد؟ تصریح کرد: خیر، یک مشکل بخش مسکن این است که در بخش تولید با رکود و تورم رو به‌رو هستیم و در عین حال، عدم تعادل بین قیمت‌ها و درآمد خانوار را شاهد هستیم. این عدم تعادل، بنیان اقتصاد کلان است و بنیان درون‌بخشی به آن شکل که می‌توان گفت، ندارد.

حال باید دید آیا دولت قادر است در پانزده روز باقیمانده تا فصل جابجایی تدبیری برای حل مشکل بازار مسکن نه در سال جاری که در سال‌های آینده را بیاندیشد.

برق

مدیرعامل شرکت توانیر خبر داد؛ کشف ۸۰۰ مگاوات ماینر غیرمجاز

مدیرعامل شرکت توانیر گفت: تبلیغ کولرهای گازی در مناطق عادی و معتدل ممنوع و تاکنون ۸۰۰ مگاوات ماینر غیرمجاز کشف شده است. مصطفی رجبی مشهدی مدیرعامل توانیر با اشاره به ناترازی صنعت برق در ۳ بخش مالی، سوخت و تولید و مصرف برق، گفت: ناترازی در این صنعت به طور مستقیم یا غیرمستقیم عملکرد بخش‌های تولید، انتقال و توزیع برق را تحت تأثیر قرار داده است. مدیرعامل توانیر در ادامه تاکید کرد: رشد شتابان مصرف (۵.۷ درصد) در سال گذشته یکی دیگر از چالش‌های صنعت برق عنوان شده که با توجه به رشد یک الی ۲ درصدی مصرف در کشورهای توسعه یافته، نیازمند تدبیر است؛ بخشی از رشد، مصرف برق نامتعارف است که به پدیده‌های نو ظهوری مانند ماینرهای غیرمجاز یا استفاده از کولرهای گازی در مناطق عادی اختصاص دارد. وی در ادامه از کاهش فعالیت تولیدکنندگان مجاز رمز ارز از حدود ۳۵۰ مگاوات به کمتر از ۵۰ مگاوات خبر داد و تصریح کرد: به دلیل عدم بازدارندگی، راهکارهای قبلی مربوط به استخراج غیرمجاز و تاکنون ۸۰۰ مگاوات ماینر غیرمجاز کشف شده است. این مقام مسؤول تاکید کرد: ۳۲ هزار مگاوات مصرف برق سامانه‌های سرمایشی در کشور، معادل کل مصرف برق کشور مصر با ۱۲۰ میلیون نفر جمعیت، نشان می‌دهد در کشور ما مقررات و مناسبات خوبی برای بهره‌وری انرژی و مهار هدر رفت برق در این حوزه حاکم نیست. وی با اشاره به ممنوعیت تبلیغ کولرهای گازی در مناطق عادی و معتدل، ادامه داد: ۸۰ درصد مناطق کشور معتدل محسوب می‌شود که توان صنعت برق در این عرصه به ابزارهای فنی و اجرایی محدود و بدون بهره‌گیری از ظرفیت حوزه حقوقی، امکان جلوگیری از مصارف بی‌رویه یا اجرای طرح‌هایی مانند توسعه خطوط برق وجود ندارد؛ بنابراین کارشناسان این حوزه در تمامی موضوعات مبتلا به صنعت برق ورود کنند.

طلافروشان عامل تورم اند؟

دلیل اعتراض طلافروشان به پرداخت مالیات

خریدار > بازار طلای تهران دوباره شاهد اعتراض بخشی از فعالان این صنف در هفته گذشته بود؛ برخی از طلافروشان می گویند مگر ما عامل تورم هستیم که باید مالیات بدهیم؟ چرا دولت موجب فرار سرمایه ها شده است! هفته گذشته طلافروشان بازار تهران دوباره دست به اعتراض زده و نسبت به ثبت اموال خود در سامانه جامع تجارت که مقدمه اجرای مالیات بر عایدی سرمایه اسست واکنش نشان دادند.

نادر بذرافشان رئیس اتحادیه سازندگان و فروشندگان طلا و جواهر تهران در گفت و گو با خبرنگار مهر، در مورد علت اعتراض طلافروشان اظهار کرد: سامانه جامع تجارت از قبل فعال بود اما در مورد عملکرد آن ابهاماتی برای صنف طلا وجود داشت که زمستان پارسال مقرر شد ثبت اطلاعات و سرمایه در سامانه جامع تجارت تا ۳ ماه به تعویق بیفتد تا اگر نیاز به اصلاح بود این اصلاحات صورت گیرد. در این زمینه جلسات متعددی با مسؤولین ذی ربط برای حل مشکلات داشتیم اما دولت هیچ گونه اقدامی برای رفع مشکلات صنعت ما نکرد. بر همین اساس هم فعالان صنف طلا اعتراضاتی نسبت به این موضوع داشتند.

وی افزود: فعالان صنف و صنعت طلا نسبت به ثبت سرمایه، امنیت سامانه و صدور فاکتورها اعتراض دارند زیرا در آخرین جلسه‌ای که در وزارت کشور داشتیم قرار بود سامانه جامع تجارت و سامانه امور مودیان به صورت یکپارچه در یک سامانه فعالیت کنند و ثبت فاکتور انجام دهند اما در این ۳ ماه هیچ اتفاقی نیفتاد و مسؤولین هم اعلام کردند که به طور کلی امکان تجمیع وجود ندارد.

بذرافشان تصریح کرد: این در حالیست که با وضع فعلی برای فعالان صنف و صنعت طلا سردرگمی به وجود آمده است؛ به عنوان نمونه ثبت فاکتورهای الکترونیکی در سامانه امور مودیان به صورت ریال و در سامانه جامع تجارت به صورت وزن است. همچنین در سامانه امور مودیان ثبتکارت ملی الزامی نیست اما در سامانه جامع تجارت ثبت کد ملی الزامی است.

وی ادامه داد: از سویی دیگر فعالان صنف طلانگران هستند که در آینده بحث مالیات بر عایدی سرمایه مشمول آنها هم بشود.

رئیس اتحادیه سازندگان و فروشندگان طلا و جواهر تهران تاکید کرد: فعالان این بخش نسبت به شفاف سازی مشکلی ندارند و همکاری‌های لازم را هم انجام می‌دهند اما تعدد این سامانه‌ها و ناهماهنگی نهادها در مورد رفع این مشکل موجب اعتراض فعالان صنف و صنعت طلا و جواهر شده است. وی یادآور شد: جلساتی با حضور نمایندگان استانداری، بسیج اصناف، اتاق اصناف و وزارت صمت داشتیم اما اعلام کردند که قانون باید اجرا شود؛ اما لازم است مسؤولین نسبت به اصلاح این رویه اقدام کنند زیرا امسال سال جهش تولید با مشارکت مردم است اما صنعت طلا که پارسال هم مشکلات زیادی داشت از ابتدای امسال دچار بحران شدیدی شده و ممکن است شرایط مالی تولیدکنندگان طلا بحرانی شود. بذرافشان گفت: ۵۰۰ هزار نفر در صنعت طلا مشغول به کار هستند و ۷۰ هزار نفر فعال صنفی داریم. ما ۳ ماه پیش به فعالان امید دادیم که این ماجرا را پی گیری می کنیم و پی گیری ها را انجام دادیم ولی خروجی نداشت.

وی یادآور شد: بازار راکد است و خریداری نیست و با اجرای این دست از قوانین، اعتراض پیش می آید. فعالان صنف و صنعت طلا از دیروز واحدهای خود را تعطیل و نیمه تعطیل کردند.

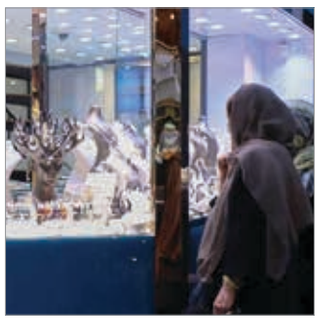

مالیات ۹ میلیون تومان طلافروشان در سال ۱۴۰۲

سخنگوی سازمان مالیاتی اخیراً در گفت‌وگویی تلویزیونی اعلام کرده که مالیات طلافروشان در یک سال گذشته آنچه که ابراز کردند به طور میانگین ۹ میلیون و ۶۰۰ هزار تومان بوده است.

اگر این رقم درست باشد بنابراین مالیاتی که طلافروشان در ماه پرداخت کرده‌اند به طور میانگین ۸۰۰ هزار تومان است.

حالا این رقم را در کنار مالیاتی که کارگران و کارمندان پرداخت می کنند بگذارید. وقتی موقع بررسی افزایش حقوق کارگران می‌شود دولت مدعی است اگر حقوق کارگران بالا رود تورم بالا خواهد رفت بنابراین همواره رقم دستمزد کارگران به گونه‌ای تعیین می‌شود که هشتشان گرو نهشان است.

طلافروشان چه می گویند؟

(در ابتدای این بخش یادآور می‌شویم آنچه درادامه می آید صحبت‌های بخشی از شاغلان صنف طلا است و انتشار آن به معنای تأیید و یا تکذیب این صحبت‌ها نیست و فقط براساس وعده خبرنگار به مصاحبه شونده‌ها منتشر شده است.)

برای شنیدن صحبت‌های برخی از طلافروشان به بازار تهران رفته و پای صحبت‌های آنها نشستیم تا مشخص شود چرا طلافروشان هرازگاهی دست به اعتصاب و یا به قو خودشان اعتراض می‌زنند. آرش یکی از طلافروشان بازار تهران که مغازه اش نیمه باز است می گوید در این مغازه کارگری می کند مغازه متعلق به یکی از نزدیکانش است.

او می گوید چند ماه پیش بازاریان دست به اعتراض زدند رؤسای اتحادیه نشستی با مسئول سازمان اموری مالیاتی داشتند که نتیجه این شد اجرای مالیات بر عایدی سرمایه ۳ ماه عقب بیافتد اما هنوز سه ماه نشده به ما اطلاع دادند باید موجودی خود را در سامانه جامع تجارت ثبت کنیم سوال من این است که چرا باید این کار صورت گیرد هیچ طلافروشی حاضر نمی‌شود موجودی خود را ثبت کند. آرش ادامه می‌دهد شما حاضرید دارایی خود را که در بانک دارید به دولت اعلام کنید که ما این کار را انجام دهیم؟ جواد یکی دیگر از طلافروشان که سن نسبتاً بالایی داشت گفت: مگر عامل تورم طلافروشان هستند که بیاییم بر اساس نرخ تورم سالانه مالیات بدهیم این چه حرف مسخره‌ای است که دولت می‌زند در کجای دنیا این کار را انجام می‌دهند مگر جایی هم هست که تورم ۵۰ درصدی باشد و بعد به مردم بگویند چون تورم بالا داریم باید مالیات بدهید. این وضعیت اصلاً قابل درک نیست. مهدی یکی دیگر از طلافروشان می گوید از هفته گذشته دارند دستگاه‌های پوز طلافروشان را جمع می کنند به این صورت که گفته شده همان موقع که خریدار کارت می کشد مالیات کم می‌شود دولت نمی‌داند که ما روش‌هایی برای دور زدن مالیات داریم اگر دولت بخواهد به ما فشار بیاورد کار را تعطیل می کنیم و می‌رویم دنبال کار بی دردسر تری.

مهدی ادامه می‌دهد الان بسیاری از بزرگان صنف طلا جمع کرده و از ایران رفته‌اند. خیلی‌ها در حال ایجاد کارگاه طلا در کشور عراق هستند و برخی نیز به ترکیه رفته‌اند این رفتن‌ها به نفع طلافروشان است و به ضرر دولت به نظر شما آخر چه کسی ضرر خواهد کرد؟ این طلافروش ادامه می‌دهد رهبر اول سال می گوید جهش تولید با مشارکت مردم اما دولت با وضع مالیات‌های بیهوده سرمایه گذاران بخش خصوصی را از تولید فراری می‌دهد.

شایان یکی دیگر از طلا فروشان می گوید این همه قانون در کشور است که اجرا نشده دولت بیاید این قانون را هم اجرا نکند مگر اتفاق خاصی رخ می‌دهد چرا تا کمبود پول پیدا می‌شود دولت دست در جیب مردم می کند ما این همه منبع فراوان داریم برای کسب درآمد نفت، گاز، معدن و ... دولت برود روی اینها سرمایه گذاری کند هم درآمد کشور زیاد می‌شود هم برای مردم رفاه می‌آورد.

سامانه جامع تجارت سامانه مربوط به ثبت سفارشات کالا و در جهت تسریع امور صادرات و واردات است. این سامانه نوعی رابط بین تجار و بازرگانان با دستگاه‌های ذی‌ربط جهت انجام کارهای تجاری بین‌المللی و سرعت‌بخشیدن به کارهای تجاری است. در بخشی از این سامانه ضوابط اختصاصی گروه کالایی فلزات گرانبها و گوهرسنگ و صدور صورتحساب الکترونیکی از طریق سامانه مودیان پیش‌بینی شده که صنف طلافروشان زیر بار ثبت اطلاعات خود در آن نمی‌رود.

بازار

ایران امنیت بالای انرژی دارد اگر مصرف کننده بگذارد

ایران رتبه دوم ذخایر گازی جهان را دارد اما مصرف کننده هر چه تولید می شود را می‌بلعد. سالهای گذشته هنگامی که ترکیه قرارداد گازی ایران را به داوری برد و مدعی شد ایران توانایی تأمین گاز را حتی در داخل کشورش ندارد چه رسد به صادرات در آن هنگام داوری سوئیس این موضوع را رد کرد و از این جهت ایران به ترکیه جریمه‌ای پرداخت نکرد. در اینکه ایران به عنوان یکی از بزرگترین دارندگان منابع گازی به شمار می آید و رتبه دوم ذخایر جهانی گاز را در اختیار دارد شکی نیست اما با این وجود اخیراً برخی از کارشناسان انرژی مدعی شده‌اند ایران از نظر تأمین انرژی با مشکلاتی مواجه است که در این گزارش سعی کردیم به این مساله بپردازیم.

مصرف کنترل شود امنیت انرژی تأمین است

آنطور که کارشناسان انرژی می گویند دوران افت تولید از پارس جنوبی آغاز شده و قطری‌ها زودتر از ایران به دنبال سکوهای فشار افزایی رفته‌اند. مسؤولان وزارت نفت نیز امسال به دنبال ساخت این سکوهای فشار افزایی رفته‌اند تا در تولید گاز از این میدان مشترک عقب نمانند.

در هفته گذشته نیز موضوع سرمایه‌گذاری بخش خصوصی در بالاست صنعت نفت با حضور چندین شرکت خصوصی با وزارت نفت به نتیجه رسید و چند قرار داد توسعه‌ای به امضا رسید. تا شاهد افزایش تولید گاز و نفت در سال‌های آینده باشیم. اما مسأله اصلی در امنیت انرژی تولید است یا مصرف؟

سقفی برای برداشت

محمد صادق مهرجو کارشناس انرژی با اشاره به اینکه میزان تولید گاز در کشور ما به اندازه توانایی و سرمایه گذاری که تا کنون انجام شده است، گفت: بین سال‌های ۱۳۹۰ تا ۱۴۰۰ تنها در پارس جنوبی بالغ بر ۳۵ میلیارد دلار بالغ بر سرمایه گذاری انجام شده است و باید در نظر داشت که کشورها همه منابع را در اختیار ندارند و مسأله‌ای که وجود دارد این است که برای منابع انرژی تجدید ناپذیر سقفی برای برداشت گذاشته شده است.

وی ادامه داد: زمانی که بهره برداری از منابع آغاز می‌شود در دوره ابتدایی توسعه قرار می گیریم و پس از آن با تولید از میادین مختلف به دوره حداکثر تولید می‌رسیم، دوره حداکثر تولید را می‌توان با تمهیداتی برای مدت زمان مشخصی نگه داشت و پس از آن دوران شروع افت تولید آغاز می‌شود که ما در این دوران هستیم.

به دوران افت تولید رسیده‌ایم

هدر رفت انرژی یکی از مقولاتی است که در سال‌های اخیر به مورد توجه قرار گرفته است، اما آنطور که باید و شاید به این موضوع پرداخته نشده است، زیرا که با افزایش تولید گاز باز هم کسری آن درزمستان های گذشته خود را به خوبی نشان داده که این مساله ریشه در مصرف بی رویه در بخش‌های مختلف دارد.

مهرجو با اشاره به اینکه پارس جنوبی از این جهت حائز اهمیت است که ۷۰ درصد از تولید گاز کشور مربوط به این میدان است و مابقی میادین ۳۰ درصد تولید گاز را تشکیل می‌دهند، خاطر نشان کرد: اکنون به حداکثر تولید در پارس جنوبی رسیده‌ایم و از این به بعد دوران شروع افت تولید است که نشانه‌های آن ظاهر شده است و علی رغم اینکه فاز ۱۱ پارس جنوبی را توسعه دادیم و تولید قابل توجهی به تولید گاز اضافه شد، اما متأسفانه شاهد آن هستیم که سال گذشته با وجود توسعه فاز ۱۱ پارس جنوبی و به رقم تولید ۱۵ میلیون متر مکعب در روز رسید تفاوت آن چنانی در تولید این میدان احساس نشد و تقریباً به اندازه سال گذشته‌اش بود که نشان دهنده آن است که افت تولید در سایر فازها آغاز شده است. و این موضوع باید به گوش مصرف کننده نیز برسد که این نعمت اگر درست استفاده نشود هر چقدر هم تولید شود بازهم کم است.

گاز در زمره انرژی‌های تجدید نا پذیر قرار می گیرد برای همین است که بر استفاده بهینه آن تاکید می‌شود تا این نعمت خدادای برای نسل‌های آینده نیز باقی بماند، مهر جو هم صحه بر این موضوع می گذارد و می گوید: گاز یک ثروت یک بار مصرف و تجدید ناپذیر است، با اتمام این انرژی امکان جایگزینی وجود ندارد به همین علت تبدیل به ثروت می‌شود و هزینه توسعه زیر ساخت‌ها می‌شود مانند برق، صنعت، کشاورزی و ... که منجر به ایجاد ارزش افزوده اقتصادی باشد.

وی ادامه داد: ما به اندازه‌ای که می‌توانیم و مخازن استعداد دارند تولید می کنیم البته ممکن است سرعت توسعه با کشورهای رقیب کند تر باشد ولی این مساله اکنون هم وجود دارد البته ما در پارس جنوبی از قطر تولید بیشتری داریم چرا زیرا مصرف بیشتری داریم.

مهرجو با اشاره به مصرف بی رویه و بالا بودن شاخص شدت انرژی کشور نسبت به تمام دنیا و سایر کشورهای خاورمیانه، خاطر نشان کرد: در تمام کشورها شاخص شدت انرژی رو به کاهش است و یا ثابت است در حالی که در کشور ما رو به افزایش است که علت آن پایین بودن قیمت تمام شده انرژی در کشور ما نسبت به سایر کشورها است به همین دلیل کسی اهمیتی به بهینه سازی مصرف انرژی به خصوص در بخش‌های صنعتی نمی‌دهد.

باید مدیریت متمرکز انرژی داشته باشیم

وی با بیان اینکه ما باید یک مدیریت متمرکز انرژی داشته باشیم تا بتوانیم سیاست گذاری متمرکز و تنظیم گری متمرکز در بخش‌های مختلف داشته باشیم توضیح داد: این مدیریت می‌تواند منجر به هماهنگی و بهینه سازی متمرکز شود به عنوان مثال وزارت نفت که متولی امر تولید است نمی‌تواند در زمینه بهینه سازی سایر بخش‌های صنعتی و کشاورزی دخالتی داشته باشد به همین علت به نهادی فرا دست نیاز داریم که امکان کنترل و هماهنگی همه این نهادها را داشته باشد. این کارشناس انرژی اضافه کرد: متأسفانه شورای عالی انرژی کارکرد خود را از دست داده است زیرا مخصوص سیاست گذاری است و دخالتی در هماهنگی، تنظیم گری و بهینه سازی ندارد و ما نیاز داریم که دائماً رصد کنیم که چه میزان انرژی تولید می‌شود و به کدام بخش چه مقدار می‌دهیم و هر بخش چه مقدار بهینه سازی کردند و چه میزان هدر رفت انرژی وجود داشته است. مهرجو با اشاره به اینکه علاوه بر مصرف بالای انرژی در کشور هدر رفت فراوانی وجود دارد، اضافه کرد: گازهای فلز مصرف گزافی داشته‌اند، نیروگاه‌های حرارتی راندمان بالایی نداریم و در بخش خانگی که ۴۵ درصد گاز کشور مصرف می‌شود بخاری‌های گازی راندمان بالایی ندارد اگر بتوانیم از بخاری‌ها با راندمان بالا استفاده کنیم تا حدی این مشکل مرتفع می‌شود که آن هم باید دولت سرمایه گذاری کند و به صورت اقساط ماهانه بر روی قبوض گاز هزینه آن را از مردم دریافت کند، به همین دلیل نیازمند یک نهاد فرا دستگاهی برای مدیریت بخش‌های مختلف هستیم.

دولت توان افزایش حقوق را ندارد

مشکلات پرستاران پابرجاست

خریدار عضو کمیسیون بهداشت و درمان مجلس، نسبت به تبعات بی توجهی به مشکلات پرستاران در کشور هشدار داد.
همایون سامه یح، با بیان اینکه بی توجهی به مشکلات پرستاران سلامت کشور را به مخاطره می‌اندازد، گفت: طی چهار سال گذشته کمیسیون بهداشت و درمان مجلس چندین مرتبه جلسات مختلفی با مسئولان مربوطه در خصوص وضعیت معیشت پرستاران و مهاجرت آنها برگزار کرد تا بتواند این مسئله را ریشه‌ای پیگیری کند.
نماینده مردم کلیمیان در مجلس یازدهم با انتقاد از تورم حاکم در جامعه، ادامه داد: امروز تنها پرستاران و کادر درمانی گلایه مند وضعیت نامناسب حقوقی خود نیستند، شرایط اقتصادی به گونه‌ای است که کارمندان، کارگران و سایر گروه‌های شغلی دیگر از کوچک شدن سفره‌های خود ناراضی هستند، امیدواریم تیم اقتصادی دولت اقدامی عاجلی برای حل مشکلات اقتصادی کشور داشته باشند تا حقوق دریافتی عموم جامعه کفاف مخارج زندگی آنها را بدهد.
عضو کمیسیون بهداشت و درمان مجلس اظهار داشت: زمانی که حقوق کارمند یا کارگری ۱۰ میلیون تومان است و از این مبلغ حدود ۹ میلیون آن برای اجاره بهای منزل استیجاری پرداخت می کند، چاره‌ای جز انتخاب شغل دوم و سوم و حتی تخلف را ندارد، همه این گزینه‌ها منجر به ایجاد مشکلات متعدد در طولانی مدت خواهد شد.
وی با بیان اینکه در چند سال اخیر حقوق‌ها متناسب با تورم جامعه نبوده و همین مسئله مشکلات متعددی را در کشور ایجاد کرده است، یادآور شد: با تمام هشدارهایی که در خصوص عدم تناسب حقوق و تورم در جامعه شاهد هستیم امیدواریم دولت و مسئولان اقتصادی راهکار متناسبی برای این مهم داشته باشند.
نجف آبادی با ابزار امیدواری برای برداشته شدن تحریم‌ها خارجی بر علیه ملت ایران که معیشت آنان را تحت تأثیر قرار داده، گفت: بهترین راهکار کاهش مشکلات معیشتی گروه‌های مختلف شغلی افزایش درآمد، رشد صادرات، ورود ارز و رشد نقدینگی است که می‌تواند بسیاری از مسائل و مشکلات عنوان شده را هم پوشانی کند.
نماینده مجلس یازدهم تاکید کرد: بر اساس نیاز کشورهای حوزه خلیج فارس و کشورهای اروپایی به خدمات بهداشتی و درمانی به خصوص پرستاری، منجر به مهاجرت و یا پذیرش پرستاران ما می‌شود که آنان با مهاجرت می‌توانند امکانات و درآمد بسیار بهتری برای خود رقم بزنند.
وی در خصوص تحلیل کمبود پرستار با توجه به روند فعلی در کشور، گفت: در واقع ما چندین مرتبه به سازمان نظام پرستاری مراجعه کرده و در مورد کمبود پرستار نسبت نیاز کشور و سوءاستفاده از پرستاران در بخش خصوصی به دلیل پایین بودن حقوق آنها تذکر داده‌ایم؛ امروز کادر درمان در بخش دولتی و خصوصی تحت فشار هستند.
این نماینده مجلس با انتقاد از افزایش پرستاران بیکار در جامعه، یادآور شد: متأسفانه دولت با مشکل تأمین بودجه برای حقوق پرستاران مواجه است و طبیعتاً زمانی که در بخش دولتی پرستاران ما با این مشکلات مواجه هستند در بخش خصوصی نیز از آنان سوءاستفاده می‌شود.
وی با تاکید بر نبود بودجه برای افزایش حقوق پرستاران، اظهار داشت: دولت، مجلس و نظام پرستاری بر این عقیده هستند که باید حقوق پرستاران افزایش یابد اما زمانی که توان دولت در این حد است چه انتظاری می‌توان داشت.
نجف آبادی در پایان با بیان اینکه مشکلات پرستاران منجر به دلسردی آنان می‌شود و سیستم درمانی کشور را دچار مخاطره می‌کند، خاطرنشان کرد: برخی از پرستاران که شرایط مهاجرت دارند استعفا داده و اقدام به خروج از کشور می‌کنند، اما برخی دیگر که شرایط و توان مهاجرت ندارند و به دلایل مختلف از جمله وابستگی به خانواده، عشق به وطن و یا نداشتن مشکلات مالی در کشور ماندگار می‌شوند، اما چنین شرایطی دلسردی و بی‌انگیزگی را برای آنان رقم می‌زند، بی تردید بی توجهی به مشکلات کادر درمان به ویژه پرستاران منجر به ایجاد مخاطراتی برای سیستم درمانی کشور خواهد شد.

درمان

جزییات درمان رایگان کودکان زیر ۷ سال

سرانجام با اعلام رسمی وزیر بهداشت، دستورالعمل درمان رایگان کودکان زیر ۷ سال در بیمارستان های دولتی، شکل اجرایی به خود گرفت.
موضوع رایگان شدن خدمات درمانی برای کودکان زیر ۷ سال، گذشته از سوی وزیر بهداشت، رسانه‌ای شد و در عین حال؛ اختلاف بر سر نحوه اجرای آن، باعث شد این موضوع در جلسات هیأت دولت مورد بررسی و بحث قرار گیرد.اجرای چنین طرح یا دستورالعملی در ابعاد کشوری، نیازمند بودجه و اعتبار لازم است و شاید همین موضوع، باعث تأخیر آن شده بود.در عین حال، در روزهای اخیر، وزیر بهداشت در حیاط دولت به اجرایی شدن این دستورالعمل، جنبه رسمی بخشید و قرار شد در تمامی بیمارستان‌های دولتی، درمان کودکان زیر ۷ سال رایگان شود.
حالا، سعید کریمی معاون درمان وزارت بهداشت؛ جزئیات بیشتری از این دستورالعمل را تشریح کرده است.
وی با یادآوری اینکه تمامی هزینه‌های درمان سرپایی و بستری این کودکان رایگان بوده و بر عهده دولت است، گفت: در تاریخ ۹ اسفند ۱۴۰۲ بر اساس مصوبه هیأت وزیران و ابلاغ معاون اول رئیس جمهور

درمان کودکان زیر ۷ سال در مراکز دولتی و دانشگاهی رایگان شد و هموطنان باید در جریان این موضوع قرار گیرند و بدانند که لازم نیست پولی بابت درمان فرزندانشان پرداخت کنند و اگر جایی با تخلف مواجه شدند این موضوع را به سامانه ۱۹۰ گزارش دهند.وی افزود: این اقدام گام بلندی برای حمایت از آینده سازان کشور و خانواده‌ها آنان است و چنانچه خانواده‌ای تمکن مالی برای پرداخت هزینه‌های درمان فرزندش را نداشته باشند وظیفه ما است که آنها را به طور رایگان درمان کنیم در واقع ۸۰ درصد خدمات پزشکی کشور در مراکز دولتی و دانشگاهی ارائه می‌شود و این خدمات هم برای کودکان زیر ۷ سال رایگان خواهد بود.در همین حال، بهرام عین‌اللهی وزیر بهداشت، با بیان اینکه هر حادثه یا بیماری که در ۷ سال اول زندگی رخ دهد، در بقیه عمر باقی می‌ماند و سلامت فرد را مختل می کند، گفت: بر این اساس به پیشنهاد وزارت بهداشت، در هیأت دولت این طرح به تصویب رسید که خدمات رایگان به کودکان تا زیر ۷ سال در مراکز دولتی داده شود تا از این طریق سلامت آنها ایمن شود. این به همه بیمارستان‌های وزارت بهداشت ابلاغ شده است.

شروع کاهش نرخ باروری به حدود دهه چهل برمی گردد

خریدار عضو کمیته علمی دومین جایزه جوانی جمعیت گفت: شروع کاهش نرخ باروری در کشور ما به حدود دهه چهل و بیانیه تهران در خصوص تنظیم خانواده و ضرورت کنترل جمعیت برمی گردد.
علی اکبر محزون عضو کمیته علمی دومین جایزه جوانی جمعیت گفت: شروع کاهش نرخ باروری در کشور ما به حدود دهه چهل بر می گردد. در اولین سرشماری کشور که سال ۱۳۳۵ اجرا شد و پس از آن در سال ۱۳۴۵ برای اولین بار در ایران نرخ رشد جمعیت محاسبه شد که آن زمان ۳/۱ درصد بود. از همان سال‌ها هشدارهای رشد جمعیت آغاز شد. سال ۴۶ بیانیه تهران در خصوص تنظیم خانواده و ضرورت کنترل جمعیت تصویب شد و بعد از انقلاب هم در دهه شصت بحث جمعیت دوباره مطرح شد. در برنامه توسعه سال ۱۳۶۷ طرحی با عنوان سیاست تحدید موالید مطرح شد.
وی افزود: هدف این طرح چنین بود که اگر در سال ۱۳۶۷ میانگین هر خانواده ۶/۵ فرزند بود تا سال ۱۳۹۰ این عدد به ۴ فرزند کاهش یابد. در سال ۷۲ قانون تنظیم جمعیت در مجلس شورای اسلامی تأیید شد که طبق این طرح فرزند چهارم به بعد محروم از فعالیت اجتماعی شود. سال ۱۳۷۳ و به میلادی ۱۹۹۴ اجلاس بین‌المللی جمعیت و توسعه در قاهره با مشارکت ۱۷۹ کشور جهان از جمله ایران برگزار شد و معاهده طرح کنترل جمعیت در سطح بین‌الملل تحت عنوان International Conference on Population and Development تصویب شد. ریشه اصلی کاهش نرخ رشد جمعیت در دنیا و کشور ما از اینجا آغاز شد.علت شدت این کاهش در ایران به این دلیل بود که علاوه بر کنترل اجتماعی، کنترل فردی نیز به وجود آمد. خانواده‌ها از دهه ۶۰ بنا به عوامل مختلف مانند کاهش مرگ و میر کودکان و شانس زنده ماندن بالا، تصمیم به فرزندآوری کم‌تر گرفتند چرا که قبلاً پنج فرزند متولد می‌شد که لااقل سه نفر از آنها زنده بمانند. دیگر نیازی به چنین اقداماتی نبود پس همان سه فرزند متولد می‌شدند.وی در ادامه گفت: اما اینها حاصل یک نگاه مالتوسی بود بحث اول تنگ دستی به عنوان مانع افزایش فرزند بود و بحث دوم جریان اجتماعی بود. افراد با استمرار فرایند توسعه وارد مباحثی شدند که باعث پیشرفت فردی آنها شود و به تحرک اجتماعی پرداختند و فرزندآوری را مانع این پیشرفت دیدند.

مالیات؛ مهم‌ترین عامل برای کنترل مصرف دخانیات

دبیر کل جمعیت مبارزه با دخانیات با بیان اینکه مالیات مهم‌ترین عامل برای کنترل مصرف و جلوگیری از رشد محصولات دخانی به حساب می آید، درعین حال به ارتباط مصرف مواد دخانی با ابتلا به سرطان اشاره کرد و گفت: اگر بتوانیم مصرف دخانیات را در کشور کنترل کنیم، به طور قطع میزان ابتلا به سرطان نیز حدود یک سوم کاهش می یابد.
دکتر محمدرضا مسجدی، با بیان اینکه برخی موارد از منظر علمی به یک برهان تبدیل شده‌اند، خاطرنشان کرد: موارد بسیار متعددی درباره برهان‌هایی که از منظر علمی اثبات شده‌اند، وجود دارد؛ به طور مثال، مصرف زیاد نمک سبب افزایش فشار خون می‌شود و فشار خون بالا می‌تواند عاملی برای سکته‌های قلبی و مغزی باشد.
کشورهای متعددی درباره تاثیر زیاد نمک مطالعات گسترده‌ای انجام داده‌اند؛ بنابراین در چنین شرایط، لازم نیست که درباره تاثیر مصرف زیاد نمک پژوهش کنیم. در همین راستا هم باید گفت که به طور قطع، افزایش میزان مالیات بر دخانیات می‌تواند بر میزان مصرف اثرگذار باشد. تاثیر مالیات بر میزان مصرف دخانیات نیز جزو مواردی است که به یک برهان تبدیل شده است.
وی افزود: افزایش مالیات بر سیگار و تاثیر این مولفه بر کاهش مصرف نباید به صورت آزمایشی با هدف پاسخ به پرسش «آیا افزایش مالیات بر میزان مصرف اثر دارد؟» اجرا شود. بررسی‌ها بیانگر این است که میزان مالیات بر مصرف دخانیات اثر می گذارد.
دبیر کل جمعیت مبارزه با دخانیات ایران با بیان اینکه بررسی‌های برخی از سازمان‌های اقتصادی بیانگر این است که دخانیات بر توسعه پایدار اثر دارد، افزود: مولفه‌های صنعت، تجارت و استعمال دخانیات به عنوان ۳ مانع توسعه در کشورهای «در حال توسعه» هستند. همچنین بنابر اعلام بانک جهانی که یک سازمان اقتصادی است، کشورهای در حال توسعه به منظور توسعه، رشد و اشتغال‌زایی باید با مصرف دخانیات مبارزه کنند. اگرچه بانک جهانی یک سازمان اقتصادی است و در زمینه بهداشت فعالیت نمی کند اما از مضرات مصرف دخانیات سخن می گوید.
وی با بیان اینکه بانک جهانی بر ضرورت مبارزه با مصرف دخانیات در کشورهای پیشرفته تاکید کرده، افزود: مالیات، مهم‌ترین عامل برای کنترل مصرف و جلوگیری از رشد محصولات دخانی به حساب می آید.
مسجدی با اشاره به معاهده «چارچوب کنترل دخانیات» سازمان جهانی بهداشت گفت: سال ۲۰۰۳، معاهده جهانی چارچوب کنترل دخانیات توسط سازمان جهانی بهداشت به تصویب رسید. معاهده سازمان جهانی بهداشت در زمینه کنترل دخانیات دارای چندین ماده است که به موضوع مالیات در یکی از بندهای آن اشاره شده است.

آگهی مناقصه عمومی یک مرحله ای

نوبت دوم

(چاپ مرحله دوم) شماره مرجع ۱۴۰۳/۰۲

سازمان عمران و بازآفرینی فضاهای شهری به نمایندگی شهرداری رشت در نظر دارد مناقصه شرح زیر را از طریق سامانه "تدارکات الکترونیکی دولت (ستاد)" برگزار نماید. با توجه به اینکه کلیه مراحل برگزاری مناقصات (از مرحله دریافت اسناد و تحویل مدارک مناقصه تا بازگشایی پیشنهادها) از طریق درگاه سامانه تدارکات الکترونیکی دولت (ستاد) به آدرس www.setadiran.ir انجام خواهد شد، لذا ضروری است مناقصه گران در صورت عدم عضویت در سامانه ستاد، مراحل ثبت نام در سایت و دریافت «گواهی امضای الکترونیکی» جهت شرکت در مناقصه اقدام نمایند. تاریخ انتشار فراخوان مناقصه در سامانه الکترونیکی ستاد ۱۴۰۳/۰۲/۱۲ می¬باشد.

۱- **شرح مختصر موضوع مناقصه :** خرید خدمات مرتبط با تولید مصالح دانه بندی ، تولید و اجرای آسفالت و تولید فرآورده های بتنی به مدت ۱۲ ماه شمسی

۲- **مهلت خرید اسناد مناقصه :** از تاریخ انتشار آگهی در سامانه ستاد لغایت مورخ ۱۴۰۳/۰۲/۱۷ (اطلاعات دقیق در سامانه موجود و ملاک می باشد)

۳- **قیمت اسناد و نحوه واریز وجه :** مبلغ ۱/۰۰۰/۰۰۰ ریال به حساب درآمد شهرداری رشت نزد بانک ملی به شماره حساب ۰۱۰۵۵۴۴۵۸۴۰۰۶

۴- **مهلت و محل تحویل پیشنهاد قیمت :** حداکثر زمان تحویل اسناد مورخ ۱۴۰۳/۰۲/۲۷ می باشد (تحویل پیشنهاد فقط از طریق سامانه ستاد ملاک عمل است). در ضمن اصل تضمین شرکت در مناقصه (پاکت الف) باید قبل از زمان تحویل پیشنهاد قیمت الکترونیکی، به صورت حضوری تحویل دبیرخانه سازمان عمران و بازآفرینی فضاهای شهری واقع در میدان شهدای گمنام ، ابتدای بلوار شهید افتخاری ، کوچه طالقانی گردد. (در صورت تغییر زمان، آخرین اطلاعات منتشر شده در سامانه ستاد معتبر است)

۵- **تضمین شرکت در مناقصه:** بر اساس آیین نامه تضمین معاملات دولتی به شماره ۱۲۳۴۰۲مورخ ۱۳۹۴/۹/۲۲ به شرح زیر :
مبلغ تضمین شرکت در مناقصه به مبلغ ۷/۷۱۶/۸۵۴/۶۳۷ ریال (هفت میلیارد و هفتصد و شانزده میلیون و هشتصد و پنجاه و چهار هزار و ششصد و سی و هفت ریال)
الف) اصل فیش واریزی به حساب شهرداری رشت به شماره ۰۱۰۵۵۴۴۶۰۳۰۰۴ نزد بانک ملی
ب) ضمانتنامه بانکی به نفع شهرداری رشت به شناسه ملی ۱۴۰۰۲۰۸۸۶۹۲

۶- شرایط : داشتن پروانه صلاحیت شرکتهای خدماتی از وزارت کار ، تعاون و رفاه اجتماعی و همچنین گواهینامه ایمنی .

۷- **مدت اعتبار پیشنهاد مناقصه:** مدت اعتبار پیشنهادها حداقل ۳ماه پس از تاریخ ابلاغ برنده مناقصه و ۳ ماه نیز قابل تمدید می باشد.

۸- ساعت روز و محل قرائت پیشنهادها : ساعت ۱۱ صبح روز شنبه مورخ ۱۴۰۳/۰۲/۲۹
ضمناً زمان دقیق بر اساس آخرین اطلاعات تعیین شده در سامانه ستاد معتبر است .

نوبت اول: ۱۴۰۳/۲/۱۲ **نوبت دوم:** ۱۴۰۳/۲/۱۶

سازمان عمران و بازآفرینی فضاهای شهری شهرداری رشت

دیوار

سازمان غذا و دارو خبر داد

نگرانی برای تامین «وارفارین» وجود ندارد

روابط عمومی سازمان غذا و دارو از توزیع محموله‌های بزرگ وارفارین برای بیماران قلبی در شرکت‌های پخش و داروخانه‌های منتخب سراسر کشور خبر داد.
به گزارش سازمان غذا و دارو، طی دو ماه و نیم گذشته توزیع وارفارین چند برابر شده است و بیماران قلبی اطمینان داشته باشند که این دارو به مقدار بیش از نیاز وارد کشور شده و هیچ نگرانی برای تامین دارو وجود ندارد.
بر اساس این گزارش، در روزهای اخیر نیز محموله‌های بزرگ از وارفارین به مراکز توزیع دارو و داروخانه‌ها توزیع شده است؛ بنابراین موجودی مناسبی از این دارو وجود دارد و با پلن معاونت‌های غذا داروی سراسر کشور در داروخانه‌های منتخب دپوی مناسبی از این دارو موجود است.
این گزارش خاطرنشان کرد: وارفارین در داروخانه‌های مشخصی عرضه می‌شود و مردم می‌توانند از طریق سامانه ۱۹۰، اپلیکیشن تیتک و یا درگاه(اینجا) با وارد کردن نام دارو، وارفارین را نزدیک‌ترین داروخانه تهیه کنند.
وارفارین دارویی ست که به عنوان رقیق کننده یا ضد انعقاد شناخته شده و و در مواردی که احتمال ترومبوز یا آمبولی عروقی بالا است مانند پس از جراحی قلب باز و سکته مغزی مصرف می‌شود.

معاون سازمان مدیریت بحران کشور مطرح کرد

آخرین وضعیت مناطق سیل‌زده

معاون سازمان مدیریت بحران کشور با تشریح آخرین وضعیت مناطق سیل‌زده، گفت: ستادهای بحران تشکیل شده و تمام نیروهای امدادی اعم از هلال احمر، راهداری و پلیس طی دو روز آتی در آمادگی کامل هستند.
حسین ظفری افزود: شب گذشته بارش‌های زیادی را در مناطق غربی و جنوبی کشور داشتیم. در شهر دزفول در استان خوزستان بارش زیادی را شاهد بودیم بطوریکه به حدود ۱۲۷ میلیمتر رسیده است. همچنین خسارت‌های جدی به راههای عشایری در مناطقی از استانهای ایلام، خوزستان و چهارمحال و بختیاری وارد شد.
معاون سازمان مدیریت بحران کشور با بیان اینکه تلفات دامی هم در بخشی از مناطق داشتیم، اضافه کرد: گزارشی از خسارت جانی در نقاط مختلف به ما نرسیده است اما در حال ارزیابی هستیم.
ظفری با تاکید بر اینکه راههای اصلی در مناطق سیل‌زده باز است، افزود: برق شهر معمولان وصل شده و فعلا مشکلی ندارد. امروز هم آماده باش کاملی را به استان‌های شمالی، غربی و شمال شرق کشور دادیم.
معاون سازمان مدیریت بحران کشور ادامه داد: در بخشی از مناطق خوزستان مانند اهواز و بندر امام، آب گرفتگی داشتیم. اطراف و حاشیه شهر ایلام نیز برخی خانه‌ها دچار آب گرفتگی شدند که اهالی این مناطق به جای امن منتقل شدند. در استان‌های ایلام، خراسان جنوبی و چهارمحال و بختیاری هم افرادی که در محاصره سیلاب بودند با کمک نیروهای امدادی به نقاط امن منتقل شدند و مشکل خاصی در آن مناطق وجود ندارد.

ظفری با اشاره به سرکشی خود به اطراف تهران با توجه به بارش‌ها گفت: تمام نیروهای امدادی اعم از هلال احمر، راهداری و پلیس در آمادگی کامل هستند و فردا هم به طور کامل آماده هستند؛ سرکشی‌ها انجام شده و ستادهای بحران تشکیل شده است.
وی خاطرنشان کرد: شب گذشته در چهار محال و بختیاری، ستاد بحران با حضور استاندار تشکیل شد و تصمیمات خوبی آنجا گرفته شده است. امیدواریم طی دو روز آتی بتوانیم با ایمنی کامل، فضا را مدیریت کنیم.

استاندار تهران خبر داد

لزوم تطبیق طرح با شرایط امروز جمعیتی

استاندار تهران با اشاره به نام شهرستانهای غربی و جنوب شرقی استان تهران، جزئیات و ملاک‌های مورد مطالعه برای تقسیم استان‌های غربی و شرقی تهران را تشریح کرد.
علیرضا فخاری، در تشریح موضوع تشکیل دو استان غربی و شرقی تهران گفت: دو منطقه در این طرح وجود دارد که در غرب شهریار، ملارد، بهارستان و پرند شهرهای این بخش و در حوزه جنوب شرقی نیز ورامین، پاکدشت، پیشوا و قرچک جزو محدوده‌هایی است که این ۴ شهرستان مشمول طرح جداسازی می‌شوند.

تطبیق طرح تقسیم استانهای غربی و شرقی تهران با شرایط امروز جمعیتی

وی افزود: مطالعات این طرح مدت زیادی است آغاز شده و باید با شرایط امروز جمعیتی طرح را منطبق کنیم. براساس سرشماری هوایی که از گذشته داریم در غرب استان تهران نزدیک به ۳ میلیون نفر جمعیت داریم و در جنوب شرقی استان هم یک میلیون و ۲۰۰ هزار نفر جمعیت داریم، لذا به لحاظ گسترش جمعیت باید ملاحظاتی را در نظر بگیریم.

مباحث اقلیمی و جمعیتی باید به لحاظ ترکیب دارای منطق باشد

استاندار تهران ادامه داد: ملاحظات سرزمینی، جمعیتی و جغرافیایی هر دو منطقه و چگونگی تأمین زیرساخت‌ها بسیار مهم است. بی تردید تقسیم و تفکیک زیرساخت‌ها اهمیت بسیار زیادی دارد و قطعا باید مطالعات میزان خدماتی که مردم باید در هر دو استان بگیرند، کامل شود. باید مباحث اقلیمی و جمعیتی هم به لحاظ ترکیب دارای منطق باشد.فخاری تأکید کرد: ترکیب بندی جمعیتی در بخش غربی استان تقریبا با عدم تجانس همراه است و در بخش جنوب شرقی دارای تجانس است و به لحاظ گویش و سایر مولفه‌هایی که تاثیرگذار است همانند مولفه‌های اجتماعی، ممکن است در نقاطی ناهمگونی و در جاهایی همگونی داشته باشیم.
وی با بیان اینکه باید همه مولفه‌ها در مطالعات به خوبی دیده شود، اظهار کرد: نکته مهم این موضوع است که باید تصمیمات موجب آسایش و آرامش مردم باشد و تقسیمات باید به گونه‌ای باشد که در نتیجه مردم در رفاه نسبی با ایجاد تعادل در تأمین نیازمندیها و رفع مطالبات قرار بگیرند.استاندار تهران افزود: بنابراین تقسیم مدیریتی که هدف اجرای این طرح است و از این طریق نظام مدیریت را مقداری کوچک تر می کند، باید قابلیت دسترسی داشته باشد، همچنین باید به لحاظ ماهیتی و یک امر الزامی محقق شود و اگر این موارد محقق شد در امر تقسیمات موفق هستیم.

در اکران مردمی «روز مات» مطرح شد

تمام آنچه می‌خواستم روی پرده است

خریدار نمایش ویژه فیلم سینمایی «روز مات» به کارگردانی محمود نوری در پردیس سینمایی چارسو برگزار شد.

به نقل از روابط عمومی گروه «هنروتجربه»، آئین رونمایی و نمایش ویژه فیلم سینمایی «روز مات» به کارگردانی محمود نوری و تهیه‌کنندگی محسن علی‌اکبری توسط گروه سینمایی «هنروتجربه» و با حضور سازندگان اثر، هنرمندان و اهالی رسانه در پردیس سینمایی چارسو برگزار شد. این فیلم با نگاهی از دریچه زبان و فرهنگ به یک روز از زندگی یک زوج ایرانی که درگیر مساله مهاجرت هستند، پرداخته است.

محسن علی‌اکبری تهیه‌کننده فیلم «روز مات» ضمن تشکر از مخاطبان و خوش‌آمدگویی گفت: از این که با یک کارگردان جوان به نام محمود نوری کار کرده‌ام و از این که جوانان ما خوش فکر هستند و همه دنیا را در همه زمینه‌ها مخصوصاً در بحث هنر تحت تأثیر قرار می‌دهند، افتخار می‌کنم.

حضور این جوانان و این که مسیر توسط آنها ادامه خواهد یافت به خصوص به کسانی مانند من که دیگر ریش سفید کرده‌ایم، قوت قلب می‌دهد. با نگاهی که این جوانان خوب کشور دارند امیدوارم سینمای ما روز به روز بهتر شود و خدا را شکر آنچه که ما می‌بینیم حال چه در «هنروتجربه» باشد و چه در سینمای بدنه این است که همه جوانان فیلم‌های درخشانی ارائه کرده‌اند که یکی از آنها آقای محمود نوری است.

محمود نوری کارگردان «روز مات» با اشاره به اینکه این تجربه حاصل یک اعتماد ویژه و همین طور یک تعهد حرفه‌ای است، گفت: ایده اولیه این فیلم بیشتر از درگیری ذهنی خودم با مساله زبان و این که ما صرفاً با کلمات سر و کار نداریم و در واقع با ذهنیت و تأثیر زبان بر آن نیز روبه‌رو هستیم شکل گرفت. اینکه زبان می‌تواند سمبل خوبی باشد برای آنکه اختلافات فکری را که در جامعه وجود دارد به شکل نمادین در یک داستان خانوادگی نشان دهیم. در تجربه‌ای که به تماشا می‌نشینید زبان تبدیل به المانی می‌شود برای اینکه سعی کنیم بخشی از ماجرایی را که در جامعه ما می‌گذرد، درک کنیم.

اگر اعتماد دوستانی که در کار ایفای نقش کردند نبود این تجربه رخ نمی‌داد. این تجربه حاصل یک اعتماد ویژه همینطور یک تعهد حرفه‌ای بود و امیدوارم که این اعتماد هدر نرفته باشد.

وی با اشاره به چگونگی روند همکاری با محسن علی اکبری تهیه‌کننده فیلم گفت: آقای علی‌اکبری وقتی در جریان کار قرار گرفت و پذیرفت که همراه کار شوند از هیچ کمکی فروگذار نکرد و در واقع حمایت کامل داشت. او کوچک‌ترین دخالتی در کار من انجام نداد و تمام آنچه که می‌خواستم اجرا شد و تمام آنچه می‌خواستم در حال حاضر روی پرده است.

حامد ابافت بازیگر اصلی نقش مرد فیلم نیز گفت: خیلی خوشحالم بعد از مدت زمان طولانی که منتظر اکران بودیم بالاخره موعد اکران رسید و سرانجام می‌توانیم روی این پرده بزرگ فیلم را در کنار شما ببینیم و لذت ببریم.

فیلم سینمایی «روز مات» از ۱۲ اردیبهشت اکران خود را آغاز کرده است.

تصویر

تلویزیون درام ورزشی می‌سازد

مدیر گروه طنز سیمافیلم با اشاره به کمدی‌های جدید تلویزیون به تولید یک درام ورزشی درباره هندبال اشاره کرد.

مسعود کریمی خضرا مدیر گروه طنز سیمافیلم درباره سریال های جدید این گروه در تلویزیون بیان کرد: سریالی داریم که این روزها در حال نگارش است؛ یک درام ورزشی با مایه های طنز که به ورزش هندبال پرداخته و برادران هاشمی این سریال را به صورت مشترک می نویسند.

وی اضافه کرد: هادی عامل هاشمی، هدایت عامل هاشمی و علی عامل هاشمی نویسنده کار هستند که در آن به ایفای نقش هم می پردازند. هنوز درباره ترکیب تیم تولید و کارگردان صحبتی نشده است و جلوتر که برویم درباره آن تصمیم گیری می کنیم.

کریمی خضرا با اشاره به تولید یک سریال نوستالژیک تصریح کرد: سریالی هم داریم که برگرفته از یکی از آثار موفق دهه ۷۰ تلویزیون است. فضای این سریال در دهه ۶۰ می گذرد و قصه این سریال هم در دهه ۶۰ نوشته شده است و به دوران قبل از جنگ، آغاز و پایان جنگ می پردازد.

نویسنده این مجموعه مصطفی زندی است و سوژه جذابی دارد که جزییات آن را بعداً بیشتر توضیح می دهیم.

وی درباره سریال «بدل» نیز بیان کرد: به زودی سریال «بدل» به آنتن می رسد که این مجموعه هم سوژه خوبی دارد. علی مسعودی کارگردان این سریال هم به تجربه ثابت کرده است که نزد مردم محبوبیت دارد.

مدیر گروه طنز سیمافیلم درباره اینکه چرا کمدی ها کمتر به آنتن می رسند، بیان کرد: حجم کمدی هایی که به آنتن تلویزیون می رسد تابعی از تایید اداره کل فیلمنامه سازمان است و سیمافیلم فقط ارگان تولید این فیلمنامه ها است. البته سریال هایی هم داریم که با مجوز خود رییس سازمان صداوسیما جلو می رود. هدایت و نظارت این آثار هم با اداره کل فیلمنامه است.

وی اضافه کرد: برای حجم آثار مرتبط با کمدی باید تایید اداره کل فیلمنامه را در نظر گرفت که البته شانه به شانه سیمافیلم فعالیت دارند؛ این اداره کل از حیث متن و سیمافیلم از حیث تولید.

مدیرعامل شرکت فولاد مبارکه خبر داد:

فولاد مبارکه بزرگترین صادرکننده غیرنفتی و اولین صادرکننده در زنجیره صنایع معدنی در سال ۱۴۰۲

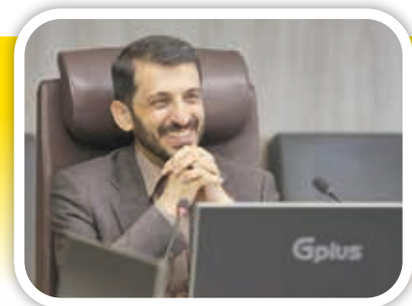

مدیرعامل شرکت فولاد مبارکه گفت: فولاد مبارکه با صادرات ۱.۴ میلیون تن محصولات فولادی به ارزش بیش از ۷۰۰ میلیون دلار، عنوان بزرگ‌ترین صادرکننده غیرنفتی-پتروشیمی کشور را به خود تخصیص داد. این در حالی است که در صورت تجمیع میزان صادرات صورت گرفته در گروه فولادمبارکه، این گروه در میان صادرکنندگان نفتی و غیرنفتی کشور، رتبه دوم را کسب خواهد کرد.

به گزارش خبرنگار فولاد، گمرک ایران آمار عملکرد ۱۰۰ صادرکننده اول کشور در حوزه تجارت خارجی را در سال ۱۴۰۲ اعلام کرد. از مجموع صادرات غیر نفتی کشور در سال گذشته، بالغ بر ۱۳۶ میلیون تن به ارزش بیش از ۴۹ میلیارد دلار صادرات غیرنفتی انجام شده است که از این میزان، ۶۹ میلیون و ۷۳۹ هزار تن به ارزش ۲۸ میلیارد و ۹۵۵ میلیون دلار توسط ۱۰۰ صادرکننده برتر انجام گرفته است. این میزان صادرات توسط ۱۰۰ صادرکننده برتر، بیانگر افت ۱.۴۷ درصدی از نظر وزن و افت ۱۸.۹ درصدی از نظر ارزش دلاری نسبت به سال ۱۴۰۱ است. با این حال فولاد مبارکه توانسته است در سال ۱۴۰۲ هم از نظر وزنی و هم از نظر ارزش دلاری، رشد قابل توجهی نسبت به سال ۱۴۰۱ داشته باشد.

نکته حائز اهمیت در رشد صادرات محصولات فولاد مبارکه، افزایش هم‌زمان وزن و ارزش دلاری صادرات است.

محمدیاسر طیب‌نیا، مدیرعامل شرکت فولاد مبارکه در رابطه با میزان صادرات این شرکت در سال ۱۴۰۲ گفت: شرکت فولاد مبارکه اصفهان با تغییر رویکرد در حوزه فروش و بازاریابی و حضور موثر در بازارهای جدید توانست ضمن تامین نیاز مصرف کنندگان داخلی در سال ۱۴۰۲ بالغ بر یک میلیون و ۴۰۹ هزار تن محصولات فولادی به ارزش بیش از ۷۰۷ میلیون دلار صادر کرده که از نظر وزنی ۱۶.۶۱ درصد و از نظر دلاری ۱۴.۶۸ درصد نسبت به مدت مشابه در سال ۱۴۰۱ رشد داشته است و این رشد صادرات در شرایطی رقم خورده است که در سال ۱۴۰۲ با محدودیت‌های شدیدی در حوزه برق و گاز مواجه بودیم.

طیب‌نیا افزود: نکته حائز اهمیت در رشد صادرات محصولات فولاد مبارکه، افزایش هم‌زمان وزن و ارزش دلاری صادرات است. این مسئله بیانگر نگاه ویژه فولاد مبارکه برای گذر از خام‌فروشی و صادرات محصولات با ارزش افزوده بالاتر است. مدیرعامل شرکت فولاد مبارکه تصریح کرد: فولاد مبارکه با کسب سهم ۱.۴۳ درصدی ارزش دلاری صادرات در بین کل صادرکنندگان در جایگاه پنجم قرار گرفته است و این در شرایطی است که رتبه اول به شرکت ملی گاز و سه رتبه دیگر به شرکت‌های حوزه پتروشیمی باز می‌گردد و این مهم، اهمیت رتبه فولاد مبارکه را به عنوان بزرگ‌ترین صادرکننده غیرنفتی و پتروشیمی دو چندان می‌کند. طیب‌نیا با اشاره به جزئیات صادرات محصولات فولاد مبارکه گفت: فولاد مبارکه بزرگترین تولیدکننده محصولات تخت در منطقه منا به شمار می‌رود و ۸۴ درصد تولیدات ما در سال ۲۰۲۳ راهی بازارهای داخلی و ۱۶ درصد راهی بازار صادراتی شده است.

طیب‌نیا افزود: البته در بخش صادرات چالش‌هایی نیز وجود دارد که امیدواریم در سال‌های آتی رفع شود. نخست آن که برای فروش و ارائه محصولات متنوع به بازار جهانی محدودیت داریم. همچنین چالش اصلی صادرات در شرایط کنونی کشور عدم امکان برنامه‌ریزی بلندمدت با توجه به باثبات نبودن پیش‌بینی‌ها بر شرایط ارزی و تغییرات احتمالی قوانین و تعرفه‌ها و معافیت‌های صادراتی و ... است. به عنوان نمونه حذف معافیت‌های مالیاتی صادرات به واسطه محدودیت گذاشتن بر سقف معافیت‌ها در قانون بودجه سال جاری از مواردی است که با توجه به الزام به عرضه ارز با قیمت نیما توجیه صادرات را برای بسیاری شرکت‌ها از بین خواهد برد.

همچنین زیرساخت‌های کشور برای صادرات باید تقویت شود؛ در بخش لجستیک و حمل و نقل نیاز به بهبود داریم، اسکله‌ها در بنادر باید تقویت شود تا بتوانیم محصولات را با تناژهای بیشتر صادر کنیم.

نمایش فیلم تئاتر «عروسی خون» در سینماتک خانه هنرمندان ایران

فیلم تئاتر «عروسی خون» به کارگردانی کارلوس سائورا در سینماتک خانه هنرمندان ایران به نمایش درمی‌آید و مورد نقد و بررسی قرار می‌گیرد.

دهمین برنامه از سلسله جلسات نمایش فیلم تئاترهای شاخص با همکاری مشترک انجمن صنفی منتقدان، نویسندگان و پژوهشگران خانه تئاتر و سینماتک خانه هنرمندان ایران به نمایش فیلم تئاتر «عروسی خون» اختصاص دارد.

فیلم تئاتر «عروسی خون» (محصول ۱۹۸۱ اسپانیا/ ۶۷ دقیقه) به کارگردانی کارلوس سائورا بر مبنای نمایشنامه‌ای نوشته فدریکو گارسیا لورکا چهارشنبه ۱۹ اردیبهشت ۱۴۰۳ ساعت ۱۷ در سینماتک خانه هنرمندان ایران به نمایش درمی‌آید.

پس از نمایش این فیلم تئاتر نشست نقد و بررسی آن با حضور عباس غفاری (میزبان) و محمودرضا حبیبی (منتقد تئاتر) برگزار می‌شود.

در رابطه با خلاصه داستان این نمایش آمده است: «در استودیوی رقص «آنتونیو گادس» (گادس)، اعضای گروه در حال گریم و آماده شدن برای اجرای برنامه هستند.

پس از آنکه گادس به‌عنوان رقصنده اصلی و طراح رقص توضیحاتی به اعضا می‌دهد، اجرای «عروسی خون» آغاز می‌شود: لئوناردو (گادس) دل‌باخته زنی (هویوس) در آستانه ازدواج است. پس از یک صحنه پُرتنش در مراسم عروسی، همه متوجه می‌شوند که عروس نیز دل‌باخته لئوناردو است. عروس و داماد (خیمه‌نز) سوار بر اسب مراسم را ترک می‌کنند و لئوناردو نیز آنان را تعقیب می‌کند. ۲ مرد در نزاعی خونین، با چاقو یکدیگر را از پا در می‌آورند و عروس تنها و مغموم کنار ۲ جسد می‌گرید.»

سائورا پس از ساختن چند فیلم متأثر از اینگمار برگمان، با «عروسی خون» به دوره جدید و پویای فیلمسازی‌اش گام می‌گذارد. حاصل کار، فیلمی خاص است که بدون تردید یکی از بهترین آثار سینمای اسپانیا در دهه ۱۹۸۰ است.

ایده ساخت یک نمایشنامه مشهور فولکلوریک در سالنی خالی از تماشاگر از سوی گادس و تبدیل شدن آن به مایه و داستان اصلی سائورا، از آن رویکردهای درخشان و جریان‌ساز پست‌مدرنیستی است که دنیای متن و بیرون از متن را با هم درمی‌آمیزد.

به‌رغم بومی بودنِ دست‌مایه و حتی اجرا که درک جزییات رقص‌ها و موسیقی آیینی فلامنکو را تنها برای اسپانیایی‌ها ممکن می‌کند، فیلم از چنان زبان نمایشی برخوردار است که هر تماشاگری را با خود همراه می‌کند. کارِ سائورا، از سوی دیگر، تنها ضبط و عرضه این باله‌های باشکوه نیست بلکه او با دوربینش، تأویلی از «عروسی خون» ارایه می‌دهد. با «عروسی خون»، سائورا ژانر موزیکال را وارد عرصه‌ای تازه و غیر آمریکایی می‌کند.

قاب

رشیدپور همچنان دنبال جایی برای انتشار «ساعت صفر» است

رشیدپور که مدتی است به دنبال انتشار «ساعت صفر» است، به تازگی در حال مذاکره با سه پلتفرم است.

طبق پیگیری از برخی فعالان شبکه نمایش خانگی، رشیدپور همزمان در حال رایزنی با پلتفرم‌های مختلف بوده است و احتمالا به زودی یکی از این سه پلتفرم در حال مذاکره به عنوان پلتفرم پخش برنامه ساعت صفر مشخص خواهد شد. رضا رشیدپور که این روزها به دنبال مقدمات پخش «ساعت صفر» برای پخش از یکی از پلتفرم‌هاست، به گفته خودش برای دریافت مجوز این برنامه با ۱۲ مدیر فرهنگی مواجهه داشته است. این مجری اخیرا هم با حاشیه‌ای از جنس اعلام خبر فوتش درگیر شد اما واقعیت ماجرا از این قرار بوده که این حاشیه مربوط به سکانسی از فیلم «سال گربه» بوده.

به گفته‌ی رشیدپور «ساعت صفر» یک برنامه گفت‌وگو محور با فضای متفاوت از «دید در شب»، «عبور شیشه‌ای» و «شب شیشه‌ای» است. موضوع همان است، یعنی گفت‌وگو، اما نوع گفت‌وگو و نتایج آن با «دید در شب» متفاوت خواهد بود. نگاه این برنامه به حوزه بین‌الملل اختصاص دارد و اولین بار است که ما در حوزه فرهنگی، هنری و اجتماعی قصد داریم مهمان‌هایی غیر از جغرافیای ایران داشته باشیم.

این برنامه حکایت از آن دارد که او در کنار هنرمندان ایرانی، سراغ هنرمندان مطرح خارجی مثل ابراهیم تاتلیس هم رفته و با آنها به گفت‌وگو پرداخته است.

رضا رشیدپور قرار بود پس از مدت‌ها دوری از قاب تلویزیون با اجرای یک مسابقه به آنتن صداوسیما بازگردد اما به دنبال حاشیه‌های پیش‌آمده پیرامون بازگشت او و محمدرضا گلزار به تلویزیون و انتقاد و خط و نشان کشیدن برخی مجریان فعال روی آنتن، رشیدپور با انتشار ویدئویی از اجرای این مسابقه انصراف داد. در پی این اتفاق، خط و نشان‌ها تمام شد اما برنامه‌های گلزار و رشیدپور هم پخش نشدند. هرچند پس از مدتی محمدرضا گلزار با «پانتولیگ» به تلویزیون بازگشت ولی از بازگشت رشیدپور همچنان خبری نبود.

این مجری باسابقه تلویزیون که اجرای برنامه‌های گفت‌وگومحور قابل توجهی همچون «شب شیشه‌ای» و «مثلث شیشه‌ای» را در ساختار هاردتاک برای تلویزیون برعهده داشت، پیش از انصراف از اجرای برنامه در تلویزیون، قرار بود اجرای سری جدید مسابقه «سیم آخر» در شبکه سه سیما را بر عهده بگیرد؛ یک مسابقه اطلاعات عمومی که پخش خود را از سال ۹۹ آغاز کرد و پس از سه فصل، در اسفند سال ۱۴۰۰ به پایان رسید.

پیام تسلیت وزیر فرهنگ و ارشاد اسلامی

برای هنرمندی که سینه‌اش لبریز از زلالی مذهب و عشق بود

وزیر فرهنگ و ارشاد اسلامی در پیامی درگذشت حاج عیسی قلی‌پور از بزرگان عرصه موسیقی را تسلیت گفت.

به نقل از روابط عمومی وزارت فرهنگ و ارشاد اسلامی، محمدمهدی اسماعیلی وزیر فرهنگ و ارشاد اسلامی در پیامی درگذشت حاج عیسی قلی‌پور معروف به عیسی بخشی از بزرگان عرصه موسیقی را تسلیت گفت. در متن پیام محمدمهدی اسماعیلی آمده است:

«بسم الله الرحمن الرحیم

در نهایت تأسف و تأثر خبر درگذشت زنده یاد از بزرگان موسیقی در خراسان شمالی را دریافت نمودم.

شادروان حاج عیسی قلی پور که نشان درجه یک هنری از وزارت فرهنگ و ارشاد اسلامی جمهوری اسلامی ایران در پرونده داشت، سینه‌اش لبریز از روایات، حکایات و اشعاری بود که زلالی مذهب، عشق، عرفان، حماسه و احساس را تجلی می‌بخشید.

دیدار با این هنرمند فقید و شنیدن هنر روح بخش او از به یادماندنی ترین خاطرات اینجانب در سفر به خراسان شمالی است.

اینجانب ضمن نکوداشت نام و یاد این هنرمند فقید، ضایعه درگذشت ایشان را به جامعه هنری ایران اسلامی، هنرمندان خراسان شمالی، خانواده آن مرحوم تسلیت عرض نموده و غفران و رحمت الهی را برای او از درگاه خداوند رحمان مسئلت می‌نمایم.»

روابط عمومی رسانه ملی اعلام کرد

شبکه خبر دو هک نشده است

روابط عمومی سازمان صداوسیما اعلام کرد که شبکه خبر دو هک نشده و هیچ صوت خارجی به سیگنال دریافتی از استان فارس اضافه نشده است.

به نقل از پایگاه اطلاع رسانی صداوسیمای جمهوری اسلامی ایران، روابط عمومی سازمان صدا و سیما اعلام کرد صوتی که در زمان پخش زنده برنامه بزرگداشت شهدا در فسا از شبکه خبر دو پخش شده مربوط به یکی از بخش‌های این بزرگداشت بوده است و هیچ صوت خارجی به سیگنال دریافتی از استان فارس اضافه نشده است.

این بخش با عناوین یکی از شبکه‌های فارسی زبان خارجی شروع شده بوده و این نوع شروع برای عده‌ای از مخاطبان این شبهه را به وجود آورده که شبکه خبر دو هک شده است.

احمدرضا درویش امسال «کندو» را کلید می‌زند؟

مهدی فرجی تهیه کننده سریال «کندو» اظهار امیدواری کرد که این سریال امسال به تولید برسد.

مهدی فرجی تهیه کننده تلویزیون که اخیراً فصل پنجم سریال «نون.خ» را به تولید رساند درباره اینکه چه سریال جدیدی در دست دارد بیان کرد: در حال حاضر سریال «کندو» به کارگردانی احمدرضا درویش را دنبال می کنیم و پیش می بریم.

وی اضافه کرد: فیلمنامه این سریال نوشته شده و آماده است و این روزها توافقاتی برای تأمین منابع مالی سریال در حال انجام است که سازمان صداوسیما بخشی از ماجراست و همچنین استانداری سیستان و بلوچستان نیز بخشی دیگر از این مساله را بر عهده دارد.

تهیه کننده «کندو» درباره زمان تولید این سریال عنوان کرد: با پیشرفت این توافقات امیدواریم امسال این سریال به مرحله تولید برسد. وی در پایان از ساخت یک سریال در شبکه نمایش خانگی خبر داد که خبرها و جزئیات بیشتر آن را به آینده موکول کرد.

سال گذشته علی دارابی قائم‌مقام وزیر میراث فرهنگی درباره ساخت سریالی که قرار است وزارت میراث فرهنگی روی آن سرمایه گذاری کند، به مهر گفته بود: «یکی از سریال‌هایی که قرار است ساخته شود سریال «کندو» به نویسندگی و کارگردانی احمدرضا درویش و تهیه کنندگی مهدی فرجی است.

اولین حکم انضباطی دوئل پرسپولیس – سپاهان صادر شد

نقره‌داغ پیرمرد جنجالی

خریدار کمیته انضباطی فدراسیون فوتبال، هوادار خاطی علاقه‌مند به تیم سپاهان را به مدت ۱۰ سال از حضور در کلیه ورزشگاه‌های فوتبال، فوتسال و فوتبال ساحلی محروم کرد.

تیم‌های پرسپولیس تهران و سپاهان اصفهان در آخرین مسابقه هفته بیست‌وپنجم لیگ برتر فوتبال ایران به مصاف هم رفتند که با وجود آنکه ورزشگاه آزادی میزبان بیش از ۴۰ هزار تماشاگر بود، علاقه‌مندان به دو تیم فوتبالِ جذابی را نظاره‌گر نبودند و بار فنی مسابقه بالا نبود. حساسیت بالای مسابقه به کیفیت فنی آن ضربه زده بود اما با این وجود، بار اتفاقات حاشیه‌ای و جنجالی این مسابقه بسیار بالا بود و همچنان هم تنش‌های میان دو باشگاه پرطرفدار فوتبال ایران ادامه دارد.

هواداران پرسپولیس پیش از آنکه مسابقه آغاز شود و در جریان بازی، بارها علیه چند بازیکن سپاهان شعار دادند و در طرف مقابل هم، هواداران سپاهان ادبیات تندی را علیه تیم رقیب به کار بردند و موهن‌ترین رفتار را یکی از هواداران سال‌خورده سپاهان داشت؛ جایی که او در مصاحبه با ادبیاتی زننده درباره زنان علاقه‌مند به تیم پرسپولیس حاضر در ورزشگاه آزادی صحبت کرد و صحبت‌های جنجالی و موهن او به صورت در فضای مجازی دست‌به‌دست شد و چهره‌های مختلف نسبت به اظهارات او واکنش نشان دادند. ضمن آنکه درگیری به سکوهای هواداران زن هم کشیده شد و در این بین چند هوادار علاقه‌مند به تیم پرسپولیس هم دچار آسیب‌دیدگی شدند.

مسئولان دو باشگاه با جمع‌آوری اسناد و مدارک درباره حواشی ایجاد شده در نبرد پرسپولیس و سپاهان، علیه یکدیگر شکایت کردند و با توجه به اتفاقات جنجالی رخ داده در نبرد پرسپولیس و سپاهان، کمیته انضباطی هم وارد عمل شد و هم نمایندگان باشگاه‌ها را فرا خواند و هم سپس به سراغ احضار چهره‌های رسانه‌ای دو تیم رفت. بعد از بررسی‌های اولیه، نخستین حکم انضباطی مرتبط با تقابل جنجالی پرسپولیس و سپاهان صادر شد و کمیته انضباطی جریمه سنگینی را برای هوادار جنجالی سپاهان در نظر گرفت.

۱۰ سال محرومیت از حضور در ورزشگاه!

کمیته انضباطی فدراسیون فوتبال در واکنش به اظهارات زننده یکی از هواداران سپاهان حکم خود را صادر کرد که در حکم صادره در این‌باره آمده است: «درباره گزارش ابرازی علیه هوادار منتسب به باشگاه سپاهان اصفهان مبنی بر ارتکاب رفتار توهین آمیز در ورزشگاه آزادی در جریان مسابقه دو تیم پرسپولیس و سپاهان در مورخ ۱۴۰۳/۲/۱۲ از سری رقابت‌های لیگ برتر کشور، با توجه به مجموع اوراق و محتویات پرونده و با عنایت به مفاد مطالب عنوان شده از سوی هوادار موضوع گزارش که در جریان تحقیقات هویت نامبرده نصرالله گرگزن مشخص شده است و اظهارات وی از مصادیق هتک حرمت و توهین محسوب می شود، بنابراین مستند به مواد ۶۰ و ۷۱ مقررات انضباطی نامبرده به مدت ۱۰ سال از ورود به کلیه ورزشگاههای فوتبال، فوتسال و فوتبال ساحلی کشور محروم خواهد بود».

پرونده برای رسیدگی به سایر تخلفات مفتوح است!

هوادار جنجالی سپاهان در شرایطی می‌تواند براساس ماده ۸۹، طی ۷ روز آینده نسبت به رأی صادره شکایت کند و آن را به کمیته استیناف ببرد که با توجه به حواشی ایجاد شده، بعید به نظر می‌رسد رأی صادره تعدیل پیدا کند.

نکته مهم اینکه در بخش پایانی حکم صادره از سوی کمیته انضباطی آمده است: «ضمنا پرونده جهت رسیدگی به تخلفات سایر اشخاص اعم از حقیقی و حقوقی مفتوح خواهد بود». با این اوصاف به نظر می‌رسد که بعد از اعلام محرومیت طولانی‌مدت برای هوادار خبرساز سپاهان، باید چشم‌انتظار صدور سایر احکام انضباطی هم بود و باید دید در آرای بعدی، چه جرایمی برای دو باشگاه پرسپولیس و سپاهان و چهره‌های منصوب به این دو باشگاه در نظر گرفته می‌شود.

فوتبال

همین بازیکنان بی‌کیفیت چند هفته دیگر ۵۰ میلیارد تومان می‌خواهند!

کارشناس فوتبال با بیان اینکه کیفیت دیدار های هفته ۲۵ لیگ برتر بسیار ضعیف بود، گفت: اصلا بار فنی وجود نداشت و «افتضاح» بود اما همین بازیکنان بی کیفیت چند هفته دیگر ۵۰ میلیارد تومان می‌خواهند.

تیم‌های فوتبال پرسپولیس و سپاهان چهارشنبه ۱۲ اردیبهشت و در هفته بیست و پنجم لیگ برتر رو در روی هم قرار گرفتند که این بازی در پایان با نتیجه تساوی بدون گل به پایان رسید تا سرخ‌ها فرصت رسیدن به صدر جدول را از دست دهند.

اسماعیل حلالی کارشناس فوتبال در رابطه با این بازی اظهار داشت: یکی از ضعیف‌ترین و بی کیفیت ترین بازی‌ها را شاهد بودیم و اصلاً هیچ بار فنی در این دیدار وجود نداشت. تنها این بازی به این صورت نبود و در دیدار تراکتور و استقلال هم هیچ نکته مثبتی را شاهد نبودیم و کاملاً کِسل کننده و حوصله سر بود. تا ۵ هفته دیگر که مسابقات به اتمام می‌رسد، همین بازیکنانی که با رقم‌های نجومی ۴۰، ۵۰ میلیارد تومان در زمین حضور داشتند خواستار دریافت رقم‌های بیشتری هم از باشگاه‌های خود می‌شوند.

دیدارهای این هفته افتضاح بود

او ادامه داد: باید از بازیکنان پرسید آیا طبق رقم‌هایی که دریافت می کنند، کیفیت هم دارند؟ من از واژه «افتضاح» برای دیدارهای هفته ۲۵ استفاده می کنم. حیف وقت و زمانی و هزینه است که هواداران برای تماشای بازی‌ها به کار بردند.

از لحاظ فنی دیدارها موردی نداشتند که بخواهم به تحلیل آنها بپردازم ولی پرسپولیس اگر به دنبال قهرمانی است نباید به این صورت به مصاف حریفان برود. من که در بازی با سپاهان هیچ حمله‌ای را از بازیکنان پرسپولیس تماشا نکردم.

اگر همین طور پیش رود پرسپولیس قهرمان نمی‌شود

پیشکسوت پرسپولیس در رابطه با دیدار این تیم با نساجی تصریح کرد: نساجی، با پیروزی خارج از خانه برابر ذوب آهن روحیه بسیار بالایی دارد و با توجه به اینکه این تیم برای فرار از منطقه سقوط باید از دیدارهای باقی مانده خود نهایت امتیازات را کسب کنند، پرسپولیس در ورزشگاه شهید وطنی کار سختی دارد. اگر نمایشی که در بازی با سپاهان شاهد بودیم در ادامه مسابقات هم همینطور باشد همین پرسپولیس نمی‌تواند قهرمان شود.

او افزود: اگر بازیکنان در لیگ کیفیت نداشته باشند باعث ضربه خوردن تیم ملی نیز می‌شود و امثال همین نفرات باعث می‌شوند تا ما در مقابل کشورهایی مانند قطر نتیجه را واگذار کنیم. بازیکنان در اصل فوتبال بازی کردن بلد نیستند و حیف پول‌هایی که صرف آنها می‌شود.

مشکل پرسپولیس عدم تمرکز بازیکنان است

حلالی در پایان خاطر نشان کرد: امیدوارم پرسپولیس مثل دیدارهای گذشته خود باز بتواند نمایشِ زیبایی داشته باشد. ما جام حذفی را به شکل کاملاً بچه گانه از دست دادیم تیمی که دو بار از حریف خود جلو بود اما روی عدم تمرکز بازی را واگذار کرد تا یکی از جام‌ها از بین رود. کادر فنی پرسپولیس باید از لحاظ روحی و روانی بازیکنان را آماده این ۵ هفته مهم و حساس کند، تمرکز در تیم از بین رفته و بازیکنان با آرامش در زمین بازی نمی کنند، باید امید در تیم را حفظ شود تا هواداران پرسپولیس خوشحال شوند و قهرمانی از آن این تیم گردد.

به یاد ستاره فرانسوی استقلال

مرور کارنامه مطمئن‌ترین پنالتی‌زنان فصل

خریدار مدافع پرسپولیس توانسته رکورد جالب‌توجهی را در زمینه گلزنی از روی نقطه پنالتی از خود به جای بگذارد.

تیم‌های شرکت‌کننده در بیست‌وسومین دوره لیگ برتر فوتبال ایران توانسته‌اند در فصل جاری حداقل یک‌بار صاحب ضربه پنالتی شوند.

بیشترین پنالتی اعلام شده به سود سرخ‌پوشان پایتخت بوده که پرسپولیسی‌ها در طول ۲۵ هفته اخیر توانسته‌اند ۸ ضربه پنالتی به‌دست آورند و کمترین ضربه پنالتی هم به سود نساجی مازندران اعلام شده که این تیم تنها یک‌بار توانسته صاحب ضربه پنالتی شود. مجموعاً تا پایان هفته بیست‌وپنجم، ۵۵ ضربه پنالتی به سود ۱۶ تیم لیگ برتری اعلام شده که از میان این ۵۵ ضربه، ۴۵ تای آن به گل تبدیل شده و ۱۰ ضربه را یا دروازه‌بانان مهار کرده‌اند و یا ضربات پنالتی در چارچوب دروازه نبوده است.

رکورد ویژه کنعانی‌زادگان

پرسپولیسی‌ها در حالی صاحب بیشترین ضربه پنالتی در طول فصل جاری شده‌اند که ۸ ضربه پنالتی سرخ‌پوشان پایتخت توسط ۳ بازیکن مختلف به سوی دروازه رقبا نواخته شده است. محمدحسین کنعانی‌زادگان که با ۵ گل زده، دومین گلزن برتر پرسپولیس در فصل جاری لیگ برتر محسوب می‌شود، ۴ بار پشت ضربات سرخ‌پوشان در فصل جاری لیگ برتر ایستاده و هر ۴ ضربه پنالتی را به گل تبدیل کرده تا رکورد ویژه‌ای را از آن خود کند. گیورگی گولسیانی هم هر ۳ ضربه پنالتی‌ای که پشت آن در فصل جاری ایستاده، گل کرده و شهاب زاهدی هم تجربه یک‌بار گلزنی از روی نقطه پنالتی را دارد.

یامگا، ستاره‌ای که خاموش شد

کوین یامگا تبحر فوق‌العاده‌ای در گلزنی از روی نقطه پنالتی دارد و در طول ۳ فصل اخیر که او در فوتبال ایران شاغل بود، ستاره فرانسوی بیش از آنکه در جریان بازی بدرخشد، در ضربات پنالتی تبحر خود را نشان می‌دهد. یامگا تا پیش از آنکه مصدومیت دلخراش از ناحیه چشم برای او به وجود آید و از مستطیل سبز کنار برود، ۴ بار پشت ضربات پنالتی برای استقلالی‌ها در فصل جاری ایستاد که هر ۴ ضربه خود را به گل تبدیل کرد که مهم‌ترین آن در داربی دور رفت بود تا یامگا هم در کنار کنعانی‌زادگان رکورد ۴ گل از روی ۴ ضربه پنالتی را داشته باشد.

مهرداد محمدی هم زننده دیگر پنالتی استقلال در فصل جاری بوده که او هم موفق به گلزنی شده تا آبی‌ها هم رکورد ۱۰۰ درصدی در زمینه گلزنی از روی نقطه پنالتی در فصل جاری لیگ برتر داشته باشند.

شهریار، رقیب کنعانی‌زادگان و یامگا

طلایی‌پوشان اصفهانی در فصل جاری ۳ پنالتی‌زن دارند؛ رامین رضاییان، رضا اسدی و شهریار مغانلو. از از میان این ۳ بازیکن، مغانلو بیش از سایرین پنالتی زده و آقای گل لیگ بیست‌وسوم با ثبت ۱۴ گل، ۴ گل خود را از روی نقطه پنالتی به‌ثمر رسانده است؛ آن‌هم در حالی که او ۴ بار در فصل جاری پشت ضربات پنالتی سپاهانی‌ها ایستاده تا رکوردی ۱۰۰ درصدی را به نام خود ثبت کند و هم‌تراز با کنعانی‌زادگان و یامگا باشد. رامین رضاییان هم در تیم سپاهان در فصل جاری لیگ برتر تجربه نواختن یک ضربه پنالتی را دارد که به گل تبدیل شده و رضا اسدی هم تنها ضربه پنالتی‌ای که پشت آن ایستاده، از دست داده است.

طالب، همسایه ستاره پرسپولیس

گیورگی گولسیانی تنها بازیکن لیگ بیست‌وسوم نیست که توانسته ۳ بار پشت ضربه پنالتی بایستد و هر ۳ بار ضربه خود را به گل تبدیل کند. طالب ریکانی، ستاره کهنه‌کار صنعت‌نفت آبادان، در فصل جاری توانسته ۳ بار از روی نقطه پنالتی گل بزند و ۱۰۰ درصد ضربات پنالتی او در چارچوب دروازه رقبا قرار گرفته و به گل تبدیل شده است. پوریا سرآبادانی، کاپیتان شمس‌آذر قزوین هم تجربه ایستادن پشت ۳ ضربه پنالتی را در فصل جاری دارد اما او ۲ بار موفق به گلزنی شده و در جدال با پرسپولیس ضربه پنالتی خود را از دست داد تا نتواند هم‌تراز با گولسیانی و ریکانی قرار گیرد.

فوتبال

رقابتی حیثیتی برای کسب عنوان ارزشمندترین بازیکن فصل

شهریار مغانلو توانسته بیشترین تاثیر را روی شمار گل‌های تیمش در فصل جاری داشته باشد و از این حیث در لیگ بیست‌وسوم رکورددار است.

سپاهان اصفهان هر چند در کورس قهرمانی امیدش به صفر رسیده و از روزهای آرمانی‌اش در ابتدای فصل گرفته اما با این وجود همچنان شاگردان ژوزه موراریس با اختلاف نسبت به سایر رقبا، صاحب عنوان برترین خط حمله لیگ بیست‌وسوم هستند؛ به‌طوری که آن‌ها توانسته‌اند ۴۴ بار دروازه رقبا را باز کنند و نزدیک‌ترین تعقیب‌کننده سپاهانِ موراریس، استقلال است که ۳۴ بار توانسته به رقبا گل بزند. همچنین ۳۳ گل زده در کارنامه پرسپولیس دیده می‌شود و تراکتوری‌ها هم ۳۲ بار موفق شده‌اند دروازه رقبای خود را در فصل جاری لیگ برتر باز کنند. ۴ تیم بالانشین جدول در حالی برای رسیدن به عنوان برترین خط حمله فصل با یکدیگر در حال رقابت هستند که در این میان، تاثیرگذاری بازیکنان روی شمار گل‌های تیم‌شان هم در نوع خود جالب‌توجه است. نگاهی به جدول ارزشمندترین و البته موثرترین بازیکنان فصل نشان می‌دهد که ستاره‌های این جدول از تیم سپاهان هستند و اثری از مهره‌های کلیدی و تاثیرگذار استقلال و پرسپولیس در بین ۵ بازیکن موثر لیگ بیست‌وسوم به چشم نمی‌آید که اتفاق ویژه‌ای محسوب می‌شود.

شهریار مغانلو که در آستانه رسیدن به دومین عنوان آقای گلی پیاپی خود در فوتبال ایران است، در فصل جاری توانسته ۱۴ بار در قامت گلزن در ترکیب طلایی‌پوشان اصفهانی بدرخشد و تا پایان هفته بیست‌وپنجم، ۲ پاس گل در کارنامه ستاره بلندقامت طلایی‌پوشان به چشم می‌خورد. ثبت ۱۴ گل و ۲ پاس گل و تاثیرگذاری مستقیم روی ۱۶ گل از ۴۴ گل سپاهان در فصل جاری باعث شده تا شهریار مغانلو عنوان موثرترین و البته ارزشمندترین فصل را از آن خود کند. سپاهان در فصل جاری خط حمله پرستاره‌ای دارد و در کنار شهریار مغانلو، درخشش رضا اسدی هم جالب‌توجه بوده است. ستاره‌ای که از فصل گذشته تغییر پست داد و دیگر در نقش هافبک دفاعی به میدان نمی‌رود و در حال حاضر یکی از عناصر کلیدی خط حمله سپاهان است، در فصل جاری توانسته ۱۰ بار در نقش گلزن بدرخشد و ۳ پاس گل هم در کارنامه اسدی دیده می‌شود تا او روی ۱۳ گل از ۴۴ گل سپاهان موثر بوده باشد و در جایگاه دومین بازیکن موثر فصل قرار گیرد. ۲۴ گل مغانلو و اسدی در فصل جاری نشان می‌دهد که این دو ستاره توانسته بیش از ۵۰ درصد گل‌های طلایی‌پوشان را در فصل جاری به‌ثمر برسانند!

رضا جعفری یکی از خریدهای تابستانی ملوان بندرانزلی محسوب می‌شود که توانسته نقش پررنگی در حضور انزلی‌چی‌ها در بین ۵ تیم برتر جدول ایفا کند. جعفری هم در قامت گلزن و هم در نقش گل‌ساز در ترکیب ملوان درخشیده و همین مسئله باعث شده تا او در جمع موثرترین بازیکنان فصل قرار گیرد.

میدان

تداوم جنجال‌های دیدار پرسپولیس و سپاهان؛ احضار ۴ نفر به کمیته انضباطی

مدیر روابط عمومی باشگاه پرسپولیس و مدیر رسانه‌ای تیم سپاهان به کمیته انضباطی فدراسیون فوتبال فراخوانده شدند.

دیدار حساس تیم‌های پرسپولیس و سپاهان اصفهان در هفته بیست‌وپنجم رقابت‌های فوتبال لیگ برتر ایران با تساوی بدون گل همراه شد.

طی این دیدار که در ورزشگاه آزادی برگزار شد، حاشیه‌های فراوانی به وجود آورد و باعث شد مدیر روابط عمومی باشگاه پرسپولیس و مدیر رسانه تیم سپاهان در یک برنامه تلویزیونی صحبت‌های تندی را علیه باشگاه‌های مقابل انجام دهند.

بر این اساس، کمیته انضباطی فدراسیون فوتبال اعلام کرد: با توجه به حواشی رخ داده پس از مسابقه تیم‌های پرسپولیس و سپاهان اصفهان و پیرو اطلاعیه قبلی در این باره، ابلاغ می‌شود مدیر روابط عمومی باشگاه پرسپولیس و مدیر رسانه‌ای تیم سپاهان جهت ادای پاره‌ای از توضیحات در کمیته انضباطی فدراسیون حاضر شوند.

رقابت برای دستکش «طلا» سخت شد

بیرانوند نباید در ۵ بازی گل بخورد

دروازه‌بان تیم فوتبال پرسپولیس اگر به دنبال دریافت جایزه دستکش طلایی است باید دروازه خود را در دیدارهای باقی لیگ برتر بسته نگه دارد.

تیم‌های فوتبال پرسپولیس و سپاهان در هفته بیست و پنج لیگ برتر روز چهارشنبه ۱۲ اردیبهشت در ورزشگاه آزادی رو در روی هم قرار گرفتند که این بازی در پایان با نتیجه تساوی بدون گل به پایان رسید.

نکته مهم این دیدار حضور علیرضا بیرانوند دروازه‌بان پرسپولیس درون دروازه این تیم پس از غیبت طولانی مدت به دلیل مصدومیت بود که توانست دروازه خود را بسته نگه دارد تا با ۱۱ کلین شیت پشت سر سید حسین حسینی و حسین پورحمیدی دروازه‌بانان تیم‌های استقلال تهران و تراکتور در رده دوم قرار بگیرد. تنها ۵ هفته تا پایان مسابقات لیگ برتر زمان باقی است و اختلاف بیرانوند با صدر جدول کلین شیت ۳ عدد است و اگر دروازه‌بان شماره یک تیم ملی و پرسپولیس خواهان دریافت جایزه دستکش طلایی است باید حداقل در ۴ بازی از ۵ دیدار تیمش، دروازه خود را بسته نگه دارد.

پرسپولیس در این ۵ هفته، روز دوشنبه ۱۷ اردیبهشت در قائمشهر میهمان نساجی خواهد بود، شاگردان «اوسمار ویه‌را» پس از آن باید در روز ۲۲ اردیبهشت رو در روی هوادار قرار گیرند. سرخ‌ها در هفته بیست و هشتم، میزبان استقلال خوزستان در ورزشگاه آزادی خواهند بود و در دو هفته پایانی به ترتیب رو در روی شمس آذر در قزوین و مس رفسنجان در تهران قرار خواهند گرفت.

بیرانوند در این ۵ بازی کار راحتی نخواهد داشت و در صورتی که رقبای او نتوانند دروازه خود را بسته نگه دارند، دروازه‌بان پرسپولیس می‌تواند بار دیگر جایزه دستکش طلایی را از آن خود کند.

تمجید سایت ژاپنی از زاهدی

مهاجم ایرانی تیم فوتبال «آویسپا فوکوئوکا» روز جمعه موفق شد با تک گل خود، تیمش را به پیروزی برساند.

تیم‌های فوتبال «آویسپا فوکوئوکا» و «گامبا اوزاکا» در هفته یازدهم جِی لیگ ژاپن به مصاف هم رفتند که این بازی در پایان با تک گل شهاب زاهدی یک بر صفر به سود آویسپا به پایان رسید تا این تیم در پایان هفته یازدهم، ۱۵ امتیازی شود و به دلیل تفاضل گل بهتر نسبت به گامبا اوزاکا در رده نهم جدول قرار گیرد. زاهدی در این بازی از فاصله ۷۰ متری موفق به باز کردن دروازه گامبا اوزاکا شد و خیلی از رسانه‌ها از گل او به عنوان یکی از نامزدهای بهترین گل سال (پوشکاش) یاد کردند. در همین رابطه سایت ژاپنی «soccerdigestweb» نوشت: شهاب زاهدی در دقیقه ۲۲ و بدون معطلی توانست به زیبایی هر چه تمام‌تر گل پیروزی بخش آویسپا را به ثمر برساند.

اصلاحیه

آگهی فراخوان تجدید مناقصه عمومی شهرداری ایلام که در تاریخ ۲۱/فروردین /۱۴۰۳ در روزنامه خریدار شماره ۱۵۵۸ صفحه ۸ به چاپ رسیده بود؛ با موضوع واگذاری پشتیبانی امورات خدمات شهری منطقه ۱ شهر ایلام به بخش خصوصی ؛ مبلغ ضمانتنامه ۱۸/۸۱۵/۰۰۰/۰۰۰ ریال صحیح می باشد.

امور قرار دادهای شهرداری ایلام.

آگهی موضوع ماده ۳ قانون و ماده ۱۲ این نامه قانون تعیین تکلیف وضعیت ثبتی و اراضی و ساختمانهای فاقد سند رسمی

برابر رای شماره ۱۴۰۲۶۰۳۳۱۰۱۲۰۰۶۲۹۹ - ۱۴۰۲/۶/۲۲ جلسه هیات موضوع قانون تعیین تکلیف وضعیت ثبتی اراضی و ساختمانهای فاقد سند رسمی مستقر در واحد ثبت ساوجبلاغ تصرفات مالکانه بلامعارض متقاضی علیرضا شیبک فرزند شیر محمد به شماره شناسنامه ۴ صادره در ششدانگ یک قطعه زمین با بنای احداثی پلاک ۳۸۲۸ فرعی از ۳۶۷ اصلی به مساحت ۱۴۰ متر مربع از سهمی عیسی مدیر زارع ذیل ثبت صفحه ۲۲۹ دفتر ۷۷۴ محرز گردیده است لذا به منظور اطلاع عموم مراتب در دو نوبت به فاصله ۱۵ روز در روزنامه های کثیر الانتشار و محلی همزمان در یک تاریخ چاپ و آگهی می شود در صورتیکه توانند اشخاص نسبت به صدور سند مالکیت متقاضی اعتراضی داشته باشند می از تاریخ اولین آگهی به مدت دو ماه اعتراض خود را به این اداره تسلیم و پس از رسید، ظرف یک ماه از تاریخ تسلیم ،اعتراض در خواست خود را به مراجع قضایی تقدیم نمایند. بدیهی است در صورت انقضای مدت مذکور و عدم وصول اعتراض طبق مقررات سند مالکیت صادر خواهد شد. م الف : ۱۰۹۶۸

نوبت اول ۱ / ۲ / ۱۴۰۳ نوبت اول: ۱۴۰۳/۰۲/۱۶

محسن هدائی
رئیس اداره ثبت اسناد و املاک ساوجبلاغ
از طرف ابولفضل مرادی

اداره کل ثبت اسناد و املاک استان خوزستان
اداره ثبت اسناد و املاک حوزه ثبت ملک اداره سه اهواز
هیات موضوع قانون تعیین تکلیف وضعیت ثبتی اراضی و ساختمانهای فاقد سند رسمی

شناسه آگهی: ۷۹۹۴۸۸

آگهی موضوع ماده ۳ قانون و ماده ۱۳ آئین نامه قانون تعیین تکلیف وضعیت ثبتی و اراضی و ساختمانهای فاقد سند رسمی برابر رای شماره ۱۴۰۳۶۰۳۱۷۱۸۰۰۰۰۱۱۵ - ۱۴۰۳/۰۱/۲۷ هیات اول موضوع قانون تعیین تکلیف وضعیت ثبتی اراضی و ساختمانهای فاقد سند رسمی مستقر در واحد ثبتی حوزه ثبت ملک اداره سه اهواز تصرفات مالکانه بلا معارض متقاضی آقای قاسم سواری فرزند خلف بشماره شناسنامه ۸۲۲ صادره از دشت آزادگان در ششدانگ یک باب ساختمان به مساحت ۱۲۱/۵۰ متر مربع در قسمتی از پلاک ۱۵۵۹ باقیمانده واقع در بخش ۳ اهواز بنشانی کوی علوی خیابان سروش بین احمدی و رضوی خریداری از مالک رسمی نصرت خراسانی زاده مالک سهام ۹۳۲۹ اراضی باغات شاه محرز گردیده است. لذا به منظور اطلاع عموم مراتب در دو نوبت به فاصله ۱۵ روز آگهی می شود در صورتی که اشخاص نسبت به صدور سند مالکیت متقاضی اعتراضی داشته باشند میتوانند از تاریخ انتشار اولین آگهی به مدت دو ماه اعتراض خود را به این اداره تسلیم و پس از اخذ رسید ظرف مدت یک ماه از تاریخ تسلیم اعتراض دادخواست خود را به مراجع قضایی تقدیم نمایند. بدیهی است در صورت انقضای مدت مذکور و عدم وصول اعتراض طبق مقررات سند مالکیت صادر خواهد شد.

تاریخ انتشار نوبت اول : ۱۴۰۳/۰۲/۰۱
تاریخ انتشار نوبت دوم : ۱۴۰۳/۰۲/۱۶

فرهاد نصرت اله رئیس ثبت اسناد و املاک

در منطقه عملیاتی خانگیران برگزار شد؛

اولین نشست هماهنگی و هم اندیشی روسای ورزش شرکت ملی نفت ایران

کرمانشاه-حسنافخارزاده اولین نشست هماهنگی و هم اندیشی روسای امور ورزش شرکت ملی نفت ایران به میزبانی شرکت نفت مناطق مرکزی ایران در منطقه عملیاتی خانگیران برگزار شد.

در این نشست یکروزه که با حضور منصور قنبرزاده مدیرکل سلامت و تربیت بدنی وزارت نفت، اسماعیل کبوتران رئیس سیاستگذاری و برنامه ریزی اداره کل سلامت و تربیت بدنی وزارت نفت، فاطمه نعمتی نیا کارشناسی ارشد اداره کل سلامت و تربیت بدنی وزارت نفت، علی سلمانی پور مدیرمنابع انسانی شرکت نفت مناطق مرکزی ایران، هادی افشار رئیس امور ورزش شرکت ملی نفت ایران، ابوالقاسم ایرانی مدیرعملیات شرکت بهره برداری نفت و گاز شرق، سمیه کلانتری مشاور بانوان و خانواده مدیرعامل شرکت نفت مناطق مرکزی ایران و جمعی از مدیران، روسا و کارشناسان حوزه منابع انسانی و ورزش شرکت های نفت مناطق مرکزی ایران و بهره برداری نفت و گاز شرق و دیگر شرکت های تابع ملی نفت ایران حضور داشتند، پیرامون موضوعات حوزه ورزش و سلامت بحث و تبادل نظر شد.

در ابتدای این نشست، مدیرکل سلامت و تربیت بدنی وزارت نفت با بیان اینکه ظرفیت های مهمی در حوزه سلامت و ورزش مورد توجه وزارت نفت می باشد افزود: در همین راستا آیین نامه ها و شیوه نامه های مصوبی در دو شورای عالی ورزش و سلامت وزارت نفت وجود دارد که توسط وزیر نفت تایید و امضا شده است.

وی نقش شوراهای عالی ورزش و سلامت وزارت نفت بدلیل ایجاد ظرفیت های لازم برای بررسی مسائل حوزه ورزش و سلامت مهم تلقی کرد و گفت: جایگاه و نقش این شوراها باعث شده گام های مهمی در مرتفع شدن مباحث و تکمیل برنامه های ورزشی برداشته شود و اخذ مصوبات لازم را که باعث تسهیل گری و شتاب بخشی در حوزه های پیش گفته می شود، منتج گردد.

قنبرزاده توجه به ورزش در مناطق عملیاتی بویژه طرح اقماری و سکوهای دریایی را یکی از اولویت های ویژه در سطح وزارت نفت بیان کرد و یادآور شد: در آیین نامه های شوراهای عالی ورزش و سلامت بر توجه و اهمیت ورزش در مناطق عملیاتی و اقماری بسیار تاکید شده و یکی از راهکارهای اصلی را سرعت بخشی در تاسیس، بهسازی، اصلاح و تکمیل اماکن ورزشی عنوان کرده است.

مدیرکل سلامت و تربیت بدنی وزارت نفت یکی از راهبردهای ورزشی کشور را توجه ویژه به ورزش بانوان دانست و خاطرنشان کرد: در همین راستا معاونت ورزش و خانواده وزارت نفت ایجاد شد و با مذاکراتی که با مهندسی ساختار انجام شد در نهایت منتج به ایجاد سمت مسئول ورزش بانوان در سطح شرکت ملی نفت و تابع شود تا مسائل و چالش های حوزه ورزش بانوان مورد بحث و بررسی و کنکاش قرار گیرد.

اصفهان

مدیرکل آموزش و پرورش استان اصفهان خبرداد؛

رتبه نخست اصفهان در توزیع متوازن رشته‌ای و جذب کودکان بازمانده از تحصیل

اصفهان-مریم مومنی مدیرکل آموزش و پرورش استان اصفهان گفت: در آموزش وپرورش اصفهان، توجه ویژه‌ای به هنرستان ها داریم و به نسبت درصد توزیع متناسب رشته ها در هنرستان ها، به رتبه نخست کشور دست یافته‌ایم.

محمدرضا ابراهیمی، مدیرکل آموزش وپرورش استان با بیان اینکه نبض آینده هر جامعه‌ای به دست آموزش وپرورش آن است، اظهار کرد: اهمیت آموزش و پرورش بر کسی پوشیده نیست و اگر بخواهیم آینده را پیش بینی کنیم باید سری به مدارس بزنیم چراکه نبض آینده جامعه در مدارس نقش می‌گیرد و اگر بخواهیم دانشگاه مطلوب، مدیران آینده‌ساز و جامعه‌ای متعالی داشته باشیم، باید مدارس خوبی داشته باشیم که با اقدامات انجام شده در دولت سیزدهم، می توانیم بگوییم حال آموزش پرورش خوب است.

وی با اشاره به اینکه اهمیت و تأثیرگذاری آموزش وپرورش بر کسی پوشیده نیست، افزود: اگر بخواهیم آینده جامعه‌ای را متصور شویم، باید بنگریم که در مدارس آن جامعه چه می‌گذرد، چراکه نبض آینده هر جامعه‌ای به دست آموزش وپرورش آن است و دانش آموزان زمان حال، نقش آفرینان سیاسی، فرهنگی و اجتماعی آینده هستند و برای تعالی هر جامعه‌ای باید بر روی دانش آموزان آن جامعه سرمایه‌گذاری کرد.

ابراهیمی هرگونه توجه به آموزش و پرورش را سرمایه‌گذاری ویژه برای آینده دانست و افزود: میزان توجه به آموزش و پرورش یکی از

شاخص های توسعه یافتگی جوامع است.

مدیرکل آموزش و پرورش استان اصفهان با بیان اینکه با اقدامات ویژه در دولت سیزدهم و مجلس و قوای سه گانه حال آموزش و پرورش خوب است، ادامه داد: اقدامات خوبی انجام شده اما هنوز کافی نیست، تاحدودی کمبودها در حوزه تجهیزات و فضا و نیروی انسانی جبران شده است اما جای کار وجود دارد.

وی با بیان اینکه کار ما فرهنگی است و باید برای انجام آن علاقه و هدف متعالی داشته باشیم، ابراز کرد: تعمیق آگاهی از سوی رسانه ها در این ارتباط امری ضروری است؛ رسانه ها باید رابطه و واسطه‌ای بین مسوولان و مردم باشند، دستاوردهای نهاد و سازمان باید عرضه شود و از سویی نیز کمبودها گزارش شود.

وی تحقق مسئولیت های اجتماعی نهادهای کلان تولیدی در قبال بهبود شرایط آموزش و پرورش را امری ضروری دانست و افزود: تربیت و آموزش حدود ۶۰۰ هزار دانش آموز تحت تأثیر آلودگی هوا قرار گرفته است و آموزش استان کم رمق تر شد، چراکه با وجود تلاش های معلم و دانش آموزان، کیفیت آموزش کاهش می یابد، بنابراین رسیدگی به مشکل آلودگی هوا می تواند مانع کاهش کیفیت آموزشی شود، وظیفه خود می دانیم که معلمان خوبی برای فرزندان و دانش آموزان آینده تربیت و سازماندهی کنیم، در تلاش هستیم دو واژه مقدس تعلیم و تربیت را عمق بخشیم.

وی در خصوص چالش کمبود معلم در بعضی از مدارس عنوان کرد: توانستیم با جذب ۲۳۰۰ دانشجومعلم ورودی سال ۱۴۰۱ در استان، این ناترازی نیروی انسانی را جبران کنیم که در سال ۱۴۰۲ آمار جذب به حدود ۲۷۰۰ دانشجومعلم رسید، بیشترین جذب معلمان توسط ماده ۲۸ صورت گرفت که حدود ۷۰ هزار نفر در کشور جذب آموزش وپرورش شدند و استان اصفهان نیز سهمیه قابل توجهی در این خصوص داشت.

مدیرکل آموزش وپرورش استان اصفهان با بیان اینکه در سال گذشته اصفهان توانست رتبه نخست در بازگشت افراد بازمانده از تحصیل را کسب کند، تاکید کرد: طبق آمار سازمان های مربوطه ۸۰۳۰ دانش آموز به عنوان بازمانده از تحصیل وجود داشت که ۹۸ درصد آن ها به مدرسه بازگشتند و دانش آموزان دیگر هنوز جذب نشده‌اند.

بندرعباس

ظرفیت پذیرش دانشگاه فرهنگیان هرمزگان ۲ برابر شد؛

استمداد برای بهبود وضعیت خوابگاهی

بندرعباس-کمالی رییس دانشگاه فرهنگیان هرمزگان از افزایش دو برابری ظرفیت پذیرش این دانشگاه در سال جدید خبر داد.

دکتر علی بهرامشاهی رییس پردیس های دانشگاه فرهنگیان هرمزگان در نشست خبری با خبرنگاران ، از این دانشگاه به عنوان مرکز ثقل تربیت معلم برای آموزش و پرورش یاد کرد و بیان داشت: در حال حاضر در قالب دو پردیس خواهران و برادران و در ۷ رشته ۱۸۸۷ دانشجو در این استان مشغول تحصیل هستند.

به گفته وی، ۵۰ درصد دانشجویان دانشگاه فرهنگیان در هرمزگان از دانشجویان برتر با رتبه های دو و سه رقمی هستند.

بهرامشاهی در اعلام خبری خوش، تصریح کرد: برای سال جدید ظرفیت پذیرش دانشجو در دانشگاه فرهنگیان هرمزگان دو برابر شده و به ۹۵۵ نفر رسیده است که اتفاق مهمی بشمار می رود.

رییس دانشگاه فرهنگیان هرمزگان همچنین ادامه داد: در پذیرش دانشجویان جدید نیز بر رشد سهمیه بومی تاکید شده است و اکنون نیز بیش از ۵۰ درصد دانشجویان بومی هستند ولی

شیوه تحصیل در دانشگاه فرهنگیان نیز به سبک قطبی است و برخی از دانشجویان این دانشگاه برای دیگر استان ها آموزش داده می شوند.

وی تاکید کرد: برای اول مهر و به منظور پذیرش ظرفیت دو برابری دانشجو نیاز به فضاهای بیشتر خوابگاهی داریم و از متولیان استان خواهان کمک بیشتری در این زمینه هستیم.

رییس دانشگاه فرهنگیان هرمزگان در بیان وضعیت فعلی خوابگاهها نیز گفت: تراکم کنونی در خوابگاه ها بالاست و این مهم به دغدغه جدی ما تبدیل شده است.

مازندران

بهره مندی ۴۰۰ هزار نفر از خدمات جمع آوری شبکه فاضلاب در مازندران

ساری-امیری فر مدیر عامل آبفا مازندران گفت: در حال حاضر بالغ بر ۴۰۰ هزار نفر از جمعیت استان از خدمات ساماندهی بهداشتی فاضلاب بهره مند هستند که این میزان در مقایسه با میانگین ۵۴ درصدی کشور فقط ۲۱ درصد است.

بهزاد برارزاده در حاشیه بازدید از پروژه های اجرای شبکه های جمع آوری و تصفیه بهداشتی فاضلاب با اشاره به عقب ماندگی خدمات فاضلاب در استان دلیل اصلی این مهم را عدم تامین اعتبارات کافی برای انجام طرح های فاضلاب بیان کرد و گفت: رشد جمعیت در جهان عموماً و به خصوص در جهان سوم و محدودیت محیط و زمین برای زندگی، انسانها را وادار کرده است که از طبیعت و هر آنچه در آن وجود دارد با دقت و احتیاط کامل استفاده کنند اما استفاده بی رویه از خوان گسترده طبیعت در طول سالیان متمادی، محیط زیست را با مشکل احیاء مجدد روبرو ساخته و بسیاری از نعمتهای موجود را با خطر نابودی مواجه کرده است.

او افزود: ورود فاضلابهای خام انسانی از طریق چاه های جاذب به سفره آبهای زیرزمینی و نیز

از کانالهای روباز و سرپوشیده به آبهای سطحی و در نهایت تخلیه به دریا و دریاچه ها، موجب آلوده شدن این منابع گشته و بشر را با خطر کمبود آب آشامیدنی سالم و نابودی اکوسیستم دریایی و سرانجام تخریب محیط زیست انسانی و طبیعی مواجه ساخته است.

مدیر عامل آبفا مازندران دفع غیر بهداشتی فاضلاب را علاوه بر آلودگی منابع آب، ایجاد مناظر ناخوشایند زیست محیطی و جلب حشرات ناقل موجب شیوع بیماریهای متعدد گوارشی و سایر بیماریهای میکروبی و انگلی خطرناک دانست.

اردبیل

طی سال گذشته صورت گرفت؛

واگذاری رایگان انشعاب گاز به ۷۸۰ خانوار بی بضاعت در اردبیل

اردبیل-افسون جبارزاده مدیر عامل شرکت گاز استان اردبیل از واگذاری رایگان انشعاب گاز به صدها خانوار بی بضاعت در سطح این استان خبر داد.

میر سعید سید متین مدیر عامل این شرکت در این باره به بهره مندی ۷۸۰ خانوار تحت پوشش کمیته امداد امام خمینی (ره) و بهزیستی از گاز طبیعی طی سال گذشته اشاره نمود و اظهار داشت: برای واگذاری رایگان انشعاب گاز به جامعه هدف این مجموعه در راستای اجرای ماده ۸۰ قانون برنامه ۵ ساله ششم توسعه، آمادگی کامل داریم و در همین راستا طی سال گذشته تعداد ۷۸۰ انشعاب گاز به مجموعه مددجویان کمیته امداد، سازمان بهزیستی و سایر نهادهای حمایتی واگذار شده است.

وی توسعه متوازن نعمت الهی گاز در جامعه و کمک به اقشار کم برخوردار را در راستای مسئولیت های اجتماعی شرکت گاز استان دانست و گفت: در سال گذشته ۴۸۴ مورد انشعاب گاز به خانواده های تحت پوشش کمیته امداد امام خمینی (ره)، ۱۴۳ مورد انشعاب گاز به خانواده های تحت پوشش سازمان بهزیستی و ۱۵۳ مورد انشعاب گاز رایگان نیز به سایر اقشار جامعه هدف این طرح واگذار شده است.

وی با اشاره به این نکته که این اقدام در تمامی ادارات گازرسانی استان انجام می شود افزود: مددجویان تحت پوشش دو سازمان در صورتیکه تاکنون از این امتیاز استفاده ننموده اند می توانند پس از دریافت معرفی نامه از دستگاه تحت پوشش و ارائه آن به اداره گاز منطقه در زمان اشتراک پذیری از این امتیاز استفاده کنند.

استان

ایستگاه تقویت فشار وراوی به زودی به بهره برداری می رسد

کرمانشاه-حسنافخارزاده ایستگاه تقویت فشار گاز میدان وراوی با هدف تثبیت سقف تولید روزانه هفت میلیون متر مکعب از این میدان با هزینه ۶۹ میلیون یورو در آینده نزدیک به بهره برداری می رسد.

این پروژه در قالب سه بسته کاری شامل احداث ایستگاه های تقویت فشار هما و وراوی و مرکز تفکیک تابناک تعریف شده است که ایستگاه تقویت فشار وراوی در مرحله پیش راه اندازی بوده و بزودی راه اندازی خواهد شد.

علاوه بر این ایستگاه در سال جاری شاهد راه اندازی بسته دوم این طرح به نام ایستگاه همانیز خواهیم بود.

میدان گازی وراوی در ۳۰ کیلومتری شرق شهرستان لامرد واقع شده است. گاز تولیدی این میدان به وسیله یک خط لوله ۱۶ اینچ به پالایشگاه پارسیان ارسال می شود.

جهت استقرار در مرزهای صادراتی انجام می شود؛

ساخت مخازن فلزی توسط شرکت پتروپالایش میرداماد صفه

اصفهان-مریم مومنی این شرکت با بررسی مشکلات مشتریان و گلوگاه های موجود، در راستای تسهیل در تجارت بین المللی و صادرات حلال های ویژه و همچنین کاهش زمان و هزینه های حمل و بارگیری، پروژه ساخت ۲۰ عدد مخزن پرتابل فلزی جهت استقرار در مرزهای صادراتی را در دستور کار خود قرار داده است.

به گزارش واحد رسانه روابط عمومی و امور بین الملل هلدینگ پتروپالای اصفهان، عقد قرارداد ساخت این مخازن در بهمن ماه سال ۱۴۰۲ صورت گرفته و مدت ساخت آن ۴ ماه می باشد که در حال حاضر پیشرفت فیزیکی ساخت این پروژه ۵۰ درصد می باشد که قسمت اول آن در اردیبهشت ماه سال جاری در منطقه مرزی استقرار خواهد یافت.

استقرار این مخازن در مرزهای کشور با افزایش انعطاف پذیری در تامین نیاز مشتریان، به عنوان یک استراتژی موثر جهت تقویت صادرات پیوسته و توسعه اقتصادی با کشورهای همسایه مطرح می گردد.

بزرگ ترین واحد مدیریت پسماند صنعتی کشور در هرمزگان

بندرعباس-کمالی مدیرعامل شرکت سپنتا مهام ایرانیان، گفت: در استان هرمزگان توانستیم بزرگترین واحد صنعتی مدیریت پسماند را تاسیس کنیم و در حال حاضر بالاترین ظرفیت مدیریت پسماند صنعتی کشور را در اختیار داریم.

احمد رضایی در حاشیه کارگاه تخصصی آموزشی مدیریت پسماند صنعتی ویژه مدیران صنایع هرمزگان، گفت: از سال ۹۷ با سرمایه‌گذاری بخش خصوصی در استان هرمزگان آغاز به کار کرده‌ایم و فعالیت خود را به مدیریت پسماندهای ویژه و صنعتی اختصاص داده‌ایم.

رضایی، ادامه داد: خوشبختانه با حمایت های شکل گرفته و گام برداشتن شرکت ها در زمینه فرهنگ سازی همانند نفت ستاره خلیج فارس، توانستیم بزرگترین واحد صنعتی پسماند کشور را تاسیس کنیم. در حال حاضر ما بالاترین ظرفیت مدیریت پسماند کشور را در اختیار داریم.

رضایی با بیان اینکه در هرمزگان به دلیل تنوع اقلیمی و پسماندی چالش های گوناگونی وجود دارد، افزود: مسائل و چالش هایی که با آنها مواجه هستیم، همانند جزایر، مناطق ویژه و گمرکات از جمله موضوعاتی هستند که به طور ویژه به آنها پرداخته شده است و ما تمام تلاش خود را کرده‌ایم تا بتوانیم به همه سازمان ها و شرکت ها خدمات ارائه دهیم.

مدیرعامل شرکت سپنتا مهام ایرانیان، با اشاره به اینکه درآغاز این کار بزرگ، نیازمند همکاری است، عنوان کرد: در همین راستا شبکه سازی هایی شکل گرفته است و ما از تخصص سایر شرکت ها در جهت پیشبرد اهداف کمک گرفته‌ایم.

همزمان با سفر رئیس جمهوری و هیئت دولت؛

۵۲ پروژه حوزه راهداری در استان سمنان بهره‌برداری و آغاز شد

سمنان-رضاسروش منصور کیایی همزمان با سفر رئیس جمهوری و هیئت دولت به استان سمنان، از بهره‌برداری و آغاز عملیات اجرایی ۵۲ پروژه در حوزه راهداری و حمل و نقل جاده‌ای خبر داد.

منصور کیایی، مدیرکل راهداری و حمل و نقل جاده‌ای استان سمنان اظهار کرد: همزمان با سفر رئیس جمهوری به استان سمنان، بهره‌برداری و آغاز عملیات اجرایی ۵۲ پروژه در حوزه راهداری و حمل و نقل جاده‌ای انجام گرفت و از این تعداد، ۲۶ پروژه با مجموع اعتبار ۲ هزار میلیارد تومان به بهره‌برداری رسید.

مهندس کیایی عنوان کرد: پروژه هایی که به بهره برداری رسید شامل بهسازی محور، اجرای عملیات لکه‌گیری و روکش آسفالت، آسفالت های حفاظتی و درزگیری، احداث آبراه ها و اقدامات ایمنی در حوزه راهداری بودند.

وی ادامه داد: همچنین ۲۶ پروژه با مجموع اعتبار ۲ هزار و ۱۰۰ میلیارد تومان در حوزه های یاد شده در دست اقدام و اجرایی شدن است.

کیایی افزود: عملیات اجرایی و احداث این پروژه ها در استان سمنان نیز تا پایان شهریور امسال به اتمام خواهد رسید.

وی تأکید کرد: به این ترتیب در مجموع ۵۲ پروژه با اعتبار بالغ بر ۴ هزار و ۱۰۰ میلیارد تومان در استان سمنان آماده بهره برداری و یا در حال انجام عملیات اجرایی است.

مدیر کل امور مالیاتی استان سمنان اعلام کرد؛

تمدید مهلت اصلاح و تکمیل اظهارنامه پیش فرض مالیات بر ارزش افزوده زمستان ۱۴۰۲

سمنان-رضاسروش حسین پور مدیرکل امور مالیاتی استان سمنان از صدور بخشنامه ای مبنی بر تمدید مهلت اصلاح و تکمیل اظهارنامه پیش فرض مالیات بر ارزش افزوده زمستان سال ۱۴۰۲ تا بیست و دوم اردیبهشت ماه سال جاری خبر داد.

حسین پور مدیرکل امور مالیاتی استان سمنان از صدور بخشنامه ای مبنی بر تمدید مهلت اصلاح و تکمیل اظهارنامه پیش فرض مالیات بر ارزش افزوده زمستان سال ۱۴۰۲ تا بیست و دوم اردیبهشت ماه سال جاری خبر داد.

دکتر حسین پور اعلام کرد: چنانچه مودیان محترم مالیاتی، اظهارنامه پیش فرض مالیات بر ارزش افزوده زمستان سال ۱۴۰۲ را تا بیست و دوم اردیبهشت ماه سال جاری اصلاح، تکمیل و مسترد نمایند، از بخشودگی ۱۰۰ درصدی جرایم موضوع ماده (۳۷) و بند (ب) ماده (۳۶) قانون مالیات بر ارزش افزوده مصوب ۱۴۰۰/۰۳/۰۲ تا سقف جرایم متعلق به مالیات و عوارض ابرازی، برخوردار می شوند.

روزنامه سراسری صبح ایران
صاحب امتیاز: امیر موسی کاظمی
مدیرمسوول: دکتر مریم کاظمی
چاپ: کارگر

خریدار

نشانی: تهران، خیابان لبافی نژاد
تقاطع ابوریحان، پلاک ۸۷
تلفن و نمابر: ۶۶۴۵۹۷۶۲
سازمان شهرستان‌ها: ۶۶۴۶۱۷۷۰
kharidaar.ir@gmail.com

www.KHARIDAARONLINE.ir

صفحه ۸
یکشنبه ● ۱۶ اردیبهشت ۱۴۰۳ ● شماره ۱۵۷۷

گزارش
روزنامه اقتصادی صبح ایران

مراسم اختتامیه نخستین رویداد چادرو به همت شرکت معدنی و صنعتی چادرملو برگزار شد

حرکت نوچاد در مسیر سیاست‌های کلان کشور

نوچاد آغازگر مسیر تحول در چادرملو

مراسم اختتامیه نخستین رویداد چادرو به همت شرکت معدنی و صنعتی چادرملو با حضور «مهندس محمدرضا موثقی نیا»، معاون وزیر صمت و رئیس هیات عامل ایمیدرو، «دکتر محمدصادق خیاطیان»، رئیس صندوق نوآوری و شکوفایی ریاست جمهوری، «مهندس امیرعلی طاهرزاده»، مدیرعامل شرکت معدنی چادرملو، «دکتر میرسینا امیرشنوا» رئیس مرکز نوآوری چادرملو و دبیر رویداد چادرو، مدیران شرکت‌های صنعتی و معدنی و شرکت‌های دانش بنیان و نوآور و مدیران و کارکنان شرکت چادرو و اصحاب رسانه در مرکز همایش مجتمع معدنی چادرملو برگزار شد.

«امیرعلی طاهرزاده»، مدیرعامل و عضو هیئت‌مدیره چادرملو در اختتامیه نخستین رویداد چادرو که در مجتمع معدنی چادرملو اردکان برگزار شد، بیان کرد: با توجه به سرعت جهانی شدن و رقابت‌پذیری در جهت افزایش بهبود و بهره‌وری توجه به اقتصاد دانش‌محور نوآوران اهمیت زیادی برخوردار است و سیاست‌های کلی کشور به سمت اقتصاد غیرنفتی حرکت می‌کند. بخش معدن و صنایع معدنی از جایگاهی ویژه در این بخش برخوردار است و شرکت چادرملو به عنوان یکی از پیشرانان توسعه ملی در بخش معدن و صنایع معدنی همسو با این سیاست‌ها در حال حرکت است.

وی افزود: شرکت معدنی و صنعتی چادرملو از اکتشاف، استخراج، فرآوری و تولید گندله، آهن اسفنجی و آهن فولاد در حال فعالیت است. بنابراین فرصت‌های فراوانی را در اختیار شرکت‌های نوآور می‌تواند قرار دهد.از نظر ارزش بازار جزو ۳۰ شرکت برتر در بورس است و دارای ارزش بازار ۱۴۶ هزار میلیاردی می‌باشد.

طاهرزاده ادامه داد: در بین شرکت های معدنی تا رتبه ۵ را به خود اختصاص داده و یکی از بزرگ‌ترین زنجیره‌های تولید فولاد در کشور است. اگر بخواهیم ۱۰ شرکت برتر معدنی به لحاظ ارزش بازار را بررسی کنیم درمی‌یابیم که بالاترین ارزش را شرکت بی اچ پی گروپ با ۱۴۸ میلیارد دلار دارد. مایکروافت ارزش بازار ۲۰ برابری از آن دارد. این نشان می‌دهد که تکنولوژی در بازار اهمیت ویژه دارد و درآمد ناشی از آن قابل تامل است. ارزش بازار در مایکروسافت همواره روند صعودی داشته و تنها در دوره کرونا با چالش مواجه بوده اما در بی اچ پی روند سینوسی داشته‌است.

طاهرزاده گفت: ۱۰ گرایش تکنولوژی در بخش‌های مختلف در حال گسترش هستند و از نظر تحلیل داده‌ها در قاعده کسب و کار مورد استفاده قرار می‌گیرند. اینترنت اشیا، موارد پیشرفته، تکنولوژی پایدار، هوش مصنوعی مولد، یادگیری ماشین، استفاده از داده‌های خام، واقعیت گسترده، امنیت سایبری و نسل جدید اطلاعات برای انتقال داده‌ها و... از این موارد هستند.

وی افزود: حوزه صنعتی و معدنی هم با توجه به این ۱۰ حوزه در حال تعبیر است. از جمله استفاده از تکنولوژی‌های جدید ارزش زنجیره فولاد و استفاده از انرژی سبز. گام گذاشتن در مسیر توسعه پایدار در سه محور زیست محیطی، اجتماعی و اقتصادی قابل توجه است. کمک گرفتن از متخصص آهن فعال در حوزه تکنولوژی با توجه به سرعت رشد تکنولوژی و لزوم به روز کردن دانش متخصصین و و کمک گرفتن از شرکت های دانش بنیان، توسعه بنیان و توسعه ایده‌ها.

مدیرعامل و عضو هیئت‌مدیره چادرملو اضافه کرد: استراتژی شرکت‌های بزرگ معدنی در جهت مدیریت تحول در جهت گذار به معدن‌کاری نوین است. برنامه عملیاتی که در استراتژی تحول اعمال می‌شود، حل مسائل به صورت نوآورانه، سرمایه‌گذاری، سرمایه گذاری خطرپذیر روی استارتاپ‌ها، توانمندسازی و ایجاد بستر مناسب برای جذب متخصصین، حمایت از شرکت‌ها و ایجاد یک شبکه نوآور و فناور است. وی ادامه داد: توسعه اکوسیسم نوآوری چادرو در مجموعه نوچاد انجام شد تا با نوآوران و فناوران تعامل بیشتری انجام شود. ابتدا این پلتفرم با حمایت از پایان‌نامه‌ها و طرحه پژوهشی دنبال می‌شود.

طاهرزاده در تشریح فعالیت‌های نوچاد گفت: مرکز نوچاد سال گذشته در پارک علم و فناوری یزد تاسیس شد. وظایف راهبردی که این مجموعه در بخش‌های مختلف دنبال می‌کند، توسعه همکاری‌های مرکز نوآوری با شبکه، سرمایه گذاری و مشارکت در توسعه کسب و کارهای نوپا و کمک به تکنولوژی‌های حوزه معدن و فرهنگ‌سازی در توانمندسازی سرمایه انسانی شرکت معدنی است. نوچاد در قالب مدیریت توسعه فعایت می‌کند و بازوی سیاست گذاری این مجموعه در ساختار سازمانی نوچاد توانمندسازی و شتاب دهی و استودیو استارت آپ‌سازی را فراهم میکند.

وی افزود: دبیرخانه در تلاش برای جذب ایده‌های نوآورانه است. مهم ترین کار نوچاد ارائه خدمات مالی به شرکت‌های دانش‌بنیان شامل صدور ضمانت‌نامه، انوع تسهیلات و سرمایه گذرای خطرپذیر است که تا کنون نزدیک به ۱۹ میلیارد تومان در قابل ۲۱ فقره کارگزاری صورت گرفته است.رئیس مرکز نوآوری چادرملو و دبیر رویداد چادرو با بیان اینکه نوچاد، برند نوآوری چادرو است، گفت: برای نخستین رویداد چادرو ۷۰ تیم طرح خود را ارائه دادند و ۱۰ تیم منتخب شدند که امیدواریم همکاری خوبی با ۱۰ تیم منتخب داشته باشیم و رویداد بعدی را پربارتر برگزاری کنیم.

درخشش چراغ امیدواری در مسیر نوچاد

«دکتر میرسینا امیرشنوا» رئیس مرکز نوآوری چادرملو و دبیر رویداد چادرو نیز در این مراسم گفت: نوچاد اسم رمزی برای یک پیمان بلند مدت میان شرکت معدنی و صنعتی چادرملو و اکوسیستم نوآورانه شد. سال‌ها همکاران ما در اکوسیستم نوآوری و مبدا در راستای توسعه نوآوری تلاش کردند و خروجی‌های ارزشمندی داشتند ما قدردان زحمات این عزیزان هستیم و دوشادوش فعالان پیشرو با پرچم نوچاد تلاش خواهیم کرد تا گامی هرچند کوچک را در مسیر نوآوری کشور برداریم و عطر امید را به اندازه توان خود به مشام اقتصاد کشور تقدیم کنیم.

وی ضمن تقدیر از دست‌اندرکاران مجموعه گفت: در این زمان به عنوان عضو کوچکی از شرکت معدنی و صنعتی از همه متخصصان، اساتید محترم دانشگاه، نوآوران، فناوران و دانشجویان همراه بسیار ممنونم و دست همه آنان را می‌فشارم.

امیرشنوا افزود: روزهای ابتدایی نوچاد روزهای سختی بود؛ مانند روزهای ابتدایی توسعه یک ایده. یک روز با سرعت همه چیز پیش می‌رفت و یک روز همه چیز متوقف می‌شد اما چراغ امیدواری در مسیر ما روشن بود و این روزهای روشن را از دوردست احساس می‌کردیم. حضور ۷۰ تیم با کیفیت نقطه عطف مسیر یک ساله ما بود.وی ادامه داد: این روزها که سرمایه‌گذاران به دنبال تیم‌های منسجم دنبال سرمایه‌گذاری هستند ما در برابر چالش انتخاب گزینه ۳۵ تیم با کیفیت داریم. ما در مسیر ارزیابی از ۴۹ نفر از ارزیابان متخصص اکوسیستم شرکت کمک گرفتیم که از آنها تشکر می‌کنم.رئیس مرکز نوآوری چادرملو و دبیر رویداد چادرو در پایان گفت: سال پرکار و با خبرهای بسیار خوبی در پیش داریم. امیدوارم بتوانیم رویداد سال آتی را قوی‌تر و پربارتر برگزار کنیم. قطعاً ارزش و اندازه شرکت معدنی و صنعتی چادرملو بسیار بالاتر از این دستاورد یک ساله است. همه کاستی‌ها را بر من و همکارانم ببخشید. اهداف بزرگی در توسعه اکوسیستم فناوری داریم و برای رسیدن به این اهداف دست یاری به سمت همه فعالان نوآوری و فناوری در استان یزد و سراسر کشور دراز می‌کنیم.

در مسیر تحقق سهم ۷ درصدی دانش‌بنیان‌ها در اقتصاد کشور

«محمدصادق خیاطیان»، رئیس صندوق نوآوری و شکوفایی ریاست جمهوری نیز با برقرای ارتباط ویدیوئی در این مراسم گفت: ما حامی هر حرکتی هستیم که منجر به توسعه دانش‌بنیان شود. ما از یک اکوسیستم نوآوری بالغ صحبت می‌کنیم. شاید ۱۰ سال پیش وقتی صحبت از دانش بنیان می‌شد کمتر کسی با آن آشنا بود اما امروز نزدیک به ۱۰ هزار شرکت دانش بنیان داریم که نقش خود را در اقتصاد ایفا می‌کنند. نزدیک به ۵۳۰ هزار میلیارد تومان و ۳۰۰ هزار اشتغال دانش بنیان که عموما نیروهای تحصیل کرده در آن‌ها مشغول به کار هستند برای حل مشکلات اصلی کشور در اختیار داریم.وی افزود: در حوزه کرونا اگر شرکت‌های دانش‌بنیان نبودند، کشور با مشکلات جدی مواجه می‌شد. حتی اگر تحریم هم نبودیم، به واسطه نیاز امروز با این پدیده مواجهیم که شرکت‌های دانش بنیان به عدد قابل توجهی رسیده‌اند.خیاطیان ادامه داد: این اکوسیستم بالغ شده و به ۱۰ هزار نفر رسیده است. دانش بنیان‌ها در اقتصاد کشور امروز دارای اهمیت هستند و با پیشنهاد دولت و تصویب مجلس و برنامه هفتم توسعه قرار است سهم اقتصاد دانش بنیان به ۷ درصد برسد. با همین هدف، برآورد اقتصاد داشن بنیان امروز ۲.۷ درصد است.

رئیس صندوق نوآوری و شکوفایی ریاست جمهوری گفت: شرکت‌های بزرگی مانند چادرو، فولاد مبارکه و صنایع غذایی که کمتر به حوزه دانش بنیان توجه داشتند، اگر به حوزه دانش بنیان ورود کنند، می‌توانیم امیدوارم باشیم که عدد ۷ درصد محقق شود. شرکت‌های بزرگ باید به جای اینکه از محصولات خارجی استفاده کنند، نیازهای فناورانه خود را از طریق شرکت‌های دانش بنیان رفع کنند خیلی از این محصولات در تراز بین‌المللی است و می‌تواند پاسخگوی نیاز صنعت کشور باشد.وی افزود: نکته مهم سرمایه گذاری شرکت‌های بزرگ در دانش بنیان‌هاست. ابزارهایی مانند مرکز نوآوری نهادهایی هستد که به صورت تخصصی به این امر می‌پردازند و می‌توانند روی ایده‌های فناورانه تمرکز کنند.

این شرکت‌ها پرریسک هستند ما عایدی زیادی هم دارند. در قانون جهش دانش بنیان هم اشاره شده که اگر شرکت‌های بزرگ در شرکت‌های دانش بنیان سرمایه‌گذاری کنند، مشمول اعتبار مالیاتی خواهند شد.خیاطیان با بیان اینکه در حوزه معدن چندان بر اساس نوآوری و فناوری حرکت نکردیم، گفت: رویدادهایی مانند نوچاد این نوید را می‌دهد که صنایع معدنی و فولادی به سمت تکنولوژی، از جمله هوش مصنوعی حرکت می‌کنند. حدود ۳۰۰۰ شرکت داشن بنیان در حوزه صنایع معدنی و ماشین آلات فعالیت می‌کنند و ما آمادگی داریم که به شرکت‌های دانش بنیان فراخوان بدهیم که نیازهای کشور را رفع کنند.

تحول در صنعت معدن با جذب نخبگان و دانش بنیان‌ها

تحول در صنعت معدن با جذب نخبگان و دانش بنیان‌ها رئیس هیات عامل ایمیدرو گفت: پیشرفتی که سال‌های اخیر در صنعت معدن صورت گرفته است بدون حضور افراد نخبه و شرکت های دانش بنیان ممکن نبود.

به گزارش خریدار، محمدرضا موثقی نیا، معاون وزیر صمت و رییس هیات عامل ایمیدرو در حاشیه مراسم اختتامیه نخستین رویداد چادرو، گفت: این رویدادها از این جنبه می‌تواند اهمیت بسیار زیادی داشته باشد که امروزه فاصله فناوری کشور با سایر کشورهای پیشرفته بسیار زیاد شده و نمی‌توانیم با روش‌های معمول این فاصله را پر کنیم به ویژه این که تحریم هستیم و برای کمک به اقتصاد کشور و کاهش اثرات تحریم‌ها در اقتصاد، حتما باید از نظرات اندیشمندان و خبرگان استفاده کنیم.

وی افزود: در این رویداد جوانان خوش فکر شناسایی شده و وارد چرخه اقتصاد و صنعت می‌شوند که حرکت بسیار مثبتی برای کشور است، و این هنوز در ابتدای مسیر قرار دارد و باید علاوه بر شناسایی نخبگان زمینه و بستر مناسب برای رشد فعالان این حوزه را نیز فراهم کنیم.

معاون وزیر صمت در خصوص حضور مجموعه‌های دانش بنیان در این رویداد بیان کرد: آمارهای متفاوتی در این زمینه ارائه می‌شود اما مسئله مهم پیشرفتی است که در سال‌های اخیر در حوزه صنعت، فناوری و اقتصادی کشور شاهد آن بودیم و بدون حضور شرکت‌های دانش بنیان، افراد خبره و دانشگاهیان میسر نبود و امیدوارم در سال‌های آتی بتوانیم با سرعت بیشتری روند رو به رشد خود را ادامه دهیم و درنهایت اثر آن را در رشد و توسعه کلی کشور شاهد باشیم.موثقی نیا در خصوص مشوق‌های دولت در این حوزه اظهارداشت: دولت مشوق‌های زیادی را در نظر گرفته است، مشوق‌هایی به صورت معافیت‌های مالیاتی و وام‌های کم بهره برای حضور نخبگان در صنعت و فناوری تعریف کردیم، ضمن این که سازمان‌های مرتبط با صنعت و معدن موظف شدند بخشی از درآمدشان را به این بخش اختصاص دهند و تقریبا تمام نهادهای تصمیم گیر برای رشد این حوزه بسیج شدند.

معاون وزیر صمت در پایان در خصوص تاثیر رویداد جذب ایده‌های فناورانه بر کاهش چالش‌های معدن بیان کرد: در رویداد امروز تعداد قابل توجهی پروژه و نمونه سازی به بهره برداری رسیده اما کافی نخواهد بود و برای این که به رشد ۱۳ درصدی معدن کشور که در برنامه هفتم توسعه پیش بینی شده برسیم باید تلاش‌های بیشتری انجام دهیم.

گفتنی است عصر روز چهارشنبه مراسم پایانی رویداد جذب ایده های برتر (چادرو) از سوی مرکز نوآوری چادرملو در سالن آمفی تاتر مجتمع معدنی این شرکت، باحضور ایده پردازان، مقامات کشوری و استان یزد، اساتید دانشگاهها، دانشجویان و مدیران چادرملو برگزار شد که ضمن معرفی ۱۰ طرح برتر، ۳ تیم اول تا سوم این رویداد نیز معرفی شدند.

ده تیم برتر رویداد

تیم آنیک
تیم پارس کویر اروند
زیست بنیان فرآیند نیوساد
تیم ژرف اندیشان توسعه صنعت هوشمند
تیم فراکتال
تیم کاوشگران صنایع معدنی راشا
تیم ویرا صنعت تجهیزکاران جنوب
تیم هاردمتال
تیم هوش مصنوعی آریاواکاو
تیم هوشمندسازان ویراآکو

رتبه اول
تیم ویرا صنعت تجهیزکاران جنوب

رتبه دوم
تیم هاردمتال

رتبه سوم
تیم پارس کویر اروند

شایسته تقدیر
تیم آنیک