روزنامه
خریدار
KHARIDAAR DAILY
اقتصادی
سیاسی
اجتماعی
فرهنگی
ورزشی
WWW.KHARIDAAR ONLINE.IR
دوشنبه • ۲۷ فروردین ۱۴۰۳ • سال نهم • شماره ۱۵۶۱ • ۸ صفحه • ۳۰۰۰ تومان
ما را دنبال کنید

آرامش چگونه به بازار اجاره بازمی گردد؟
صفحه ۸

ارایه بسته شعار سال به صمت

۳ مانع اصلی مشارکت مردم در اقتصاد

صفحه ۳

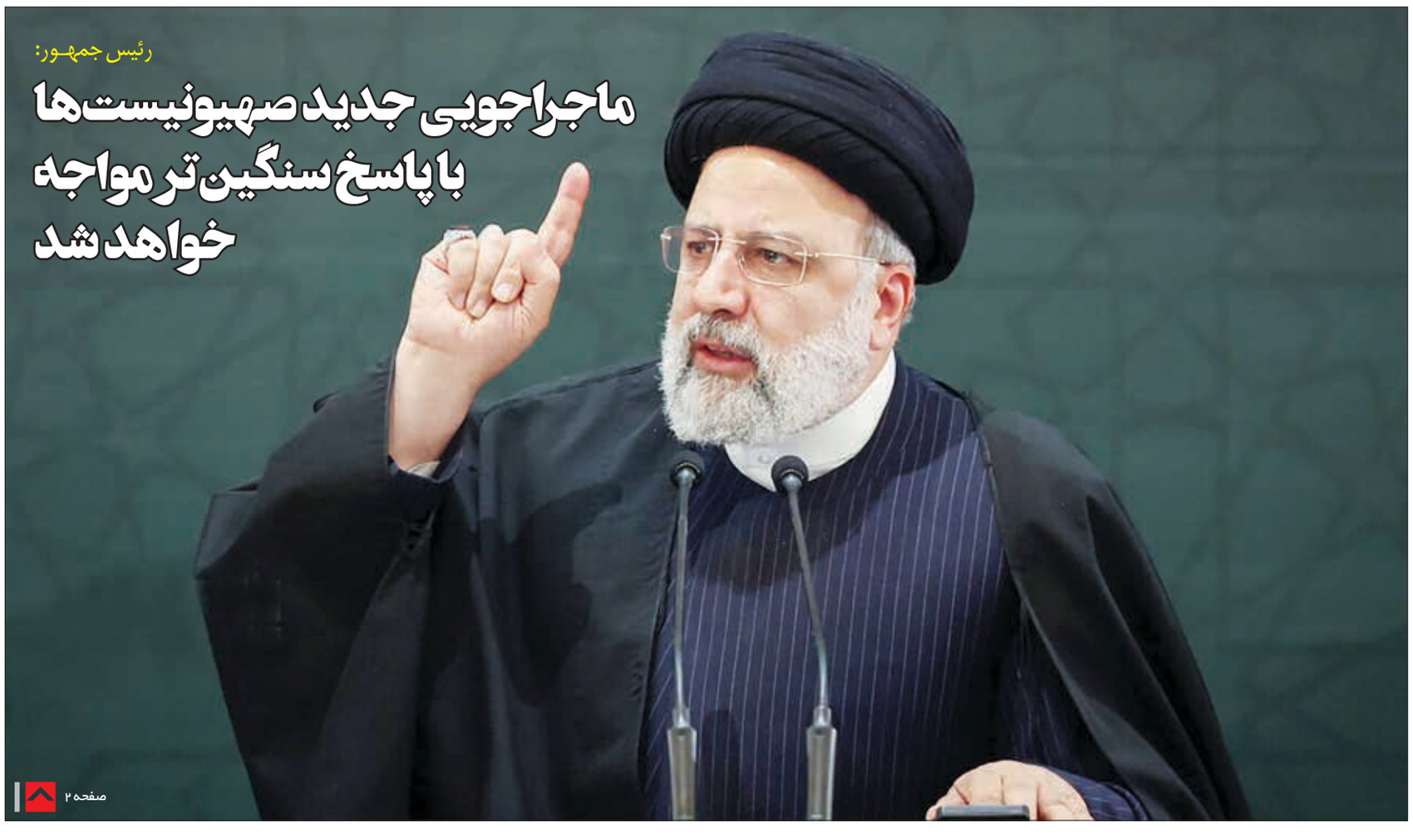

رئیس جمهور:

ماجراجویی جدید صهیونیست‌ها با پاسخ سنگین‌تر مواجه خواهد شد

صفحه ۲

سپاه به آمریکا نسبت به هرگونه پشتیبانی و مشارکت در ضربه به منافع ایران هشدار داد

جزئیات عملیات وعده صادق ایران علیه اسرائیل

صفحه ۲

عقب‌نشینی نرخ دلار در کانال‌ها

بازار آرام ارز پس از انتقام ایران از رژیم صهیونیستی

صفحه ۳

پرداخت یارانه طبق مدل خودرو و تراکنش‌های بانکی

مرحله بعدی دهک‌بندی خانوارها اعلام شد

صفحه ۳

بهره‌برداری از ۱۲ طرح پتروشیمی تا پایان سال

صفحه ۸

توزیع بنزین کشور طبق روال عادی ادامه دارد

صفحه ۸

یادداشت

عملیات وعده صادق و چند نکته

یدالله جوانی فرزندان و دلاورمردان ملت ایران در سپاه پاسداران انقلاب اسلامی، از بامداد روز یکشنبه ۲۶ فروردین ۱۴۰۳، اهداف مهم و راهبردی را در داخل سرزمین های اشغالی، با پرتاب صدها فروند موشک و پهپاد مورد اصابت قرار دادند. در خصوص این عملیات تاریخی، غرور آفرین و موفق، گفتنی های فراوان وجود دارد که به نکاتی چند از آن اشاره می شود:

۱-این عملیات وعده صادق نامیده شد، تا هم دوستان و هم دشمنان بدانند که جمهوری اسلامی، به آن چه می گوید عمل می کند. این عملیات نشان داد که عبارت‌های رهبر حکیم انقلاب اسلامی از قبیل: «دوران به زن در رو گذشته» یا «یکی بزنید ده تا می خورید» عبارت‌های درست، منطقی و با پشتوانه بوده است. ۲-اقدام جمهوری اسلامی براساس منشور سازمان ملل، یک اقدام کاملاً درست و بر مبنای اصل دفاع مشروع انجام گرفته است. عملیات وعده صادق، پاسخی به جنایت ها و تجاوزهای متعدد رژیم صهیونیستی و از جمله جنایت آنان در حمله به بخش کنسولی سفارت ایران در دمشق و به شهادت رساندن تعدادی از مستشاران نظامی جمهوری اسلامی در کشور سوریه بود.

صفحه ۲

طبق اعلام مسوولان

برق نیمی از خانه‌ها خورشیدی می‌شود

خریدار آنطور که مسوولان اعلام کرده‌اند، ایران در تلاش است در یک برنامه میان‌مدت نیمی از مصرف برق بخش خانگی کشور را از طریق انرژی خورشیدی تامین و از این طریق سالانه ۱۸ میلیارد متر مکعب در مصرف گاز طبیعی در کشور صرفه جویی کند.

در سال گذشته میلادی سرمایه‌گذاری نیروگاه‌های دنیا در حوزه تجدیدپذیرها ۸۳ درصد بوده در حالیکه در ۱۰ تا ۱۵ سال گذشته ۸۰ درصد تولید در بخش نیروگاه‌های با سوخت فسیلی بوده است، بنابراین می‌توان مشاهده کرد که نیروگاه‌های تجدیدپذیر که در حال حاضر ارزان ترین برق تولیدی را در اختیار دارند، با سرعت زیادی در حال توسعه هستند.

توسعه نیروگاه‌های بزرگ در سطح دنیا اتفاق افتاده و از جمله آن می توان به نیروگاه ۲۷۰۰ مگاواتی در هند و ۲۰۰۰ مگاواتی در ابوظبی اشاره کرد، بنابراین باید نیروگاه‌های تجدیدپذیر توسعه پیدا کنند. همچنین لازم است پایداری شبکه برق در کشور را با کمک نیروگاه‌های بزرگ ایجاد کنیم، آنطور که محمود کمانی - معاون وزیر نیرو اعلام کرده قیمت‌های تولید انرژی تجدیدپذیر به شدت رو به کاهش است. تا پیش از این هزینه نصب هر کیلووات انرژی تجدیدپذیر ۴۰۰۰ دلار بوده که هم اینک به ۵۰۰ دلار رسیده و قیمت تجهیزات ساخت این نیروگاه‌ها رو به کاهش است.

وی با اشاره به انواع مدل‌های سرمایه گذاری در حوزه تجدیدپذیرها در کشور اظهار کرد: استفاده از ظرفیت‌های ماده ۱۲ قانون رفع موانع تولید از جمله موارد کمک به سرمایه‌گذاران برای تولید انرژی‌های تجدیدپذیر است که می‌توان به مناقصه برگزار شده سرمایه‌گذاری در احداث و بهره‌برداری ۴۵۰۰ مگاوات توسط ساتبا اشاره کرد. همچنین با راه‌اندازی تابلوی برق سبز تجدیدپذیر که در منطقه غرب آسیا برای اولین بار اتفاق افتاده است، گامی دیگر در راستای توسعه تجدیدپذیرها توسط ساتبا برداشته شده است.

مجموع ظرفیت در حال برنامه‌ریزی برای توسعه نیروگاه‌های تجدیدپذیر ۳۰ هزار مگاوات است، حدود ۱۱۶۰۰ مگاوات نیروگاه تجدیدپذیر با ساختگاه های مشخص در حال احداث است که قرار شده ظرف دو سال به سرانجام برسد. شرکت‌ها و صنایع بزرگی نسبت به اخذ پروانه برای احداث نیروگاه‌های تجدیدپذیر اقدام کرده‌اند که از جمله آنها می‌توان به فولاد مبارکه با سرمایه گذاری ۶۰۰مگاوات و صنایع مس ۱۰۰۰مگاوات سرمایه گذاری اشاره کرد تا بخش عظیمی از ناترازی برق، حل و برق پاک تولید شود.

عزم دولت سیزدهم در حالی است که کل ظرفیت منصوبه انرژی‌های تجدیدپذیر از سال ۱۳۷۲ تا سال ۱۴۰۰ معادل ۸۵۸.۵ مگاوات بوده و از آغاز دولت سیزدهم تاکنون ۲۲۵ مگاوات به این ظرفیت اضافه شده، ۷۹ درصد کل ظرفیت منصوبه انرژی‌های تجدیدپذیر مربوط به قبل از دولت سیزدهم بوده و ۲۱ درصد بعد از این دولت افزوده شده، استفاده از ماده ۱۲ قانون رفع موانع تولید، ماده ۱۶ قانون جهش دانش‌بنیان و مصوبه‌های شورای اقتصاد و روش خرید تضمینی برق از عوامل اثربخش در توسعه تجدیدپذیرهاست.

در این بین متوسط مصرف سالیانه مشترکان خانگی در سال ۱۴۰۱ در کل کشور برابر با ۳۱۰۶ کیلووات‌ساعت بود که تنها ۸ استان فارس، کرمان، ایلام، کهگیلویه و بویراحمد، سیستان و بلوچستان، هرمزگان، خوزستان و بوشهر از متوسط ذکر شده مصرف بیشتری داشته‌اند و غالب استان‌های کشور (۲۳ استان) از این متوسط، برق کمتری مصرف کردند.

تعداد مشترکان بخش خانگی در انتهای سال ۱۴۰۲ به بیش از ۳۲ میلیون مشترک رسید و طی پنج سال آینده نیز این رقم به حدود ۳۶ میلیون مشترک خواهد رسید. یکی از راه‌های تأمین برق مورد نیاز مشترکان خانگی، استفاده از پنل خورشیدی است. یک پنل خورشیدی با ظرفیت یک کیلووات در اغلب نقاط جغرافیایی ایران سالانه می‌تواند ۱۵۰۰ کیلوات‌ساعت و به مدت ۲۰ سال، برق تولید کند.

این میزان برق به طور متوسط برابر با نیمی از برق مصرفی مشترکان خانگی در کشور است، در صورت تخصیص یک کیلوات پنل خورشیدی به ۳۶ میلیون مشترک خانگی در کشور، ظرفیت این نوع نیروگاه‌ها به ۳۶۰۰۰ مگاوات می‌رسد، با این روش می‌توان حداقل ۵۴ میلیارد کیلووات‌ساعت برق در سال تولید کرد.

این طرح در یک بازه زمانی میان‌مدت به ۱۴.۴ میلیارد دلار اعتبار نیاز دارد که برای تحقق این میزان اعتبار می‌توان از منابع حاصل از سوخت صرفه‌جویی شده در اثر تولید برق توسط نیروگاه‌های خورشیدی استفاده کرد.

منابع حاصل از سوخت صرفه‌جویی شده در اثر تولید برق توسط نیروگاه‌های خورشیدی حتی اگر تماماً با نرخ گاز طبیعی هم در نظر گرفته شود (مثلاً ۲۰ سنت به ازای مترمکعب) و از بهای بالاتر سوخت مایع نیروگاه‌ها در فصل سرد سال نسبت به گاز طبیعی چشم‌پوشی شود، سالانه معادل ۳.۶ میلیارد دلار خواهد بود که می‌تواند سرمایه‌گذاری مورد نیاز برای احداث نیروگاه‌های خورشیدی خانگی را ظرف ۴ سال پوشش دهد.

دولت می‌تواند به اتکای این روش تأمین مالی نسبت به واگذاری تدریجی پنل خورشیدی به کلیه مشترکان برق (به میزان یک کیلووات به ازای هر مشترک) به صورت رایگان و یا با دریافت حداکثر ۲۰ درصد هزینه آن، اقدام کرده و در قبال این اقدام، مشترک مکلف شود نسبت به حفظ و نگهداری پنل خورشیدی در طی عمر مفید آن (حداقل ۲۰ سال) و تولید برق اقدام و از برق تولیدی پنل خورشیدی برای تأمین بخشی از برق مورد نیاز خود استفاده کند.

در صورتی که در انتهای هر سال، میزان برق تولیدی پنل خورشیدی نسبت به کل مصرف برق مشترک خانگی در آن سال بیشتر باشد، برق تولیدی مازاد در اولین صورت‌حساب برق مشترک در سال بعد با نرخ روز تابلوی سبز بورس انرژی، تسویه و در صورتی که برق تولیدی از حد متعارف تولید پنل خورشیدی با توجه به عمر باقیمانده آن کمتر باشد با همان نرخ در اولین صورت‌حساب برق مشترک در سال بعد با او تسویه شود.

همچنین در صورتی که در ساخت‌وسازهای جدید، سازندگان بر اساس الزام قانونی، مکلف شوند که برای هر واحد مسکونی به میزان یک کیلووات نیروگاه خورشیدی در محل ساخت مسکن احداث کنند، سالانه به طور متوسط ۷۰۰ مگاوات به ظرفیت نیروگاه‌های خورشیدی اضافه خواهد شد.

بخش صنعت که خواهان عدم محدودیت برق در دوره گرم سال است نیز می‌تواند در راستای عمل به تکالیف ماده ۱۶ قانون جهش تولید دانش‌بنیان به جای احداث نیروگاه‌های خورشیدی بزرگ که اتصال آن به شبکه، مستلزم تقویت شبکه انتقال برق است نسبت به احداث یک کیلووات پنل خورشیدی برای هر مشترک خانگی اقدام کند و به ازای این اقدام به میزان مشابه از برنامه‌های مدیریت مصرف برق، مستثنی شود.

علاوه بر روش‌های مورد اشاره، کارخانجات سازنده پنل خورشیدی در کشور نیز می‌توانند نسبت به واگذاری یک کیلووات پنل خورشیدی به مشترکان خانگی برق داوطلب در قالب فراخوان و فروش درازمدت اقساطی (مثلاً ظرف مدت ۵ سال) اقدام کنند و خریداران پنل خورشیدی نیز می‌توانند از محل فروش برق تولیدی به شبکه بر اساس تعرفه‌های مصوب، اقساط خود را ظرف مدت ۵ سال پرداخت کرده و برای عمر باقیمانده پنل خورشیدی (مثلاً ۱۵ سال) از درآمد فروش برق بهره‌مند شوند.

صرفه‌جویی سالانه ۱۸ میلیارد مترمکعب گاز طبیعی یا معادل آن سوخت مایع در نیروگاه‌های حرارتی، توسعه ظرفیت کارخانجات داخلی تولید پنل خورشیدی، افزایش پایداری شبکه برق سراسری و رفع ناترازی، افزایش امنیت انرژی، رفع ناترازی تولید و مصرف در فاصله زمانی کمتر، کاهش انتشار گازهای گلخانه‌ای و حفظ محیط زیست با کاهش سوخت‌هایی مانند مازوت، افزایش راندمان انرژی از جمله موضوعات مهمی است که صنعت برق را به سمت استفاده بیشتر از انرژی‌های تجدیدپذیر سوق می‌دهد.

برق

دلایل تعیین ۱۵ خرداد به عنوان نقطه شروع تغییر ساعات کاری

مدیرعامل توانیر به پرسشهای شهروندان در خصوص چرایی انتخاب ۱۵ خرداد به عنوان شروع زمان تغییر ساعات کار ادارات و همچنین نصب کنتورهای هوشمند پاسخ داد.

مصطفی رجبی مشهدی درباره نصب کنتور های هوشمند توسط مشترکان پرمصرف گفت: از میان حدود ۳۲ میلیون مشترک خانگی، حدود ۸۰۰ هزار مشترکی بیش از ۲.۵ برابر الگو برق مصرف می کنند مصارف آنها واقعا نامتعارف است.

رجبی مشهدی که در یک گفتگوی رادیویی سخن می گفت، با بیان اینکه در مناطقی مانند تهران، اصفهان، شیراز، مشهد و... الگوی مصرف برق ۳۰۰ کیلووات ساعت است اضافه کرد: این در حالی است که ۸۰۰ هزار مشترک مذکور، ۹۰۰ هزار کیلووات ساعت و حتی بالاتر برق مصرف می کنند که به همین دلیل این مشترکان مجهز به کنتور هوشمند می شوند.

وی ادامه داد: نصب کنتورهای هوشمند باعث خواهد شد که این مشترکان از میزان مصرف خود به صورت برخط مطلع و برای کاهش آن برنامه ریزی کنند.

رجبی مشهدی در عین حال اذعان کرد: در این شرایط و به دلیل مصرف بالا، برای این مشترکان استفاده از برق سبز یا تجدید پذیر توجیه اقتصادی خواهد داشت چرا که این گروه از مشترکان در ساختمان هایی بزرگ و با استطاعت مالی مناسب ساکن هستند که امکان نصب پنل های خورشیدی را دارند.

وی ادامه داد: نصب پنل خورشیدی و تامین بخشی از برق مورد نیاز از طریق انرژی تجدیدپذیر باعث خواهد شد تا این مشترکان بخشی از مصرف برق خود را تامین و به پایداری برق سایر مشترکین نیز کمک کنند.

مدیرعامل توانیر در خصوص مصرف بالای برخی مشترکان تجاری و نحوه رصد آنان نیز با بیان اینکه مشترکان تجاری پرمصرف مجهز به کنتور هوشمند هستند، تصریح کرد: با این حال مشترکان تجاری از صنوف مختلف تشکیل شده اند تعیین الگو برای آنها مشکل است.

رجبی مشهدی ادامه داد: به این منظور امسال برای نخستین بار طرح تشویقی مشترکان تجاری نیز به اجرا در خواهد آمد که پیش بینی شده است که این گروه در صورتی که مصارف خود را نسبت به دوره مشابه سال گذشته کاهش دهند بر اساس دستورالعملی که در حال تدوین است مورد تشویق قرار گرفته و جوایز ارزنده به آنها اهدا شود.

وی ادامه داد: همچنین امسال برنامه ریزی شده است که بتوان از برق تولیدی روشگاه هایی که دارای مولد برق هستند استفاده و سوخت آنها تامین شود.

مدیرعامل توانیر همچنین در خصوص تغییر ساعات کاری از ۱۵ خرداد نیز گفت در این طرح مبنا بر اساس افزایش دمای هوا و در نتیجه بالا رفتن مصرف برق بوده است.

رجبی مشهدی ادامه داد: تعیین و تنظیم ساعات کار ادارات در اختیار هیات وزیران است، با از اخذ موافقت دولت، ساعات کارت ادارات در فاصله ۱۵ خرداد تا ۱۵ شهریور از ساعت ۶ صبح تا ۱۳ خواهد بود.

به گفته وی، این طرح در سال گذشته نیز اجرا شده بود که با تاکید رییس جمهور در خصوص آغاز به کار متروها، مهدهای کودک و شناوری ابتدای صبح برای کارمندانی که فرزند خردسال داشتند، رضایت نسبی کارمندان و سایر بخشها را براساس نظرسنجیهای انجام شده، کسب کرد.

مدیرعامل توانیر یادآور شد: با توجه به خاموش شدن وسایل سرمایشی در ادارات، اجرای این طرح در سال گذشته موجب صرفه جویی ۸۵۰ مگاواتی در مصرف برق شد که معادل مصرف دو یا سه استان کشور بود.

یادداشت

عملیات وعده صادق و چند نکته

یدالله جوانی فرزندان و دلاورمردان ملت ایران در سپاه پاسداران انقلاب اسلامی، از بامداد روز یکشنبه ۲۶ فروردین ۱۴۰۳،اهداف مهم و راهبردی را در داخل سرزمین های اشغالی، با پرتاب صدها فروند موشک و پهپاد مورد اصابت قرار دادند.

در خصوص این عملیات تاریخی، غرور آفرین و موفق، گفتنی های فراوان وجود دارد که به نکاتی چند از آن اشاره می شود:

۱-این عملیات وعده صادق نامیده شد، تا هم دوستان و هم دشمنان بدانند که جمهوری اسلامی، به آن چه می گوید عمل می کند. این عملیات نشان داد که عبارت‌های رهبر حکیم انقلاب اسلامی از قبیل: «دوران به زن در رو گذشته» یا «یکی بزنید ده تا می خورید» عبارت‌های درست، منطقی و با پشتوانه بوده است.

۲-اقدام جمهوری اسلامی براساس منشور سازمان ملل، یک اقدام کاملاً درست و بر مبنای اصل دفاع مشروع انجام گرفته است. عملیات وعده صادق، پاسخی به جنایت ها و تجاوزهای متعدد رژیم صهیونیستی و از جمله جنایت آنان در حمله به بخش کنسولی سفارت ایران در دمشق و به شهادت رساندن تعدادی از مستشاران نظامی جمهوری اسلامی در کشور سوریه بود.

۳-انجام این عملیات برای ملت ایران در این مقطع زمانی، یک ضرورت اجتناب‌ناپذیر در راستای تامین امنیت ملی، حفظ و ارتقای سطح بازدارندگی نظامی در برابر تهدیدات دشمن بود.

۴-عملیات وعده صادق به صورت واقعی، بخش کوچکی از توان نظامی و دفاعی ملت ایران را به نمایش گذاشت. دشمنان باید بر روی این نکته بیش از پیش توجه و تامل داشته باشند و از این پس در مقابل ملت بزرگ و مقتدر ایران، دچار خطای محاسباتی نشوند.

۵-طی عملیات وعده صادق، ناتوانی گنبد آهنین بیش از پیش آشکار شد.در این عملیات، بیش از نیمی از موشک ها و پهپادهای تمام ساخت ایرانی که از مسافت بسیار دور پرتاب شده بود، با عبور از سامانه های دفاعی، با دقت اهداف خود را منهدم نمود.

۶-جمهوری اسلامی ایران با صراحت هرچه تمام، قبل و حین عملیات اعلام کرد، هرنوع واکنش رژیم صهیونیستی را، تجاوزی دیگر تلقی کرده و با تهاجم سنگین تر پاسخ خواهد داد.

۷-ایالات متحده آمریکا، باید پیام و تهدید ایران را جدی گرفته و از هر نوع همراهی با رژیم صهیونیستی در اقدام احتمالی علیه جمهوری اسلامی اجتناب نماید. آمریکایی ها به خوبی می دانند که در صورت خطای محاسباتی و همراه شدن با رژیم جنایتکار صهیونیستی، تمامی نیروها و پایگاه‌های آنان در منطقه وفرا منطقه، در مقابل جمهوری اسلامی و اضلاع جبهه مقاومت، به شدت آسیب پذیر است.

۸-جمهوری اسلامی بارها اعلام کرده، خواهان تقویت روابط با تمامی کشورهای منطقه و به ویژه همسایگان بر اساس اصل حسن همجواری و منافع مشترک می باشد؛لکن این پیام را هم با صراحت به تمامی کشورهای منطقه و همسایگان داده، در صورت ارتکاب اشتباه محاسباتی و قراردادن زمین و فضای خود در اختیار دشمن ملت ایران برای تهاجم به کشورمان، آن کشورها به هدف مشروع برای مقابله با دشمن تبدیل خواهند شد.

۹-خوشحالی، برپایی جشن و پایکوبی و اعلام حمایت مردم ایران از اقدام سپاه پاسداران انقلاب اسلامی علیه رژیم صهیونیستی و پاسخ کوبنده به جنایت های متعدد این رژیم،نشان می دهد این عملیات، یک مطالبه برحق عمومی و بر اساس عزم و اراده ملی انجام شده است.

۱۰-خوشحالی وحمایت سایر ملت‌ها در منطقه و فرا منطقه، از مشروعیت بین المللی اقدام جمهوری اسلامی ایران حکایت می کند.

۱۱-این عملیات که دارای ماهیت کاملا دفاعی و پاسخی به جنایت های رژیم صهیونیستی است، نشان داد سیاست های جمهوری اسلامی و دوراندیشی های رهبر حکیم انقلاب اسلامی و فرماندهی معظم کل قوا طی چند دهه گذشته مبنی بر تقویت بنیه دفاعی و قدرت موشکی کشور، سیاست‌های درست، عالمانه و واقع بینانه بوده است.

۱۲-و آخرین نکته، اعتماد واعتقاد ملت ایران و نیروهای مسلح کشورمان به پیروزی نهایی جبهه حق علیه جبهه باطل است. هیچ تردیدی وجود ندارد که رژیم صهیونیستی، هرنوع سیاست و اقدامی را در پیش گیرد، با آن سیاست و اقدام، فقط خود را به نقطه پایانی موجودیت نامشروع، ظالمانه و جنایتکارانه اش نزدیک تر می کند.

تریبون

سرلشکر باقری:

عملیات وعده صادق با موفقیت انجام شد

رییس ستاد کل نیروهای مسلح گفت: عملیات «وعده صادق» با موفقیت کامل انجام و به همه اهدافش نائل شد.

«سرلشکر محمد باقری» رئیس ستاد کل نیروهای مسلح درباره پاسخ نیروی هوا فضای سپاه به جنایات اخیر رژیم صهیونیستی در حمله به بخش کنسولی سفارت ایران در دمشق و شهادت جمعی از مستشاران کشورمان در سوریه، اظهار کرد: عملیات وعده صادق با اسم رمز «یا رسول الله» با موفقیت کامل به انجام رسید و به همه اهدافش نائل شد.

سرلشکر باقری بیان کرد: علت این عملیات عبور رژیم صهیونیستی از خطوط قرمزی بود که برای ما به هیچ وجه قابل تحمل نبود؛ اینکه رژیم صهیونیستی بخش کنسولی سفارت جمهوری اسلامی ایران را مورد هدف قرار دهد و مستشاران قانونی کشورمان را که به دعوت دولت سوریه برای مقابله با تروریسم در آن کشور حضور قانونی داشتند، مورد هدف قرار دهد و به شهادت برساند، عبور از خطوط قرمز بود.

رئیس ستاد کل نیروهای مسلح ادامه داد: در همین ۱۰ روز گذشته همه جهان غیر از دو، سه کشوری که حامی مطلق رژیم صهیونیستی هستند، این اقدام صهیونیست‌ها را محکوم کردند و باید به اقدام آنان پاسخ داده می‌شد. مقام معظم رهبری نیز فرمودند که این تنبیه باید صورت گیرد و با همت سپاه پاسداران و کمک سایر نیروهای مسلح این عملیات انجام شد.

وی ادامه داد: عملیات به نحوی طرح ریزی شد که هم مرکز اطلاعاتی بزرگی که اطلاعات لازم را برای این جنایت صهیونیست‌ها در ارتفاعات جبل الشیخ و در مرز سوریه با فلسطین اشغالی تأمین می کرد، مورد هدف قرار گیرد و هم پایگاه هوایی نواتیم که هواپیماهای اف ۳۵ که برای مورد هدف قرار دادن کنسولگری ما در دمشق از آنجا بلند شده بودند، مورد هدف قرار گیرد. خداوند را شاکریم که هر دوی این مراکز در حد قابل توجهی مورد انهدام قرار گرفتند و از کار افتادند.

سرلشکر باقری تصریح کرد: در این عملیات تعداد قابل توجهی پهپاد، موشک‌های کروز و موشک‌های بالستیک با استفاده از تاکتیک‌های کاملاً اندیشیده شده و طراحی مناسب مورد استفاده قرار گرفت که نه گنبد آهنین و نه سپر دفاع موشکی رژیم صهیونیستی نتوانست مقابله قابل توجهی با این امکانات و عملیات داشته باشد و این عملیات به اهدافش نائل شد.

رئیس جمهور:

ماجراجویی جدید صهیونیست‌ها با پاسخ سنگین‌تر مواجه خواهد شد

خریدار رئیس جمهور تأکید کرد: به پشتوانه حمایت ملت سرافراز و نیروهای مسلح مقتدر ایران اسلامی تاکید می کنم که هرگونه ماجراجویی جدید علیه منافع ملت ایران با پاسخ سنگین‌تر و پشیمان کننده مواجه خواهد شد.

آیت‌الله سید ابراهیم رئیسی در پی عملیات تاریخی، مقتدرانه و پیروزمندانه نیروهای مسلح کشورمان که در پاسخ به اقدامات تجاوزکارانه رژیم صهیونیستی علیه اهداف و منافع جمهوری اسلامی ایران خصوصا حمله نظامی ۱۳ فروردین امسال علیه سفارت کشورمان در دمشق تمهید و عملیاتی شد، اظهار داشت: شب گذشته فرزندان غیور و دلاور ملت ایران در سپاه پاسداران انقلاب اسلامی با همکاری و هماهنگی همه بخش‌های دفاعی و سیاسی کشور، صفحه جدیدی از تاریخ اقتدار ایران را رقم زدند و درس عبرت‌آموزی به دشمن صهیونیستی دادند.

متن کامل پیام به شرح زیر است:

بسم الله الرحمن الرحیم

ملت بزرگ و سربلند ایران

شب گذشته فرزندان غیور و دلاور شما در سپاه پاسداران انقلاب اسلامی با همکاری و هماهنگی همه بخش‌های دفاعی و سیاسی کشور، صفحه جدیدی از تاریخ اقتدار ایران را رقم زدند و درس عبرت‌آموزی به دشمن صهیونیستی دادند. تنبیه متجاوز که وعده صادق رهبر مقتدر و حکیم انقلاب اسلامی بود، محقق شد.

نیروهای مسلح سرافراز جمهوری اسلامی ایران در اقدام نظامی قاطع، اهداف نظامی و متعلق به رژیم اشغالگر صهیونیستی در سرزمین‌های اشغالی فلسطین را آماج عملیات ترکیبی خود قرار دادند. این تدبیر دفاعی که در چارچوب حق ذاتی دفاع مشروع از ایران عزیز بود در پاسخ به اقدامات تجاوزکارانه رژیم صهیونیستی علیه اهداف و منافع جمهوری اسلامی ایران خصوصاً حمله نظامی مورخ ۱۳ فروردین ۱۴۰۳ آن رژیم علیه سفارت جمهوری اسلامی ایران در دمشق – که منجر به شهادت جمعی از دلاوران نامدار کشورمان گردید – تمهید و عملیاتی شد. پیام عملیاتی ترکیبی شب گذشته، برای امت اسلامی، اقتدار و بازدارندگی و برای دشمنان بشریت، ترس و خواری بود.

جمهوری اسلامی ایران طی شش ماه گذشته و بخصوص ده روز اخیر از همه ابزارها و امکانات منطقه‌ای و بین‌المللی برای جلب توجه جامعه بین‌المللی نسبت به خطرات مهلک مترتب بر بی‌عملی شورای امنیت سازمان ملل متحد در برابر قانون‌شکنی‌های مستمر رژیم صهیونیستی استفاده نمود ولی متأسفانه شورای امنیت تحت تأثیر و نفوذ آمریکا و برخی دیگر از حامیان رژیم صهیونیستی، از عمل به وظایف خود باز مانده است.

اقدام حکیمانه و مقتدرانه جمهوری اسلامی ایران در دفاع از تمامیت، حاکمیت و منافع ملی جمهوری اسلامی، گامی در جهت تنبیه متجاوز و ایجاد ثبات در منطقه بوده است. اینک جمهوری اسلامی ایران با درایت و هوشمندی، در گام اول، برخی از پایگاه‌های نظامی رژیم اشغالگر و ضد امنیت و ثبات را هدف عملیات پهپادی و موشکی خود قرار داد.

جمهوری اسلامی ایران صلح و ثبات منطقه پیرامونی را لازمه امنیت ملی خود می‌داند و برای اعاده و حفظ صلح و ثبات از هیچ کوششی فروگذار نکرده و نمی کند. امروزه برای هر ناظر منصفی کاملاً روشن شده است که اقدامات رژیم صهیونیستی به عنوان یک موجودیت اشغالگر، تروریستی و نژادپرست – که خود را مقید به هیچ قاعده و هنجار حقوقی یا اخلاقی یا انسانی ندانسته و طی ۶ ماه گذشته کارزار نسل کشی فلسطینیان و ناامن‌سازی بیشتر منطقه و جهان را با حمایت همدستانه آمریکا و برخی دیگر از کشورهای غربی به پیش برده است – تهدید فوری و مستمر علیه صلح و امنیت منطقه‌ای است.

قدرت جمهوری اسلامی ایران امنیت‌ساز و در خدمت دفاع از منافع کشورها و ملت‌های منطقه است. جمهوری اسلامی ایران در پیشبرد سیاست همسایگی و ارتقای دوستی و همکاری با کشورهای همسایه مصمم است. مردم منطقه از هر کیش و مذهب و مرامی، شایسته زندگی در صلح و آرامش هستند و متأسفانه شرارت‌های رژیم اشغالگر و توسعه‌طلب و برتری‌طلب، چند دهه است که مردمان منطقه ما را از این نعمت محروم ساخته است.

«مقاومت» کلید واژه‌ای است برای احیای صلح و امنیت در منطقه و نفی اشغالگری و تروریسم از هر نوع آن. جمهوری اسلامی ایران ریشه بحران در منطقه را نسل کشی و خشونت‌طلبی رژیم صهیونیستی ارزیابی می کند و برای حفظ ثبات و امنیت در منطقه از هیچ کوششی فروگذار نخواهد کرد.

اینجانب با پیروی از رهنمودهای امام خامنه‌ای رهبر معظم انقلاب اسلامی مدظله العالی و به پشتوانه حمایت ملت سرافراز و نیروهای مسلح مقتدر ایران اسلامی تأکید می کنم که هرگونه ماجراجویی جدید علیه منافع ملت ایران با پاسخ سنگین‌تر و پشیمان کننده جمهوری اسلامی ایران مواجه خواهد شد. دلاورمردان نیروهای مسلح با رصد تحولات منطقه هر تحرکی را زیر نظر دارند و چنانچه رژیم صهیونیستی یا حامیان آن رفتاری خیره‌سرانه نشان دهند پاسخی قاطع و به مراتب سهمگین‌تر دریافت خواهند کرد.

به حامیان رژیم اشغالگر توصیه می کنیم که قدردان این اقدام مسئولانه و متناسب جمهوری اسلامی ایران باشند و از حمایت کورکورانه از رژیم متجاوز صهیونیستی، که یکی از علل اصلی جری شدن آن رژیم در تشدید قانون‌شکنی و به سخره گرفتن حقوق و موازین بین‌المللی بوده است، دست بردارند.

به سربازان و پاسداران پرافتخار و ایثارگر ایران عزیز و شهیدان بزرگی که جان خود را برای دفاع از سرافرازی و عزت کشورمان هدیه نموده‌اند، درود می‌فرستیم و تأکید می کنیم که دفاع مقتدرانه از ایران در برابر شرارت‌های خارجی، محصول همبستگی و همراهی تک تک ملت بزرگ و عزیز ایران و سپاه دلاور و ارتش قهرمان است.

در برابر بزرگی و عظمت ملت ایران جبهه سپاس به درگاه خداوند متعال می‌ساییم و اطمینان می‌دهیم که از هیچ کوششی برای حراست از اقتدار، امنیت، آبادانی و شکوفایی ایران دریغ نخواهیم ورزید.

والسلام علیکم و رحمت‌الله و برکاته

سید ابراهیم رئیسی

۲۶ فروردین ۱۴۰۳

مجلس

هشدار قالیباف به اسرائیل و متحدانش

رئیس مجلس شورای اسلامی با تاکید بر این که سیلی مردم ایران به دشمن صهیونیستی محکم و درس آموز بود، گفت: در صورتی که رژیم صهیونیستی با متحدانش غلط دیگری انجام دهد، پاسخ طراحی شده ایران شدیدتر خواهد بود.

محمدباقر قالیباف در جلسه علنی مجلس شورای اسلامی در نطق پیش از دستور خود اظهار کرد: «إِنَّا مِنَ الْمُجْرِمِينَ مُنْتَقِمُونَ»؛ رحمت خدا به قهرمانان شهید تاریخ‌ساز ایران اسلامی و درود خدا بر ارواح طیبه سیدالشهدای انقلاب اسلامی شهید سلیمانی و چشم و چراغ ما شهید طهرانی مقدم و یاران شهید ایشان.

رئیس مجلس شورای اسلامی تاکید کرد: سیلی مردم ایران به دشمن صهیونیستی که به کنسولگری ایران تعرض کرده بود و خاک کشورمان محسوب می‌شود، محکم و درس آموز بود.وی اضافه کرد: پاسخ بازدارنده و پشیمان کننده مدافعان حریم کشور عزیزمان ایران، دل هر ایرانی که دل در گروی عزت و امنیت کشور پرافتخارمان دارد را شاد کرد. اقدام نظامی ایران در پاسخ به تجاوزات رژیم صهیونیستی به اماکن دیپلماتیک کشورمان براساس منشور سازمان ملل متحد بود.قالیباف تاکید کرد: در صورتی که از رژیم صهیونیستی و یا متحدان آنها غلط دیگری سر بزند، پاسخ طراحی شده ایران شدیدتر خواهد بود.

رئیس مجلس شورای اسلامی بیان کرد: انتقام از این رژیم غاصب و کودک کش موجی از شادمانی و غرور در دل مسلمانان جهان ایجاد کرده است. دولت‌های مسلمان با پیروی از خواسته ملت‌های خود یعنی تنبیه متجاوزان صهیونیستی، در سمت درست تاریخ بایستند و خود را مقابل اراده ملت‌های خود قرار ندهند.

قالیباف اضافه کرد: جمهوری اسلامی ایران بر این اصل تاکید دارد که هرگونه تهدید از مبداء هر کشوری پاسخ مناسب و شدید به منشاء تهدیدات را در پی خواهد داشت.

سپاه به آمریکا نسبت به هرگونه پشتیبانی و مشارکت در ضربه به منافع ایران هشدار داد

جزئیات عملیات وعده صادق ایران علیه اسرائیل

رسول سلیمی در پاسخ به حمله اسرائیل به سفارت ایران در دمشق، ایران عملیات موشکی و پهپادی خود را با شلیک ده‌ها موشک و پهپاد به اسرائیل انجام داد. خبرآنلاین جزئیات این حمله که در سه‌فاز بزرگ انجام شد گزارش می‌دهد.

اطلاعیه سپاه پاسداران انقلاب اسلامی از «شلیک و اصابت چندین فروند موشک و پهپاد به‌سوی اسرائیل» خبر دادند. روزنامه معاریو به نقل از منابع امریکایی تأیید کرد که برآوردها حاکی از شلیک ۱۵۰ موشک و پهپاد به سمت اسرائیل است و مهم‌ترین هدفی که تاکنون اصابت موشک به آن تأیید شده به فرودگاه رامون در جنوب فلسطین اشغالی در نگو (نقب) که جایگزینی برای فرودگاه ایلات است، بوده است. سخنگوی ارتش اسرائیل هم اعلام کرد فرودگاه نظامی اسرائیل در حمله موشکی ایران مورد اصابت قرار گرفت.

در همین راستا و از همان دقایق اولیه عملیات نظامی ایران علیه اسرائیل، نماینده دائم ایران در سازمان ملل متحد طی بیانیه‌ای اعلام کرد: «اقدام نظامی ایران بر اساس بند ۵۱ منشور سازمان ملل متحد در خصوص دفاع مشروع در پاسخ به تجاوزات رژیم صهیونیستی به اماکن دیپلماتیک ما در دمشق بود. موضوع را می‌توان به نتیجه رسیده تلقی کرد. بااین‌حال، اگر رژیم اسرائیل مرتکب اشتباه دیگری شود، پاسخ ایران به طور قابل‌توجهی شدیدتر خواهد بود. این درگیری بین ایران و رژیم سرکش اسرائیل است که آمریکا باید از آن دور بماند.»

این اولین باری است که ایران از خاک خود علیه اسرائیل حمله می کند. ما در ادامه موج‌های حمله ایران به اسرائیل را بررسی می کنیم:

موج اول: حملات پهپادی

الجزیره اولین خبرگزاری بود که به نقل از منابع امریکایی خبر از حمله گسترده پهپادی ایران به اسرائیل داد. سپس بنیامین نتانیاهو، نخست‌وزیر اسرائیل در پیامی ویدئویی گفت که کشورش برای یک «حمله مستقیم» از طرف ایران آماده است. او خطاب به مردم اسرائیل گفت سیستم‌های پدافندی اسرائیل آماده شده و نیروهای مسلح آماده واکنش هستند.

انتشار خبر پرواز پهپادها از ایران که جزء اطلاعات نظامی به شمار می‌رود اولین‌بار از سوی امریکایی‌ها انجام شد و این افشای اخبار آغاز عملیات ایران در امتداد استراتژی رسانه‌ای غرب در اوکراین بود که امریکا پیش از هر حمله نظامی روسیه، دست به افشای اطلاعات سری می‌زد. در ادامه ارتش اسرائیل بود که در پیامی در شبکه اجتماعی ایکس نوشت که ایران «پهپادهایی از خاک خود به سمت خاک اسرائیل پرتاب کرد و این تهدید چندین ساعت طول می کشد تا به اسرائیل برسد.»

اکثر پهپادها در استان‌های نیسان، بصره، ناصریه، سلیمانیه و حتی استان الانبار در غربی‌ترین نقطه عراق و هم مرز با اردن دیده شدند؛ اما مسیر پهپادها با عبور از کشور عراق و سپس اردن وارد اسرائیل می‌شدند.

کل زمانی که این پهپادها در آسمان عراق مشاهده شدند ۵۰ دقیقه بوده و در این راستا عراق، اردن و لبنان تمامی پروازهای خود را تا فردا صبح کاملاً مسدود کرده است. ایالات متحده نیز بعد از اعلام اینکه حملات ایران به اسرائیل آغاز شده، افزود که رئیس‌جمهور جو بایدن با بازگشت به کاخ سفید در جریان پیوسته وضعیت قرار دارد.

این در حالی است که کاخ سفید پیام داده آمریکا در کنار مردم اسرائیل می‌ایستد و از مقاومت آن‌ها در برابر تهدیدات ایران حمایت می کند.

در مواجه با انتشار اخبار حمله ایران به اسرائیل، روزنامه «تایمز آف اسرائیل» به نقل از دو منبع امنیتی در اردن نوشتند که پدافند هوایی این کشور «هر پهپاد ایرانی که حریم هوایی»مان را نقض کند، سرنگون خواهد کرد. این رسانه به نقل از این دو منبع نوشت که «پدافند هوایی اردن آماده رهگیری و سرنگونی هر هواپیمای بدون سرنشین یا هواپیمای ایرانی است که حریم هوایی این کشور را نقض کند»

در همین راستا انگلیس اعلام کرد به دفاع از امنیت اسرائیل و شرکای منطقه‌ای آن از جمله اردن و عراق ادامه خواهد داد. الحدث هم گزارش داد هواپیمای جنگنده انگلیس از قبرس برای مقابله با پهپادهای ایران به کمک اسرائیل شتافتند.

موج دوم: محور مقاومت

هم‌زمان با حمله پهپادی ایران، به گفته یک شرکت امنیتی دریایی، انصارالله یمن پرتاب هواپیماهای بدون سرنشین به سمت اسرائیل را آغاز کرد. حوثی‌ها در همبستگی خود با فلسطینی‌ها در غزه عملیات علیه اسرائیل و متحدانش را به‌ویژه با حمله به کشتی‌ها در دریای سرخ و خلیج عدن شدت دادند. در همین راستا شب گذشته و هم‌زمان با عملیات ایران، ده‌ها راکت از سمت جنوب لبنان و از سوی حزب‌الله لبنان به الجلیل و بلندی‌های جولان شلیک شد. در همین حال، منبع امنیتی به «العربیه» گفتند گروه‌های عراقی نیز حمله‌ای پهپادی از مناطق عکاشات و الرطبه به‌سوی اسرائیل انجام دادند.

موج سوم: حملات موشکی

ساعت ۱ و ۱۲ دقیقه بامداد بود که یک منبع آگاه به ایرنا گفت فوج نخست موشک‌های بالستیک ایران به سمت اهدافی در عمق سرزمین‌های اشغالی شلیک شد. زمانبندی ساعت شلیک موشک‌ها نشان می‌داد ساعت ۱:۲۰ که زمان ترور سردار سلیمانی است برای رسیدن موشک‌ها به اسرائیل برنامه ریزی شده است. موج بعدی موشک‌ها از تبریز، اصفهان، کرمانشاه، ایلام و شیراز به سوی اسرائیل پرتاب شد و به گفته مقامات امریکایی در مجموع ۲۰۰ را شامل می‌شد.

موشک‌ها از آسمان کشورهای عراق و سوریه عبور کرد و تصاویری از شادی مردم این کشورها هنگام عبور موشک‌ها و پهپادها در فضای مجازی منتشر شد. از جمله موشک‌هایی که به طور مشخص خبر از شلیک آن دادند، موشک خیبر بود. خیبر یک موشک بالستیک میان‌برد از نسل چهارم خانواده موشک‌های خرمشهر ساخت وزارت دفاع جمهوری اسلامی ایران است. این موشک قابلیت تغییر و تصحیح مسیر در خارج از جو را دارد و به همین علت رهگیری آن توسط سامانه‌های دفاع ضد موشک بالستیک بسیار دشوار است.

ایالات متحده و فرانسه در واکنش به آزمایش این موشک، آن را «یک تهدید جدی» و همچنین نقض قطعنامه ۲۲۳۱ شورای امنیت سازمان ملل متحد دانستند.

واکنش‌ها به حملات ایران

اوایل بامداد امروز، گزارش‌های مختلف حاکی از به صدا در آمدن آژیر خطر در بیت‌المقدس و فعال‌شدن گنبد آهنین در این شهر منتشر شده است. تصاویری که به‌صورت زنده از بیت‌المقدس منتشر شده که حاکی از وقوع چندین انفجار در آسمان این شهر در پی فعال‌شدن گنبد آهنین است. دو مقام آمریکایی تایید کرده‌اند که ارتش این کشور توانسته است چند پهپاد ایران را که به‌سوی اسرائیل شلیک شده بود، سرنگون کند.

بر اساس گزارش‌ها ارتش اسرائیل به مردم این کشور هشدار داده است که ممکن است هنگام رصد و خنثی کردن حملات ایران، صدای انفجار و یا سقوط قطعات متلاشی شده پهپادهای ایران را بشنوند. هم‌زمان گزارش‌ها حاکی از به صدا در آمدن آژیر خطر در مناطق جنوبی و مرکزی اسرائیل است. خبرنگار خبرگزاری فرانسه در بیت‌المقدس نیز اطلاع داد صدای انفجار و آژیر در این شهر شنیده شده است. شبکه خبرگزارش داده مهم‌ترین پایگاه هوایی رژیم صهیونیستی در نقب هدف موشک‌های ایران قرار گرفت. این پایگاه، همان نقطه‌ای بوده که از آن هواپیماهای اسرائیلی برای هدف قراردادن سفارت ایران در دمشق استفاده کرده بودند.

سپاه پاسداران به آمریکا «نسبت به هرگونه پشتیبانی و مشارکت در ضربه به منافع ایران» هشدار داد که به تهدید ایران و نیز اسرائیل «علیه منافع ایران از مبدأ هر کشوری، پاسخ متقابل و متناسب به منشأ تهدید» را خواهد داد. شبکهٔ خبر هم در زیرنویس خودنوشت «بر اساس گزارش‌های دریافتی تا این لحظه نیمی از موشک‌های پرتاب‌های به سمت سرزمین‌های اشغالی با موفقیت به هدف خورده است.» ویدئوهای متعددی هم از فلسطینی‌ها منتشر شد که هنگام اصابت موشک‌های ایران با اهداف اسرائیل، می‌گویند دیدن چنین لحظاتی «محال است و باور کردنی نیست». برخی دیگر با عبارت «شکرا ایران» خوشحالی خود را فریاد می‌زدند.

ارایه بسته شعار سال به صمت

۳ مانع اصلی مشارکت مردم در اقتصاد

سمیه رسولی رییس اتاق ایران گفت: وجود انحصارها و تبعیض علیه بخش خصوصی، از بین رفتن انگیزه برای سرمایه‌گذاری در بورس و وجود مشکلات در تضمین قراردادهای دولت با بخش خصوصی، ۳ مانع مشارکت مردم در اقتصاد است.

صمد حسن‌زاده در یازدهمین نشست از دوره دهم هیأت نمایندگان اتاق ایران، اظهار کرد: شب گذشته نیروهای رزمنده ایران پاسخ درخوری به رژیم غاصب و کودک‌کش صهیونیستی داد و امیدواریم این تنبیه اخلاقی برای همه دنیا باشد. فعالان اقتصادی ضمن محکوم کردن حرکت‌های بی‌منطق و غیرقانونی رژیم صهیونیستی، تاکید می‌کنند که همیشه به دنبال صلح هستند.

رئیس اتاق بازرگانی ایران در ادامه با اشاره به شعار سال، افزود: تعیین شعار سال تحت عنوان «جهش تولید با مشارکت مردم» و تبیین دقیقی که مقام معظم رهبری در بیانات بعدی درباره آن انجام دادند، بار دیگر فرصتی را بیان پیشنهادها و مطالبات بخش خصوصی برای تحقق آن ایجاد کرد. اتاق ایران اولین بسته پیشنهادی خود را برای تحقق این شعار، روز هشتم فروردین به وزیر صنعت، معدن و تجارت ارائه کرد و بلافاصله پس از بیانات مقام معظم رهبری در جلسه با کارگزاران نظام، گزارش فوق را به‌روز کرد و در جلسه‌ای که وزیر صنعت، معدن و تجارت با برخی فعالان اقتصادی در روز ۱۶ فروردین‌ماه برگزار کردند، کلیات آن ارائه شد و تمام آن پیشنهادها مورد تأیید وزیر صنعت، معدن و تجارت قرار گرفت.

وی ادامه داد: تقاضا دارم اتاق‌های شهرستان‌ها و تشکل‌های هر چه سریع‌تر بسته پیشنهادی را اصلاح و تکمیل کنند تا بتوانیم ظرف مدتی که ریاست جمهوری تعیین کردند، به پیشنهاد وزیر صمت به‌صورت مشترک به دولت ارائه کنیم.

حسن زاده افزود: فعالان اقتصادی معتقدند که جهش تولید در ایران امکان‌پذیر است اما تداوم آن که دارای اهمیت فراوان است و بستگی به فراهم کردن زمینه برای سرمایه‌گذاری با مقیاس وسیع در کشور دارد. باید مسؤولان نظام زیرساخت‌ها را فراهم کنند و همکار بخش خصوصی باشند. سرمایه‌گذاری مولد، به‌ویژه در بخش حقیقی، پیچیده‌ترین فعالیت اقتصادی است. محاسبه بازده انواع طرح‌ها، گزینش طرح‌های سرمایه‌گذاری، انتخاب شیوه تأمین مالی، انتخاب مکان اجرای طرح، انعقاد انواع قراردادهای کوتاه‌مدت و بلندمدت برای فراهم کردن انواع نهاده‌های داخلی و خارجی، یافتن بازارهای داخلی و خارجی برای محصول، ما معتقدیم که با مشکلات تأمین ارز و تأمین نقدینگی برای واحدهای تولید مواجهیم و این وضعیت برای جهش تولید مشکل‌آفرین است و باید مسئولان بانک مرکزی برای این وضعیت تدابیری بیندیشند.

وی اضافه کرد: تأمین سرمایه در گردش و ده‌ها فعالیت پراهمیت دیگر فقط و فقط توسط فعالان اقتصادی که تجربه و دانش کافی دارند و قدرت پذیرش انواع ریسک‌ها را نیز دارند قابل انجام است. در تمامی کشورهای پیشرفته نظام اداری و مالی و حتی سیاست داخلی و خارجی در خدمت رشد و توسعه فعالیت‌های مولد است که موجب بزرگ شدن سال‌به‌سال اقتصاد می‌شود و وضع مردم را بهبود می‌دهد.

حسن زاده تصریح کرد: سیاست‌گذاران کشور به این نکته توجه کنند که با تأمین اجتماعی، فقدان سیاست‌های بلندمدت برای تعیین قیمت مالیاتی و تغییرات مداوم قوانین و مقررات نهاده‌های تولید و سوخت، سیاست‌های ارزی و پولی و مالی تضعیف‌کننده تولید و صادرات، نمی‌توان اقتصاد قدرتمند و مستعد جهش ایجاد کرد.

موانع مشارکت مردم چیست؟

وی با بیان اینکه اتاق ایران به‌زودی نظر خود را درباره سیاست‌های مطلوب پولی و ارزی برای سال ۱۴۰۳ اعلام خواهد کرد، افزود: در یک کلام می‌توان گفت پیش‌نیاز جهش تولید، برقراری ثبات در عرصه اقتصاد و سیاست و محیط مقرراتی، دست برداشتن دولت از تولید یا قیمت‌گذاری کالاهای خصوصی و محور قرار گرفتن تقویت تولید رقابت‌پذیر در هرگونه سیاست‌گذاری پولی و مالی و ارزی و تجاری است.

رئیس اتاق بازرگانی ایران گفت: وجه دوم شعار سال مشارکت مردم است. از نگاه اتاق بازرگانی، صنایع، معادن و کشاورزی ایران مردمی سازی به معنای آن است که آحاد جامعه در کل فرآیند اقتصادی، به‌صورت مستقیم (یعنی شخص حقیقی) و به شکل حقوقی (مثل تشکل‌ها، نهادهای حرفه‌ای و غیره) امکان مشارکت داشته باشند.

به گفته وی، مهم‌ترین موانع مشارکت مردم در اقتصاد در حال حاضر وجود انحصارها و تبعیض علیه بخش خصوصی (مانند دادن پروژه‌های بزرگ به نهادهای عمومی با ترک تشریفات مناقصه)؛ از بین رفتن انگیزه مردم برای سرمایه‌گذاری در بورس که یکی از مهمترین سازوکارهای جذب سرمایه‌های خرد و سرمایه‌های بزرگ مردم در اقتصاد است به دلیل مداخله دولت در سازوکار بازار به‌ویژه قیمت‌گذاری و عدم ثبات در تصمیم‌گیری‌ها درباره نرخ خوراک و سوخت صنایع؛ وجود مشکلاتی در تضمین قراردادهای دولت با بخش خصوصی که نشانه‌های آن ابطال برخی قراردادهای واگذاری بنگاه‌های دولتی به بخش خصوصی و عدم جبران خسارت‌های مادی و معنوی است که به خریداران وارد شد و همچنین هزاران میلیارد تومان طلب بخش خصوصی به‌ویژه پیمانکاران از اجزای دولت است که متأسفانه ارزش آن روزبه‌روز کاهش می‌یابد؛ است.

حسن زاده افزود: اتاق ایران به‌عنوان بزرگ‌ترین تشکلی که از فعالان اقتصادی بخش خصوصی نمایندگی می‌کند، معتقد است که برای افزایش مشارکت مردم در اقتصاد نقش هر سه قوه مجریه، مقننه و قضائیه در اهمیت دارد. ریشه برخی معضلات فوق در قوانین و مقررات ناقص و بعضاً ناکارآمد، عدم اجرای درست قوانین و مقررات و همچنین عدم تضمین حقوق مردم و به‌ویژه فعالان اقتصادی است که رفع آن‌ها تلاش‌های هر سه قوه را می‌طلبد. اتاق‌های شهرستان‌ها با کمک اتاق ایران وظیفه شناسایی و ارائه راه‌حل درباره موارد فوق را دارند و اتاق ایران آمادگی دارد که نظرات همه فعالان اقتصادی اعم از اعضای اتاق‌ها و تشکل‌های عضو و حتی فعالان اقتصادی که عضو اتاق نیستند را در دوره‌های ۳ ماهه جمع‌آوری کند و به مراجع مربوطه برای اصلاح بدهد و تا حصول نتیجه پیگیری کند.

وی در ادامه تصریح کرد: چشم‌انداز سال جاری، هم از حیث سیاست‌های اقتصادی و هم فضای بین‌الملل دارای ابهامات جدی است اما همه ما می‌دانیم که ظرفیت‌های بالقوه اقتصاد ایران آن‌قدر هست که امکان تأمین شغل پایدار و دارای درآمد کافی برای آحاد نیروی کار و به‌ویژه تحصیل‌کردگان، مسکن مناسب، غذای سالم و کافی و امکانات زندگی آبرومند را برای عموم هم‌وطنان فراهم آورد و درعین‌حال کشور را آماده ورود به عصر جدیدی کند که در آن علم و فن‌آوری چهره اقتصاد و اجتماع را تغییر خواهد داد.

رئیس اتاق بازرگانی ایران گفت: باید بپذیریم که همه سرنشینان یک کشتی هستیم و باید بپذیریم که پیشگامان استفاده از این ظرفیت‌ها و نوسازی کشور برای ورود به عصر جدید ما هستیم. در این مسیر پیچیده و درعین‌حال بسیار مهم، پیام روشن ما برای دولت، حفظ ثبات اقتصادی و پذیرش سازوکارهای بازار در عرصه اقتصاد، تلاش برای افزایش سرمایه اجتماعی و سیاسی در داخل و تلاش حداکثری برای گشایش در فضای سیاست بین‌الملل است. ما نیز تعهد می‌کنیم که تمام سرمایه‌های مادی و تجربیات و دانش خود را برای تکمیل زنجیره‌های ارزش داخلی و تقویت تولید رقابت‌پذیر کشور به کار بگیریم.

تجارت

رئیس مرکز توسعه تجارت الکترونیکی: سهولت در دسترسی و شفافیت در توزیع دارو با فعالیت سکوها و شرکت‌های توزیع دارو

رئیس مرکز توسعه تجارت الکترونیکی با اشاره به دستاوردهای حضور کسب‌وکارها در زمینه توزیع دارو، گفت: مهم‌ترین مساله ایجاد شده در این زمینه، سهولت در دسترسی به انواع دارو در میان انواع داروخانه‌های یک منطقه جغرافیایی و شفافیت در موضوع توزیع دارو با حضور و فعالیت این کسب‌وکارها است.

به گزارش مرکز توسعه تجارت الکترونیکی (تتا)، «امین کلاهدوزان» با اشاره به حمایت از سکوها و شرکت‌های توزیع دارو، تصریح کرد: کسب‌وکارهای حوزه دارو در زیست‌بوم تجارت الکترونیکی در جهان سابقه مشخصی دارند و در کشور ما هم چند سالی هست که این فعالیت توسط شرکت‌های دانش‌بنیان در حال انجام بوده و البته تجربه بسیار موفقی است. وی افزود: موضوع اصلی که در این مدت مطرح بوده است، تنظیم ضوابط و مقرراتی بود که برای فعالیت این کسب‌وکارها لازم است که اتفاق بیفتد.

رئیس مرکز توسعه تجارت الکترونیکی با اشاره به تنظیم ضوابط و مقررات این حوزه، گفت: باتوجه‌به اینکه دارو با سلامت مردم در ارتباط است، مسوولان وزارت بهداشت نکات درستی را مطرح کردند که باعث طولانی‌شدن وضعیت تنظیم این ضوابط شده بود که با پیگیری‌های انجام شده، ضوابط تنظیم شد و وزارت بهداشت نیز این شرایط را پذیرفت. وی تاکید کرد: این اقدام یک برنامه راهبردی و مهم بود که در راستای تکریم، تسهیل و تسریع امور مردم انجام شد. کلاهدوزان با اشاره به تجربه‌های موفق واگذاری امور دولتی به مردم، تصریح کرد: تجربه‌های موفق در اوایل انقلاب اسلامی و سایر ایام نشان داده است در هر حوزه‌ای که از ظرفیت‌ها و مشارکت مردمی استفاده شده، دستاوردهای قابل توجهی به‌دست آمده است.

وی ادامه‌داد: اقدام فوق نیز در راستای نامگذاری سال جاری به «جهش تولید با مشارکت مردم» بوده است و کمک می‌کند تا کسب‌وکارها و بخش خصوصی در این مسیر همراه شده و فعالیت در این حوزه به‌طور قطع برای مردم آورده‌های بسیاری خواهد داشت.

رئیس مرکز توسعه تجارت الکترونیکی با اشاره به دستاوردهای حضور کسب‌وکارها در زمینه توزیع دارو، گفت: مهم‌ترین مسئله ایجاد شده در این زمینه، سهولت در دسترسی به انواع دارو در میان انواع داروخانه‌های یک منطقه جغرافیایی است.

وی در پایان با تاکید بر مساله شفافیت در توزیع دارو، اظهار داشت: شفافیت در مساله توزیع دارو با حضور و فعالیت این کسب‌وکارها، دیگر دستاورد مهمی است که شاهد آن خواهیم بود.

آخرین وضعیت بازار رمزارزها در جهان

بیت‌کوین از واکنش ایران لرزید

خریدار پس از واکنش ایران به حمله موشکی چندی قبل رژیم صهیونیستی به ساختمان کنسولگری ایران در دمشق و شهادت مستشاران ایرانی، ارزش بیت‌کوین و سایر رمزارزها امروز سقوط کرد.

قیمت بیت‌کوین، به میزان هفت درصد در کمتر از یک ساعت، کاهش یافت و قیمت سایر ارزهای دیجیتال نیز با اقدام جمهوری اسلامی ایران در سرزمین‌های اشغالی در پاسخ به آنچه در دمشق رخ داد، به شدت سقوط کرد. این ارز رمزنگاری شده در ماه گذشته در میان افزایش چند ماهه به بالاترین میزان خود رسیده است. قیمت بیت‌کوین تا ساعت چهار و ۴۰ دقیقه بعد از ظهر با هفت درصد کاهش به ۶۲ هزار و ۵۷۰ دلار رسید و پس از آن برای مدت کوتاهی پایین‌ترین سطح خود ۶۰ هزار و ۹۰۸ دلار را ثبت کرد. قیمت اتریوم بیش از ۹ درصد کاهش یافت و به ۲۹۲۳ دلار رسید، در حالی که قیمت باینینس و سولانا به ترتیب ۹ درصد و نزدیک به ۱۸ درصد کاهش یافت.

به نقل از کریپتو، نگرانی‌ها در مورد افزایش درگیری‌های ژئوپلیتیکی در خاورمیانه طی روزهای اخیر بر بازارهای ایالات‌متحده تاثیر گذاشته است. شاخص داوجونز ۴۷۵ واحد کاهش یافت. جیمی دیمون، مدیرعامل جی پی مورگان چیس به سرمایه‌گذاران گفت که درگیری ژئوپلیتیکی باعث نگرانی است و خاطرنشان کرد که می‌تواند تعیین کننده این مورد باشد که اگر قیمت نفت و گاز خیلی بالا برود چه اتفاقی برای اقتصاد جهانی رخ خواهد داد. مجموع ارزش بازار جهانی ارزهای دیجیتال در حال حاضر ۲.۲۸ تریلیون دلار برآورد می‌شود که این رقم نسبت به روز قبل ۶.۴۲ درصد کمتر شده است. در حال حاضر ۵۵.۰۲ درصد کل بازار ارزهای دیجیتال در اختیار بیت‌کوین است که ۰.۷۷ درصد افزایش روزانه را ثبت کرده است. حجم کل بازار ارزهای دیجیتال در ۲۴ ساعت گذشته ۱۶۳.۵۹ میلیارد دلار است که ۱۸.۹۴ درصد افزایش داشته است. حجم کل در امور مالی غیر متمرکز در حال حاضر ۱۵.۶۴ میلیارد دلار است که ۹.۵۶ درصد از کل حجم ۲۴ ساعته بازار ارزهای دیجیتال بوده و حجم تمام سکه‌های پایدار اکنون ۱۵۰.۴۷ میلیارد دلار است که ۹۱.۹۸ درصد از کل حجم ۲۴ ساعته بازار ارزهای دیجیتال را تشکیل می‌دهد.

به‌روزرسانی قیمت ارزهای دیجیتالی (تا ساعت ۰۷:۵۷ دقیقه به وقت شرقی)

این رده حاوی تغییرات قیمتی ۱۰ ارز دیجیتالی بزرگ از نظر ارزش بازار است.

۱-بیت‌کوین
قیمت: ۶۴ هزار و ۱۳۶.۷۷ دلار
تغییرات قیمتی ۲۴ ساعت گذشته: ۴.۷۳ درصد کاهش
تغییرات قیمتی یک هفته اخیر: ۷.۳۹ درصد کاهش

۲-اتریوم
قیمت: ۳۰۳۷.۶۱ دلار
تغییرات قیمتی ۲۴ ساعت گذشته: ۶.۱۶ درصد کاهش
تغییرات قیمتی یک هفته اخیر: ۱۰.۲۵ درصد کاهش

۳-تتر
قیمت: ۱.۰۰ دلار
تغییرات قیمتی ۲۴ ساعت گذشته: ۰.۰۳ درصد افزایش
تغییرات قیمتی یک هفته اخیر: ۰.۰۱ درصد افزایش

۴-باینینس کوین
قیمت: ۵۵۴.۸۹ دلار
تغییرات قیمتی ۲۴ ساعت گذشته: ۵.۲۵ درصد کاهش
تغییرات قیمتی یک هفته اخیر: ۵.۶۶ درصد کاهش

۵-سولانا
قیمت: ۱۳۸.۶۷ دلار
تغییرات قیمتی ۲۴ ساعت گذشته: ۹.۴۰ درصد کاهش
تغییرات قیمتی یک هفته اخیر: ۲۲.۹۵ درصد کاهش

۶-یو اس دی کوین
قیمت: ۱.۰۰ دلار
تغییرات قیمتی ۲۴ ساعت گذشته: ۰.۰۱ درصد افزایش
تغییرات قیمتی یک هفته اخیر: ۰.۰۱ درصد افزایش

۷-ریپل
قیمت: ۰.۴۸۱ دلار
تغییرات قیمتی ۲۴ ساعت گذشته: ۱۱.۸۰ درصد کاهش
تغییرات قیمتی یک هفته اخیر ۱۹.۲۲ درصد کاهش

۸-دوج کوین
قیمت: ۰.۱۵۴۴ دلار
تغییرات قیمتی ۲۴ ساعت گذشته ۱۰.۷۴ درصد کاهش
تغییرات قیمتی یک هفته اخیر: ۲۱.۶۶ درصد کاهش

۹-تون کوین
قیمت: ۶.۱۱ دلار
تغییرات قیمتی ۲۴ ساعت گذشته: ۹.۳۷ درصد کاهش
تغییرات قیمتی یک هفته اخیر: ۱۳.۱۳ درصد افزایش

۱۰-کاردانو
قیمت: ۰.۵۰۸۹ دلار
تغییرات قیمتی ۲۴ ساعت گذشته: ۱۳.۹۵ درصد کاهش
تغییرات قیمتی یک هفته اخیر: ۱۲.۳۴ درصد کاهش

بازار

عقب‌نشینی نرخ دلار در کانال‌ها

بازار آرام ارز پس از انتقام ایران از رژیم صهیونیستی

معاملات صرافی‌ها در حالی پس از حمله تنبیهی ایران علیه رژیم صهیونیستی آغاز شد که تقاضا برای خرید ارز نسبت به روزهای گذشته بسیار کاهش داشته و این صرافی‌ها خلوت‌تر از همیشه بودند؛ قیمت دلار در کانال‌های تلگرامی نیز از کانال ۶۹ هزار تومان به ۶۵ و ۶۶ هزار تومان عقب‌نشینی کرد.

پس از حمله تنبیهی ایران علیه رژیم صهیونیستی، نرخ ارز (دلار) در کانال‌های تلگرامی به بهانه این تنش افزایش یافت و برخی سعی داشتند نرخ را به ۷۰ هزار تومان برسانند، اما به فاصله چند دقیقه قیمت دلار با ریزش به کانال‌های ۶۷ و ۶۸ هزار تومان عقب‌نشینی کرد.

یکی از کانال‌های تلگرامی ارز در ابتدای معاملات قیمت دلار را در کانال ۶۹ هزار تومان درج کرد که هم اکنون قیمت معاملات دلار در این کانال به ۶۶ هزار تومان کاهش پیدا کرده است.

کارشناسان و فعالان بازار ارز افزایش قیمت را مقطعی و هیجانی عنوان می‌کنند و از روند ریزشی آن پس این افزایش خبر می‌هند. با این حال قیمت دلار هم‌اکنون در کانال‌های تلگرامی که به مرز ۷۰ هزار تومان نزدیک شده بود با روند نزولی به نیمه ۶۵ هزار تومان بازگشت.

در بازار آزاد فردوسی دلار را به قیمت ۶۸ تومان به فروش می رسانند که خریداری هم برای آن نیست.

افزایش قیمت دلار در کانال‌های تلگرامی در حالی رخ داد که تقاضایی در بازار نیست و مشاهدات نشان می‌دهد که تا ساعت ۱۱ دیروز مقابل صرافی‌ها هیچ خبری نیست، به طوری که حتی تعداد دلال‌هایی هم که همیشه می‌ایستند، نیز نسبت به روزهای گذشته کمتر شده است.

حساسیت بازار بورس به اتفاقات نظامی و سیاسی طبیعی است

بازارهای سهام در کشورهای مختلف حساسیت فوق العاده ای به وقایعی همچون جنگ، درگیری و نااطمینانی سیاسی داشته و عموما افت معناداری را تجربه می کنند اما پس از برطرف شدن این نگرانی اغلب بازارها به روند تعادلی یا پیشین خود بازمی گردند.

به طور قطع پیش بینی اقتصادی بدون توجه به عوامل سیاسی و جهانی امکان پذیر نیست اما یه طور کل بازارهای سهام در کشورهای مختلف حساسیت فوق العاده ای به وقایعی همچون جنگ، درگیری و نااطمینانی سیاسی داشته و عموما افت معناداری را تجربه می کنند اما پس از برطرف شدن این نگرانی اغلب بازارها به روند تعادلی یا پیشین خود بازمی گردند.

به نظر می‌رسد بازار بورس ایران هم پس از اتفاق‌های مختلف در عرصه بین‌الملل بتواند مسیر گذشته خودش را داشته باشد و این تداوم بستگی به تصمیمات اجرایی دارد، به عنوان مثال امروز پس از پاسخ تنبیهی سپاه به رژیم صیونیستی، مسوولان سازمان بورس برای جلوگیری از ضررهای احتمالی سرمایه گذاران و حمایت از حقوق آنها دامنه نوسان بورس را مثبت و منفی یک درصد در تابلوی معاملات در نظر گرفتند تا جلوی رفتارهای هیجانی بگیرند.

پیمان مولوی بخشی از بازگشت تعادل به بازارهای جهانی را وجود ریسک‌های اقتصادی و بین‌المللی عنوان می‌کند. وی ادامه می‌دهد: در بازارهای جهانی حتی اگر نوساناتی رخ دهد براساس اتفاق‌های ثابت است.

به گفته این کارشناس بورس، عامل دیگر ورود و خروج تعادلی سرمایه گذار خارجی در بازارهای مالی جهان است که بازار سرمایه را به ثبات و تعادل می‌رساند.

پرداخت یارانه طبق مدل خودرو و تراکنش‌های بانکی

مرحله بعدی دهک‌بندی خانوارها اعلام شد

رئیس مرکز مطالعات و اطلاعات رفاه ایرانیان با اشاره به ثبت آخرین به‌روزرسانی دهک‌بندی خانوارها، گفت: باتوجه به اینکه آخرین به‌روزرسانی دهک‌بندی‌ها در دی ماه سال گذشته انجام شده است، مرحله بعدی اوایل شهریورماه انجام می‌شود.

علیرضا محمدی اظهار کرد: مطابق قانون بودجه، وزارت تعاون، کار و رفاه اجتماعی مکلف است نسبت به به‌روزرسانی داده‌های ثبتی، متقن و قابل اتکا دریافتی از دستگاه‌های مختلف برای دهک‌بندی و وسع‌سنجی خانوارها، ۲ بار در سال (هر ۶ ماه یکبار) اقدام کند.

وی ادامه داد: باتوجه به اینکه آخرین به‌روزرسانی دهک‌بندی‌ها در دی ماه سال گذشته انجام شده است، مرحله بعدی اوایل شهریورماه انجام خواهد شد.

محمدی با بیان اینکه یارانه‌بگیران فعلی براساس آخرین به‌روزرسانی دهک‌ها یارانه خود را دریافت می‌کنند، افزود: افرادی که نسبت به دهک‌بندی‌ها اعتراض و در سامانه ثبت اعتراض کرده‌اند، به تدریج توسط مرکز مطالعات و اطلاعات رفاه ایرانیان بررسی می‌شوند و زمان اعمال تغییرات در شهریورماه است. به عبارتی دهک خانوارها تا دوره بعدی به‌روزرسانی‌ها غیر قابل تغییر بوده و مجدداً با دریافت داده‌های ثبتی اقتصادی و اجتماعی ارزیابی خواهد شد.

رئیس مرکز مطالعات و اطلاعات رفاه ایرانیان تصریح کرد: طبق آخرین به‌روزرسانی‌ها ۸ درصد از افرادی که تغییراتی در دهک‌بندی‌شان ایجاد شده بود، ثبت اعتراض کرده‌اند که در حال بررسی اعتراض و وضعیت داده‌های ثبتی اقتصادی و اجتماعی هستیم و در صورت تایید اعتراض، در شهریور ماه اعمال می‌شود.

محمدی در بخش دیگری از سخنان خود به صدک‌بندی خانوارها اشاره و خاطرنشان کرد: در سامانه حمایت وزارت رفاه، شناسنامه اقتصادی خانوار در هر کدام از شاخص‌ها به صورت صدک‌بندی درآمده است، به طوریکه باتوجه به مدل خودرو یا میزان تراکنش‌های بانکی و درآمدها، صدک وضعیت اقتصادی خانوار مشخص شده و در نهایت این صدک‌ها میانگینی از صدک کل خانوار را نشان می‌دهد.

دیوار

دستگیری متهمان حادثه زورگیری اتوبان صدر

مرکز اطلاع رسانی پلیس تهران بزرگ از دستگیری متهمان حادثه زورگیری اتوبان صدر خبر داد.
هفته گذشته - ۲۱ فروردین- ویدیویی در شبکه های مجازی منتشر شد که در آن چند نفر در اتوبان صدر با استفاده از سلاح سرد اقدام به زورگیری کردند و در ادامه فیلم نیز صدای تیراندازی شنیده شد.
در پی این حادثه تحقیقات کارآگاهان پلیس آگاهی تهران بزرگ آغاز شد و برخی گزارشات نیز حکایت از آن داشت که تیراندازی از سوی سارقان نبوده و یکی از ماموران نظامی حاضر در محل سرقت، برای جلوگیری از فرار سارقان اقدام به تیراندازی کرده است.
مرکز اطلاع‌رسانی فرماندهی انتظامی تهران بزرگ امروز از دستگیری متهمان حادثه زورگیری اتوبان صدر خبر داد و اعلام کرد که بازسازی صحنه جرم نیز بزودی با حضور سردار محمدیان رییس پلیس پایتخت انجام می‌شود.

محدودیت زمانی آیین‌نامه جابجایی معلمان حق‌التدریس و سوادآموزی باطل شد

هیات عمومی دیوان عدالت اداری بند ۵ آیین نامه نقل و انتقال فرهنگیان در خصوص نبود امکان نقل و انتقال معلمان حق التدریس و آموزشیاران نهضت سوادآموزی قبل از ۱۰ سال، باطل کرد.
معاونت برنامه‌ریزی توسعه منابع وزارت آموزش و پرورش خردادماه سال گذشته آیین‌نامه نقل و انتقال فرهنگیان را برای سال تحصیلی ۱۴۰۳ - ۱۴۰۲ ابلاغ کرده بود که بر اساس بند ۵ آن امکان نقل و انتقال معلمان حق التدریس و آموزشیاران نهضت سوادآموزی قبل از ۱۰ سال وجود نداشت.
پس از طرح شکایت برای لغو این بند از آیین نامه، هیات عمومی دیوان عدالت اداری ۱۵ اسفند پارسال در جلسه ای به ریاست حکمتعلی مظفری رئیس هیات عمومی دیوان عدالت اداری تشکیل جلسه داد و ابطال این بند را رای داد.
در توضیحات رای هیات عمومی دیوان عدالت اداری آمده است: آیین‌نامه اجرایی بند ۳ ماده واحده قانون الحاق یک ماده به قانون تعیین تکلیف استخدامی معلمین حق‌التدریس و آموزشیاران نهضت سوادآموزی که بند مورد شکایت مربوط به ماده ۲ آن است، در اجرای بند ۳ قانون فوق به تصویب رسیده و بند مذکور از قانون یادشده متضمن حکمی راجع به نقل و انتقال نیست و حکم بند ۳ ماده واحده قانون در خصوص نحوه آموزش و پذیرش در دانشگاه فرهنگیان است و لذا حکم ماده ۲ آیین‌نامه اجرایی صدرالذکر که بند مورد شکایت مستند به آن وضع شده، خارج از حدود اختیار است.
همچنین به موجب آراء متعدد هیات عمومی دیوان عدالت اداری این هیات، شرط ارائه تعهد محضری مبنی بر عدم تقاضای انتقال در مدت معین پس از شروع به خدمت خلاف قانون تشخیص و ابطال شده است.
بر اساس استناد دیگر هیات عمومی دیوان عدالت اداری، مقتضیات اداری ایجاب می کند که در مواقع ضروری و بنا به نیاز امکان انتقال نیروها وجود داشته باشد و ممنوعیت پیش‌بینی شده در بند مورد شکایت مانع انتقال نیروها در موارد ضروری است.

این هیات با تاکید بر اینکه در قوانین و مقررات عمومی کشور از جمله قانون مدیریت خدمات کشوری حق انتقال و جابجایی کارمندان پیش‌بینی شده است، یادآور شدند: وضع قواعد آمره در زمینه ممنوعیت انتقال از وظایف و اختیارات قوه مقننه یا مأذون از قبل قانونگذار است.
با این توضیحات هیات عمومی دیوان عدالت اداری بند ۵ آیین‌نامه نقل و انتقال فرهنگیان سال ۱۴۰۳ـ۱۴۰۲ به شماره ۷۱۰/۴ مورخ ۱۴۰۲/۳/۶ که متضمن عدم امکان نقل و انتقال معلمین حق‌التدریس و آموزشیاران نهضت سوادآموزی قبل از ۱۰ سال است، خلاف قانون و خارج از حدود اختیار تشخیص داد و مستند به بند ۱ ماده ۱۲ و ماده ۸۸ قانون دیوان عدالت اداری مصوب سال ۱۳۹۲ ابطال کرد.
این رأی براساس ماده ۹۳ قانون دیوان عدالت اداری در رسیدگی و تصمیم‌گیری مراجع قضایی و اداری معتبر و ملاک عمل است.

موعد پرداخت جریمه‌های رانندگی تغییر کند

یک متخصص حوزه ترافیک معتقد است که مبالغ جرائم رانندگی باید به گونه‌ای باشد که بازدارندگی ایجاد کند. همچنین موعد پرداخت جریمه‌ها باید تغییر کند و راننده هر سال موظف به پرداخت آن باشد.
محمدرضا مهماندار، با اشاره به لازمه‌های داشتن ترافیک منظم شهری گفت: برای اینکه ما بتوانیم ترافیک منظمی در سطح شهرها و جاده‌های کشور داشته باشیم و پیامدهای ناشی از ترافیک را کاهش دهیم؛ نیازمند رعایت چند نکته هستیم. نکته اول این است که میزان جریمه‌ها باید بازدارنده باشد، به این معنا که فرد به خاطر آن مبلغ، از انجام آن تخلف منصرف شود. نکته دوم این است که ما باید پلیس قوی و نیرومندی برای اجرا و اعمال قانون داشته باشیم. امروزه با گسترش شهرها و افزایش تعداد خودروها پلیس باید به‌روزترین تجهیزات و ابزار الکترونیکی را برای تشخیص و ثبت جریمه و اعمال قانون به موقع در اختیار داشته باشد.
مهماندار با بیان اینکه سومین نکته، فرهنگ‌سازی و آموزش همگانی رانندگی است؛ گفت: به نظر من آموزش‌های فراگیری رانندگی باید قوی‌تر شود. همچنین پس از دریافت گواهینامه نیز باید افراد آموزش ببینند و این آموزش‌ها فقط هنگام دریافت گواهینامه به پایان نرسد.
وی با اشاره به اهمیت اثرگذاری مبالغ جریمه‌ها افزود: در علم حقوق نیز به این مسئله اشاره شده است که باید تناسبی بین جرم و مجازات وجود داشته باشد. به این معنا که اگر در رانندگی مبالغ جرائم کافی نباشد، می‌تواند متخلف را به انجام آن تخلف تشویق کند و هیچ بازدارندگی نیز وجود نخواهد داشت. بنابراین باید میان تخلف و مجازات آن یک تناسبی باید وجود داشته باشد که فرد را از انجام آن تخلف منصرف کند.
رئیس پیشین پلیس راهور تهران بزرگ در پاسخ به این پرسش که در حال حاضر میزان جرائم بازدارنده است یا خیر؛ ادامه‌داد: به نظر من مبالغ جرائم در حال حاضر بازدارنده نیست؛ زیرا سالیان سال است که مبالغ افزایش نیافته است و به عنوان مثال، پارک ممنوع که امروزه یکی از بزرگترین معضلات در شهرهای بزرگ است ۴۰ هزار تومان جریمه دارد. این جریمه به اندازه کافی نیست بنابراین رانندگان ممکن است در محل‌های ممنوع خودروی خود را پارک کنند و حاضر باشد جریمه را نیز پرداخت کنند اما خودروی خود را به محلی دورتر برای پارک نبرند.
مهماندار گفت: معتقدم باید بر اساس ارزش پول ملی و تورمی که در کشور وجود دارد؛ میزان مبالغ جریمه‌ها تغییر پیدا کند.

رییس مرکز پزشکی حج و زیارت هلال احمر اعلام کرد

۱۴۵۰ زائر بالای ۸۰ سال در حج ۱۴۰۳

خریدار رئیس مرکز پزشکی حج و زیارت جمعیت هلال احمر ضمن تشریح برنامه‌ریزی‌های انجام شده جهت ارائه خدمات بهداشتی درمانی در حج ۱۴۰۳، از اعزام ۳۸۰ نفر کادر پزشکی به حج امسال خبر داد.
دکتر سید علی مرعشی در نشست خبری حج ۱۴۰۳ که در جمعیت هلال احمر برگزار شد، با اشاره به کادر پزشکی اعزامی به حج امسال جهت ارائه خدمات بهداشتی درمانی به حجاج گفت: امسال نیز بر اساس نظر بعثه مقام معظم رهبری تعداد عوامل اجرایی اعزامی به حج کاهش یافت تا صف طولانی زائران تشرف به حج کاهش یابد. سال گذشته ۴۲۵ نفر کادر پزشکی مرکز پزشکی حج و زیارت هلال احمر اعزامی به حج بودند که این تعداد امسال به ۳۸۰ نفر کاهش یافت.
وی افزود: کادر پزشکی اعزامی به حج امسال شامل پزشکان معاینه کننده، نیروهای ستادی بیمارستان‌ها و درمانگاه‌ها، پزشکان متخصص قلب، داخلی، ارتوپدی، زنان، رادیولوژی، طب اورژانس، داروساز، دندانپزشکی، علوم آزمایشگاهی و.. است.
مرعشی گفت: طبق ثبت نامی که تاکنون صورت گرفته است، ۱۴۵۰ زائر بالای ۸۰ سال سن دارند و ۹۲ زائر نیز زیر ۱۸ سال سن دارند. همچنین ۹۴۸۹ زائر نیز بین ۷۰ تا ۸۰ سال سن دارند.
وی ضمن تشریح معاینات حجاج قبل از اعزام به حج گفت: تا امروز از کل ۸۲۱۶۴ زائر ثبت نامی، تاکنون استطاعت ۶۲۱۴۰ زائر تایید شده است و استطاعت ۹۲۶۲ زائر در حال بررسی است. ۹۴۴۰ زائر نیز هنوز معاینه نشده‌اند. همچنین ۷۰۷ زائر توسط پزشکان معین به کمیسیون‌های تخصصی ارجاع شده‌اند.
مرعشی ادامه داد تاکنون از بین زائران معاینه شده، ۱۱۳۲۰ نفر دارای بیماری قند، ۱۶۷۷۰ نفر فشار خون، ۳۲۰۵ نفر بیماری قلبی و ۵۹۰ بیماری‌های ریوی دارند.
رئیس مرکز پزشکی حج و زیارت جمعیت هلال احمر همچنین گفت: از بین ۸۲۱۶۰ زائر ثبت نامی، استطاعت جسمی ۵۹۵ نفر تاکنون رد شده است که البته این زائران می‌توانند درخواست تجدید نظر داشته باشند و در این صورت موضوع در کمیسیون‌های تخصصی در سطح استان‌ها بررسی می‌شود.
مرعشی همچنین گفت: امسال نیز مانند سال‌های گذشته تعداد خانم‌های اعزامی به حج بیشتر از آقایان است. به طوری که ۴۵۲۰۰ نفر از زائران امسال را خانم‌ها تشکیل می‌دهند.

امسال زائران دیالیزی به حج مشرف نخواهند شد

وی در ادامه صحبت‌هایش با بیان اینکه بعد از حج سال گذشته جهت بررسی علمی مناسب استطاعت جسمی زائران از فرهنگستان علوم پزشکی کمک خواسته شد، افزود: به این ترتیب با حضور نمایندگان دستگاه‌های ذی‌ربط، کمیته‌های مختلف فرهنگستان جلسات متعددی را برگزار کردند و نهایتاً بر اساس بررسی‌های علمی و فقهی، تصمیمات لازم گرفته شد.
مرعشی ادامه داد: به این ترتیب بر اساس بررسی‌های علمی و فقهی صورت گرفته، امسال زائران دیالیزی به حج مشرف نخواهند شد. همچنین خانم‌هایی که کودک شیرخوار زیر یک سال داشته باشند و کمتر از یک سال از زمان زایمان آنها گذشته باشد، با توجه به آسیبی که از نظر تغذیه می‌تواند به نوزاد آنها وارد می‌شود، امسال اعزام نمی‌شوند و اعزام آنها به سال بعد موکول می‌شود.
مرعشی همچنین ضمن تشریح فرایند انتخاب پزشکان معاین و شروع معاینات حجاج قبل از سال ۱۴۰۳ گفت: در حج سال گذشته پزشکان معاینه کننده کسانی بودند که پیش از آن به حج مشرف شده بودند اما الزاماً در حج ۱۴۰۲ حضور نداشتند، اما امسال تمام پزشکان معاینه کننده با ما به عملیات حج مشرف می‌شوند. با توجه به کاهش تعداد پزشکان اعزامی به حج امسال نسبت به سال‌های گذشته، برای امسال به ازای هر ۶۰۰ زائر یک پزشک خواهیم داشت که در محل اسکان زائران و درمانگاه‌ها خدمات بهداشتی درمانی را ارائه می‌دهند. تمام خدمات پزشکی ارائه شده به حجاج نیز در پرداختی‌های ابتدایی آنها لحاظ شده و رایگان است.
مرعشی با اشاره به تمهیدات دارویی و تجهیزات پزشکی در نظر گرفته شده برای حج امسال گفت: در این زمینه برنامه‌ریزی‌های لازم صورت گرفته است. با توجه به راه‌اندازی حج عمره که از ۳ اردیبهشت ماه آغاز می‌شود و تا چهارم ذی‌القعده ادامه دارد، در نظر داریم دارو و تجهیزات را با پرواز مستقیم از تهران ارسال کنیم. بنابراین در زمان حج عمره زمان کافی فراهم است تا داروها با هماهنگی سعودی ارسال شوند.
وی با بیان اینکه سرم‌ها و شربت‌ها با توجه به وزن سنگین، در عربستان خریداری می‌شوند، افزود: در مجموع ۴۰۰ قلم دارو و تجهیزات مصرفی خریداری شده و در حال بسته‌بندی است. داروها و تجهیزات بر اساس نیازسنجی صورت گرفته و همچنین مصرف سال‌های گذشته، خریداری می‌شوند. مرعشی همچنین درباره داروهای ممنوعه نیز گفت: لیست داروهای ممنوعه همان داروهای سال‌های گذشته است که امسال نیز در دستورالعمل سعودی مجدداً آورده شده است. در مجموع زائران باید همراه دارویشان، نسخه انگلیسی پزشک معالج را داشته باشند تا در فرودگاه مقصد دچار مشکل نشوند.
وی درباره واکسیناسیون حجاج نیز گفت: واکسیناسیون طبق دستورالعمل سعودی انجام می‌شود. واکسن اجباری برای تمام کشورها مننژیت است. در این میان برخی کشورها مانند کشورهای آفریقایی واکسیناسیون اجباری دیگری هم دارند که برای کشور ما صادق نیست.
مرعشی ادامه داد: واکسن مننژیت چهار ظرفیتی توسط هلال احمر تهیه و بر اساس نیاز استان‌ها توزیع شده است. این واکسن باید تا دو هفته قبل از اعزام به زائران تزریق شود.
وی همچنین به برنامه‌ریزی که از سال گذشته صورت گرفته بود در جهت استفاده از خدمات داوطلبانه زائران کادر درمان حاضر در کاروان‌ها گفت: حضور داوطلبانه زائران کادر درمان به خصوص در زمان تشریق در منا و عرفات بسیار کمک کننده است. امسال نیز طبق بررسی‌هایی که تاکنون انجام شده بیش از ۴۰۰ نفر کادر پزشکی در بین زائران حضور دارند که قبل از عملیات حج با آنها صحبت می‌شود تا در صورت رضایت‌شان، برای خدمات داوطلبانه حضور داشته باشند.
وی در پایان صحبت‌هایش ضمن تاکید مجدد بر لزوم استطاعت جسمی زائران در انجام مناسک حج، در عین حال محدودیت‌هایی که برای حضور افراد دارای اعتیاد و برخی بیماران نظیر مبتلایان آلزایمر و مصرف کنندگان داروهای اعصاب و روان وجود دارد را مورد اشاره قرار داد و گفت: کم سن‌ترین زائر امسال یک طفل شیرخواره است که همراه خانواده در حج حضور خواهد داشت.

دیوان

فرمایشات رهبر در مورد عفاف و حجاب فصل الخطاب است

رییس دیوان عالی کشور با اشاره به برخی از برنامه‌های دیوان عالی در سال ۱۴۰۳ گفت: برنامه‌ریزی جهت نظارت ویژه بر پرونده‌های اقتصادی در دستور کار است. حجت الاسلام والمسلمین محمد جعفر منتظری، رئیس دیوان عالی کشور در جلسه شورای معاونین با بیان روایتی از امیرالمومنین علی (ع) مبنی بر اینکه قِوامُ الشَّریعَةِ الأمرُ بِالمَعروف، و النَّهیُ عَنِ المُنکَر، و إقامَةُ الحُدود، به فرمایشات مقام معظم رهبری (مدظله العالی) در دیدار مسؤولین با ایشان در ماه مبارک رمضان پرداخت و عنوان کرد: فرمایشات اخیر رهبر معظم انقلاب در مورد موضوع عفاف و حجاب، حرمت‌شکنی در ماه مبارک رمضان و روزه خواری فصل‌الخطاب است. رئیس دیوان عالی کشور همچنین با اشاره به خطبه‌های نماز عید فطر مقام معظم رهبری افزود: مسؤولین ذی‌ربط با عنایت به مطالبه جدی مردم مؤمن و متدین ایران اسلامی باید به وظایف و تکالیف شرعی و قانونی خود عمل کنند و در این زمینه نباید از توطئه‌های دشمنان خارجی و عناصر خائن داخلی در عرصه‌های اقتصادی، اجتماعی و فرهنگی غفلت کرد.

وی اظهار داشت: در سال جدید باید موانع موجود در جهت تکریم ارباب رجوع، خدمت صادقانه و بی‌منت به مردم و اصحاب پرونده هر چه سریع‌تر رفع شود و برنامه تحولی دیوان عالی کشور با قدرت هر چه تمام اجرایی شود که در این زمینه ارزیابی عملکرد سال گذشته و احصای نقاط ضعف و قوت و شناسایی آسیب‌ها حائز اهمیت است.
حجت الاسلام والمسلمین منتظری با اشاره به برخی از برنامه‌های دیوان عالی کشور در سال ۱۴۰۳ تصریح کرد: به امید خدا با اصلاح برخی مواد قانون آئین دادرسی کیفری در مجلس شورای اسلامی میزان ورودی پرونده‌ها به دیوان عالی کشور کاهش می‌یابد که در نتیجه آن، شاهد افزایش کیفیت کار شعب و نظارت مستمر و برنامه‌ریزی شده بر محاکم خواهیم بود.
رئیس دیوان عالی کشور ادامه داد: عمل به منویات رهبر معظم انقلاب در حوزه تحول قضائی، کاهش اطاله دادرسی، ساماندهی درخواست‌های اعاده دادرسی، بحث نظارت بر محاکم و تحقق شعار سال، اولویت کاری ما در سال جدید خواهد بود.
وی با تاکید بر اولویت رسیدگی به پرونده‌های اقتصادی در جهت تحقق شعار سال خاطرنشان کرد: برنامه‌ریزی جهت نظارت ویژه بر پرونده‌های اقتصادی با رؤسای دادگستری‌های سراسر کشور و شعب دادگاه‌ها، در دستور کار معاونت نظارت دیوان عالی کشور قرار دارد.
حجت الاسلام والمسلمین منتظری در پایان بر شناسایی نقاط ضعف و قوت عملکرد سال ۱۴۰۲ دیوان عالی کشور تاکید و تصریح کرد: برنامه‌های عملیاتی سال ۱۴۰۳ با جدیت هرچه تمام در سال جدید اجرایی خواهد شد.

سازمان ثبت احوال اعلام کرد

میانگین سن فوتی‌های کشور ۶۶.۲ سال است؛ گیلان با ۷۱.۳ بیشترین و سیستان با ۵۰.۷ کمترین

خریدار سازمان ثبت احوال کشور اعلام کرد: میانگین سنی فوت‌شدگان در کشور در سال گذشته برابر با ۶۶.۲ سال بوده که در بین استان‌ها بالاترین میانگین سن مربوط به استان گیلان با ۷۱.۳ سال و کمترین مربوط به استان سیستان و بلوچستان با ۵۰.۷ سال است.
به گزارش سازمان ثبت احوال کشور، بر اساس گزارش های آماری مرکز رصد جمعیت کشور سازمان ثبت احوال میزان نرخ خام فوت کل کشور در سال ۱۴۰۲ برابر با ۵.۳ در هزار نفر جمعیت بوده است که استان گیلان با نرخ ۷.۴ در هزار نفر جمعیت بیشترین نرخ فوت و استان کهگیلویه و بویر احمد با نرخ ۳.۹ در هزار نفر جمعیت کمترین نرخ فوت را در بین استان‌ها داشته‌اند.
در این گزارش تاکید شده است بیشترین تعداد فوت شدگان مربوط به گروه سنی ۸۹-۸۵ سال است، به طوری که ۹.۹ درصد از کل فوت شدگان مرد و ۱۲.۵ درصد از کل فوت شدگان زن مربوط به این گروه سنی بوده‌اند.
همچنین سازمان ثبت احوال کشور در آمار ۶ماهه نخست سال گذشته نیز اعلام کرده بود ۲۰۷ هزار و ۶۶۳ رویداد فوت به ثبت رسیده است که این میزان نسبت به مدت مشابه سال قبل از آن (۱۴۰۱) ۲۰۸ هزار و ۱۴۵ فوتی ۰.۲ درصد کاهش را نشان می‌دهد که از تعداد فوت های ثبت شده در ۶ ماهه نخست سال گذشته ۵۶.۸ درصد مرد و ۴۳.۲ درصد زن بودند و در مقابل هر ۱۳۱ مرد فوت شده، ۱۰۰ زن فوت شده‌اند و فوت مردان ۶ درصد بیشتر از زنان بوده است.
بر اساس اطلاعات موجود در ۶ ماهه نخست سال گذشته مردان ۵۶.۸ و و زنان ۴۳.۲ درصد از ثبت فوت ها را به خود

اختصاص داده اند که این میزان در مدت مشابه سال گذشته ۵۶.۹ درصد برای مردان و ۴۳.۱ درصد برای زنان بوده است و همچنین در مقایسه ۶ ماهه سال گذشته با مدت مشابه سال قبل از آن (۱۴۰۱) ثبت فوت مردان ۰.۳ درصد و زنان ۰.۰۴ درصد کاهش داشته است.
ثبت احوال در این گزارش تصریح کرده است؛ مرگ و میر از عوامل موثر حرکات جمعیتی است، آمار مربوط به وفات برای تهیه تخمین‌ها و پیش‌بینی‌هایی از جمعیت کل کشور و برای سطوح مختلف نواحی جغرافیایی در داخل یک کشور ضرورت دارند. زمان وقوع دقیق مرگ در جمعیت‌شناسی از اهمیت به‌سزایی برخوردار است.
بر اساس قانون، مهلت قانونی ثبت فوت در ثبت احوال ۱۰ روز است و برابر ماده ۲۲ قانون ثبت احوال کشور، وفات هر فرد اعم از ایرانی یا خارجی باید به یکی از ادارات ثبت احوال سراسر کشور اعلام شود همچنین وفات ایرانیان در خارج از کشور به ماموران کنسولی محل اقامت یا به یکی از ادارات سازمان ثبت احوال کشور اعلام می‌شود.
نزدیکترین خویشاوند متوفی یا هر شخصی که در موقع وفات حاضر بوده با ارائه مدرک شناسائی، ماموران انتظامی متصدی یا صاحب مکانی که وفات در آن رخ داده است، متصدیان گورستان ها، مقامات قضایی و نظامی و گروه های امدادی، می توانند برای اعلام وفات و اخذ گواهی فوت اقدام کنند.
شبکه اعلام وقایع حیاتی در کشور از سال ۱۳۸۵ و با مشارکت بیش از ۳۵ هزار ثبت یار شکل گرفته است و ثبت یاران شامل دهیاران، بهورزان، متصدیان آرامستان ها، اعضای شوراهای اسلامی، شورایاران، مسئولان پایگاه های بسیج و مدیران مدارس هستند.
این مجموعه در ذیل شورای هماهنگی ثبت احوال استان ها و شهرستان ها به ریاست استانداران و فرمانداران فعال بوده و با برنامه ریزی و تلاش مستمر به انجام رسیده، در حال حاضر بیش از ۹۸ درصد فوت های ثبت شده در فاصله کمتر از یک سال از رخداد، در مهلت قانونی ۱۰ روزه به ثبت می رسند.

کرایه

اعمال نرخ جدید کرایه‌های حمل و نقل عمومی از اول اردیبهشت

معاون هماهنگی امور عمرانی فرمانداری تهران با تأکید بر اینکه افزایش نرخ کرایه های حمل و نقل عمومی در تهران از ابتدای اردیبهشت ماه اجرایی می شود، گفت: هرگونه افزایش نرخ کرایه در هریک از بخش های حمل و نقل عمومی شامل تاکسی، اتوبوس و مترو پیش از اردیبهشت تخلف است و با آن برخورد خواهد شد. سعید بشیری، در تشریح اعمال افزایش نرخ کرایه حمل و نقل عمومی در تهران گفت: در متن مصوبه شورای اسلامی شهر تهران که به تصویب هیات تطبیق فرمانداری تهران رسید نیز تاکید شده بود زمان اجرای افزایش نرخ کرایه های تاکسی، اتوبوس و مترو از ابتدای اردیبهشت ماه سال ۱۴۰۳ است و بر همین اساس افزایش نرخ کرایه ها از ابتدای اردیبهشت ماه امکان پذیر بوده و هرگونه افزایش پیش از این تاریخ تخلف محسوب می شود.
وی افزود: بی تردید باید در بخش تاکسیرانی در صورت مشاهده با این تخلفات از سوی حوزه نظارت سازمان تاکسیرانی برخورد قانونی صورت بگیرد.
بشیری معاون عمرانی فرمانداری تهران پیشتر نیز از تأیید نرخ کرایه‌های ۱۴۰۳ حمل و نقل عمومی پایتخت و مصوبه شورای شهر تهران در هیأت تطبیق فرمانداری تهران خبر داده بود.
وی تاکید کرده بود: بر روی ارقام با توجه به اینکه پایین تر از نرخ تورم بود، نکته‌ای نداشتیم؛ اما چند نکته حقوقی در متن مصوبه بود که به شورای شهر تهران اعلام شد تا برطرف کنند؛ لذا ارقامی که برای نرخ کرایه حمل و نقل عمومی در شورای شهر تهران مصوب شده بود به تأیید هیات تطبیق فرمانداری تهران رسید.

در فضای مجازی منتشر شد

واکنش هنرمندان به وعده صادق

خریدار اقدام نظامی جمهوری اسلامی ایران در تنبیه رژیم متجاوز صهیونیستی واکنش هنرمندان و فعالان فرهنگی را در فضای مجازی و شبکه‌های اجتماعی در پی داشت.

اقدام نظامی جمهوری اسلامی ایران در تنبیه رژیم متجاوز صهیونیستی در پی حمله ۱۳ فروردین رژیم صهیونیستی به بخش کنسولی سفارت کشورمان انجام شد و «وعده صادق» جمهوری اسلامی ایران در تنبیه متجاوز را به نمایش گذاشت.

مسعود شجاعی طباطبایی از هنرمندان شناخته شده عرصه کاریکاتور، امیرحسین سمیعی، خواننده و مدیر کل دفتر موسیقی وزارت فرهنگ و ارشاد اسلامی، حمید نیلی مدیر تماشاخانه ایرانشهر و ملیکا زارعی، مجری از جمله افرادی بودند که در قالب دلنوشت و تصویر از این اقدام ایران حمایت کردند.

ملیکا زارعی، مجری تلویزیون که به خاله شادونه معروف است، در استوری اینستاگرام خود به حمله ایران به اسرائیل واکنش نشان داد.

وی نوشت: امشب کودکان غزه در آرامش می‌خوابند و از فردا دنیا برای همین یک شب ناآرام چه فریادها سر خواهد داد.

مسعود شجاعی طباطبایی، کاریکاتوریست ضمن انتشار برخی از آثارش با موضوع مبارزه با رژیم صهیونیستی نوشت: به امید زوال هرچه زودتر رژیم جعلی.

امیرحسین سمیعی خواننده و مدیر کل دفتر موسیقی وزارت فرهنگ و ارشاد اسلامی هم در قالب یک استوری برگرفته از آیات مبارک سور انفال قرآن کریم نوشت: وَما رَمَیتَ وَلکِنَّ الله رَمَی

مهدی دادمان، رئیس حوزه هنری سازمان تبلیغات اسلامی با انتشار یک طرح گرافیکی با عبارت «نصر من الله و فتح غریب» از اقدام جمهوری اسلامی ایران بر علیه رژیم صهیونیستی قدردانی کرد.

حامد جلیلی مدیر دفتر سرود وزارت فرهنگ و ارشاد اسلامی هم در قالب یک استوری اظهار کرد: ای صاحب ذوالفقار وقت مدد است / راه قدس از کربلا می گذرد / امام زمان (عج) پشت و پناهتان.

خیرالله تقیانی پور نویسنده و کارگردان سینما و تئاتر هم با انتشار تصویری از شهید احمد کاظمی بیان کرد: بسم الله قاصم الجبارین ... گرگ‌ها خوب بدانند در این غریب / گر پدر مرد، تفنگ پدری هست هنوز

محمد خراسانی‌زاده، مدیر کل هنرهای تجسمی وزارت فرهنگ و سرپرست موزه هنرهای معاصر تهران در حساب ویراستی خود نوشت: ما نسلی هستیم که افتخار داریم، اولین حمله رسمی مستقیم ایران به رژیم صهیونیستی را تجربه می کنیم. امیدوارم در همین دوران ما، این رژیم جعلی و کودک کُش برای همیشه نابود شود.

سازمان هنری رسانه‌ای اوج نیز پوستری در فضای مجازی منتشر کرد که روی آن نوشته شده است: وعده صادق! وحشت از شما در دل‌های آنها بیش از ترس از خداست، این به خاطر آن است که آنها گروهی نادانند. (آیه ۱۳ سوره حشر)

محمدرضا شاهمردی نویسنده و کارگردان تئاتر در تازه‌ترین دلنوشته خود با انتشار متنی مزین به عکس شهید محسن صداقت از شهدای راه قدس نوشته است: گریه های پسر کوچک این شهید را من دیدم. تا حالا گریه و بی تابی فرزندان شهدایمان را دیده‌ای؟ داستان اشتیاق پسر شهید سامانلو برای دویدن سمت ماکت پدرش را شنیده‌ای؟ گریه و ترس‌های شبانه و زجه‌های آرمیتا دختر شهید رضایی نژاد را چطور؟ بی تابی مادران شهدایمان را دیده‌ای؟ دوست من که الان یادت افتاده شعار نه به جنگ را سر بدهی، کجا بودی وقتی رژیم کثیف صهیونیستی به زنان غزه تجاوز کرد؟ کجا بودی وقتی فوج فوج مردم بی گناه منطقه را کشت؟ کجا بودی وقتی سفارت ما در دمشق را زد؟ آنجا به اسرائیل نهیب زدی که نه به جنگ؟ پس الان هم ساکت باش و تماشا کن. این جنگ را ما شروع نکردیم.

المیرا شریفی‌مقدم، مجری تلویزیون و گوینده سابق خبر در واکنش به این اتفاق در شبکه x نشان پرچم ایران را منتشر کرد.

رضا زنگنه ـ شاعر و ترانه‌سرا نیز در یک استوری اینستاگرام نوشت: «بردار خنجر را برادر وقتِ جنگ است.»

حسن روح‌الامین، هنرمند نقاش هم با بازنشر یکی از آثارش در اینستاگرام با کپشن «علی علی» به این اتفاق واکنش نشان داد.

سید محمود رضوی، تهیه‌کننده سریال موسی (ع) در یک استوری اینستاگرام نوشت: «از خاک وطن نمی گذرم».

جواد قارایی، مستندساز ایرانگرد یکی از شاهدان عینی پرواز موشک‌های ایرانی که به سمت سرزمین‌های اشغالی بود. او در این رابطه در صفحه شخصی اینستاگرام خود در قالب یک داستان نوشته است:

«با آرامش و شادی در حال تولید ایرانگرد در ایلام با شنیدن صدای غرش موشک‌های ایران جان بر فراز آسمان پاک وطن.

سرافراز وطن.

یادمان باشد چه با حکومت قاجار باشیم چه پهلوی و چه جمهوری اسلامی، برای ماندن در دنیایی که کشورهایش حاضر نیستند خلع سلاح هسته‌ای شوند، باید هسته‌ای شویم.

هنوز مرگ مظلومانه نیمی از جمعیت ایران جان در جنگ جهانی را فراموش نکرده‌ایم. هنوز تجاوزات بی دلیل روس، انگلیس و آمریکا را به وطن فراموش نکرده‌ایم. هنوز مرگ ۲۰ هزار زن و کودک طی چند ماه توسط صهیونیست‌ها که می گویند همه انسانها برای بردگی ما آفریده شده‌اند را فراموش نکرده‌ایم. هنوز نقش خون پاک شهیدان، دلاور مام وطن بر خاک پاکش را فراموش نکرده‌ایم.»

یاسر احمدوند، معاون فرهنگی وزیر فرهنگ و ارشاد اسلامی هم در شبکه x نوشت؛ «در بالکن خانه نشسته‌ام سوره دخان بر لب دارم. به گل‌های سفید و قرمز شمعدانی‌ها نگاه می کنم و به آسمان فوت می کنم.»

رضا مهدوی آهنگساز، نوازنده و مدرس موسیقی و دبیر سی و نهمین جشنواره موسیقی فجر نیز در صفحه شخصی خود در اینستاگرام نوشت: «درود بیکران بر دلاورمردان عرصه موشکی- پهپادی ایران. باش تا صبح دولتش بدمد. این هنوز از نتایج سحر است! حملات رزمندگان اسلام به غده سرطانی به شکلی است که تعداد صهیونیست‌هایی که به علت سکته قلبی به هلاکت می‌رسند بیش از کسانی است که به علت انفجار موشک‌ها و پهپادها به جهنم واصل می شوند! رژیم صهیونیست نسل کُش انشالله پس از ۷۵ سال جنایت به زودی سرنگون خواهد شد. الله اکبر»

کورش زارعی بازیگر سینما، تئاتر و تلویزیون، کارگردان و مدیر مرکز هنرهای نمایشی حوزه هنری نیز با انتشار یک طرح گرافیکی با مضمون «به وقت تنبیه» نوشته است: «پاسخ مشروع و قانونی جمهوری اسلامی ایران به حمله تروریستی اخیر در سوریه؛ دو هفته پیش بود که رژیم غاصب صهیونیست‌ها در اقدامی ددمنشانه به دفتر کنسولی ایران در دمشق حمله کرد. حادثه تلخی که بازتاب‌های بین‌المللی متعددی داشت و اغلب رسانه‌های منطقه‌ای با بی‌سابقه خواندن این حادثه تروریستی هشدارهایی نسبت به واکنش احتمالی ایران و افزایش سطح تنش‌ها در غرب آسیا داده و از شیوه‌های دیپلماتیک برای انصراف ایران از عملیات انتقام استفاده کردند.

اما کلام آخر همان وعده صادقی بود که رهبر معظم انقلاب در پیام تسلیت شهید زاهدی و هم رزمان شهیدش به آن اشاره کرده و فرمودند: رژیم خبیث صهیونیستی به دست دلاورمردان ما مجازات خواهد شد. پیامی که رعشه بر اندام صهیونیست‌ها انداخت و آنها هر آن منتظر پاسخ به این اقدام شرارت بارشان بودند.

سخنان رهبر انقلاب در خصوص تنبیه رژیم خبیث صهیونیستی که در خطبه های نمازعید فطر مجددا تکرار شد، اتمام حجتی برای نیروهای دفاعی کشور و منطقه بود تا آماده پاسخ کوبنده به اشغالگرانی باشند که طبق عرف بین المللی به خاک جمهوری اسلامی ایران حمله کرده اند. ضربه متقابل به رژیم اشغالگر قدس در قالب عملیات انتقام اندکی طول کشید و این وقفه حامیان و نیروهای حامی ایران سربلند را نگران کرده بود اما جنگ روانی ناشی از نا معلوم بودن زمان و مکان حمله برای سران اسرائیل و حامیان آنها مثل استخوان لای زخم بود و حکم پاندولی را داشت که صهیونیست‌ها را به جایی رسانده بود که مایل بودند به وقت مرگ آنها به صدا در بیاید و آنها را از برزخ این انتظار فرسایشی رها کنند اما محاسبات استراتژیک جمهوری اسلامی فراتر از معادلات صهیونیست‌ها بود و برنامه های آنها را نقش برآب کرد تا اینکه زمان به وقت انتقام کوک شد و با اشاره به فرمانده کل قوا، صدای گوش نواز پهپادها برای تارو مار کردن اسرائیلی ها شنیده شد و پرچم عملیات تلافی جویانه به اهتزاز درآمد.

شواهد تاریخی و امنیتی حکایت از این دارد که جمهوری اسلامی ایران هرگز آغاز کننده هیچ جنگی نبوده است و این عملیات تلافی جویانه، پاسخی مشروع و قانونی به حمله تروریستی صهیونیست‌ها است و در صورت مداخله ایالات متحده آمریکا برای حمایت از رژیم نامشروع اسرائیل، همه پایگاه ها و اهداف ایالات متحده نیز در تیررس خواهد بود.»

همچنین همزمان با حمله تنبیهی و مقتدرانه جمهوری اسلامی ایران علیه رژیم صهیونیستی، جدیدترین دیوارنگاره میدان فلسطین تهران با شعار «سیلی بعدی محکم‌تر است» رونمایی شد.

سپاه پاسداران انقلاب اسلامی بامداد یکشنبه - ۲۶ فروردین - در اطلاعیه‌ای اعلام کرد: در پاسخ به جنایت‌های متعدد رژیم خبیث صهیونیستی از جمله حمله به بخش کنسولی سفارت جمهوری اسلامی ایران در دمشق و به شهادت رساندن فرماندهان و مستشاران نظامی ایران، در نخستین ساعت بامداد امروز (یکشنبه ۲۶ فروردین ماه) دلاورمردان نیروی هوافضای سپاه پاسداران انقلاب اسلامی با همراهی سایر نیروهای این نهاد انقلابی و مردمی، به عنوان بخشی از تنبیه آن رژیم نامشروع و جنایتکار طی عملیات «وعده صادق» با رمز مقدس «یا رسول الله (ص)» با موفقیت اهدافی را در داخل سرزمین‌های اشغالی با ده‌ها فروند موشک و پهپاد مورد اصابت قرار دادند.

همچنین سپاه در اطلاعیه دوم تصریح کرد: با گذشت بیش از ۱۰ روز از سکوت و اهمال سازمان‌های بین‌المللی به ویژه شورای امنیت سازمان ملل متحد برای محکومیت تجاوز و جنایت گری رژیم صهیونیستی در حمله به بخش کنسولی سفارت جمهوری اسلامی ایران در دمشق به عنوان بخشی از خاک کشورمان و به شهادت رساندن ۷ تن از مستشاران قانونی کشور و عدم مجازات رژیم جنایتکار ذیل بند هفتم منشور سازمان ملل؛ جان بر کفان سپاه پاسداران انقلاب اسلامی در پاسخ به این جنایت‌ها و تحقق هشدارهای پیشین و تامین مطالبه ی به حق ایران و به منظور تنبیه متجاوز، با استفاده از توانمندی‌های راهبردی اطلاعاتی، موشکی و پهپادی خود به اهداف نظامی مهم ارتش تروریستی صهیونیستی در سرزمین‌های اشغالی حمله و آنها را با موفقیت مورد اصابت قرار داد و منهدم کرد. در این اطلاعیه آمده است: به ملت قهرمان ایران اطمینان می‌دهیم، سپاه پاسداران انقلاب اسلامی و سایر نیروهای مسلح کشور در دفاع از منافع ملی تا پای جان ایستاده و تلاش‌های دشمنان برای برهم زدن امنیت و آرامش مردم را خنثی خواهد نمود.

اشپیتیم آرفی:

مزه قلیه‌ماهی ایرانی بی‌نظیر است

خریدار راوی برنامه تلویزیونی «گردشگر؛ خوش اشتها» گفت: من عاشق این مستند هستم. حاضرم تمام کار و زندگی‌ام را کنار بگذارم و ادامه این مستند را اجرا کنم.

«گردشگر خوش اشتها» با اجرا و روایت اشپیتیم آرفی، فوتبالیست آلبانیایی تبار، مربی تیم هوادار و بازیکن اسبق پرسپولیس، روایت سفر یک گردشگر اروپایی به ایران و حضور در مکان‌ها و مناطق مختلف کشور است.

سه قسمت از این مستند در ایام نوروز ۱۴۰۳ از شبکه نسیم بازپخش شد.

اشپیتیم آرفی درباره مستند «گردشگر خوش اشتها» اظهار کرد: متاسفانه این برنامه را ادامه ندادند و فقط سه قسمتش تولید شد. صداوسیما و شبکه نسیم بودجه اش را تامین نکردند. به نظر من برنامه خوبی است و جا دارد که تا ۵۰ قسمت ادامه پیدا کند و کل جذابیت‌های ایران را نشان دهد.

وی در پاسخ این سوال که ایده اصلی این مستند چگونه شکل گرفت توضیح داد: من سال‌ها راجع به این موضوع فکر کردم که چطور می‌شود نقاط جذاب ایران را نشان داد. بعد از اقامت اولم در ایران به آلمان برگشتم. چهار سال در آلمان بودم و بعد از آن تصمیم گرفتم دوباره به ایران برگردم. وقتی به ایران آمدم تصمیم گرفتم شهرهای ایران را بگردم و ببینم. قبل از آن در مدت اقامتم در ایران فقط درگیر فوتبال بودم.

وی افزود: زمانی که در ایران فوتبالیست بودم، همه گوشه و کنار کشور ایران را می‌رفتم ولی سفرهایم فقط فوتبالی بود. با هواپیما به یکی از شهرهای ایران می‌رفتم و در هتل بودم و به ورزشگاه می‌رفتم. خود شهر را نمی‌دیدیم. من در کتاب‌ها و روزنامه‌ها خوانده بودم که ایران زیباست و دیدنی‌های زیادی دارد. وقتی دوباره به ایران برگشتم، یکی از تصمیم‌هایم ایرانگردی بود.

آرفی با یادآوری این‌که الان یک سری اینفلوئنسر تصاویر ایران را در اینترنت منتشر می کنند گفت: من این کار را شش هفت سال پیش شروع کردم. با خودم گفتم کشور ایران چقدر جذاب است. چرا مردم ایران خیلی از اماکن کشورشان را ندیده‌اند؟ خیلی‌ها نمی‌دانند چابهار چقدر قشنگ و جذاب است.

چابهار یک برنامه موج‌سواری دارد که از تمام دنیا مردم به آنجا می‌روند.

وی ادامه داد: من به این فکر افتادم که یک برنامه مستند با موضوع ایرانگردی بسازیم. هر جا تهیه‌کننده یا بازیگری می‌دیدم این سوژه را به او پیشنهاد می‌دادم. همان زمان با آقای نصیری، تهیه کننده برنامه «کودک شو» آشنا شدم و این پیشنهاد را دادم. او خودش دقیقا همین فکر را داشت. آقای نصیری دنبال یک نفر خارجی می گشت که ایران را دوست داشته باشد. قرار شد من بازیگر و راوی این مستند بشوم.

آرفی که در این برنامه غذاهای ایرانی را معرفی می کند توضیح داد: هر سال غذای مورد علاقه من عوض می شود. اوایلی که به ایران آمدم عاشق فسنجون بودم. بعد از آن در اهواز با قلیه ماهی آشنا شدم. این غذا در تهران سخت پیدا می‌شود. به نظر من مزه‌اش بی نظیر است. الان عاشق خورش بادمجون هستم.

تمام غذاهای ایرانی به جز کله پاچه را دوست دارم. همه غذاهای ایرانی خوشمزه هستند. کله پاچه را تا الان امتحان نکرده ام. نمی توانم با این غذا کنار بیایم. با شکل و بوی این غذا مشکل دارم.

برای رفتن از ایران برنامه‌ای ندارم

وی در پاسخ به این سوال که تا چه زمانی در ایران می‌مانید گفت: هیچ وقت فکر نمی‌کردم روزی در ایران زندگی کنم. اما الان برای خودم در ایران یک زندگی ساخته‌ام و جا افتاده‌ام.

در ایران دوستانی دارم که مثل خانواده‌ام هستند.

البته نمی‌توانم تضمین بدهم که ده سال دیگر هم در ایران می‌مانم. ولی برای رفتن از ایران هم برنامه‌ای ندارم.

آرفی درباره حضورش در سینما و تلویزیون به عنوان مجری و بازیگر اظهار کرد: من در سه چهار تا فیلم و سریال ایرانی مثل «دیوار به دیوار» و «چند می گیری گریه کنی ۲» بازی کردم. ولی بالاخره من خارجی هستم و لهجه دارم. تعداد نقش‌هایی که بتوانم در آن بازی کنم زیاد نیست. ولی اگر پیشنهاد بشود قبول می کنم.

این مربی فوتبال درباره پشت صحنه برنامه «گردشگر خوش اشتها» توضیح داد: ساختن این برنامه راحت نبود. یک تیم ۱۵ نفره دائم در سفر بودند. برای هر قسمت حدود ۲۰ روز در سفر بودیم. یک سری چیزها قابل برنامه‌ریزی نبود. در اهواز که بودیم ۵ روز پشت سر هم باران می‌آمد و ما هیچ فیلمبرداری نتوانستیم انجام بدهیم. معتقدم این جور برنامه‌ها برای مخاطبان ایران و جهان باید ساخته شود. برنامه «گردشگر خوش اشتها» می‌تواند مردم ایران، سنت‌ها و غذاهای‌شان را نشان بدهد. اگر این برنامه را ادامه می‌دادیم می‌توانستیم باغ پسته و انار و مزرعه زعفران را نشان بدهیم.

وی ضمن انتقاد از خبررسانی رسانه‌های دنیا درباره کشور ایران بیان کرد: معمولا رسانه های دنیا خبر خوبی از ایران نمی‌دهند. البته این مشکل در کل دنیا هست. رسانه‌ها سیاست و مردم را با هم قاطی می کنند. من خودم سیاست آلمان را دوست ندارم؛ ولی این موضوع ربطی به مردم آلمان ندارند.

قاب

چه کسانی از شایعه تغییر مدیریت در سینما سود می‌برند؟

با وجود شرایط بهتر سازمان سینمایی نسبت به دو دوره گذشته، از مدتی قبل شایعاتی مبنی بر تغییرات احتمالی در این سازمان شنیده می‌شود.

اول باید به فکر معیشت سینما باشیم. این‌ها بخشی از جملات رئیس سازمان سینمایی محمد خزاعی است.

در حالی که بسیاری از رکوردهای سینمایی در این بازه زمانی جابجا شده است، برخی منابع خبر از احتمال تغییرات مدیریتی در سازمان سینمایی می‌دهند.

در این میان برخی مدیران بدنه سازمان سینمایی بی علاقه به نشستن بر صندلی محمد خزاعی نیستند.

پیش از این افزایش تعداد سینماها، بازگرداندن رونق به گیشه سینما و تعاملات بین‌المللی برای سینما به‌عنوان دستاوردهای خزاعی در سازمان سینمایی مطرح شده بود. حالا انتقاداتی با محوریت مدیریت غلط اکران، تضعیف سینمای خصوصی و از این دست موارد به سازمان وارد شده و احتمال تغییرات مدیریتی در این سازمان را افزایش داده است. ثبات مدیریتی در تمامی سازمان‌ها می‌تواند به بهبود عملکرد مدیران کمک کند، از طرفی برخی تغییرات نیز می‌توانند با شک مثبت همراه باشند.

برخی منتقدان معتقدند که در شرایط فعلی تغییر در مدیریت سازمان سینمایی می‌تواند باعث بهبود شرایط سینما باشد.

در مقابل عده‌ای می گویند که بعد از تحقق وعده خزاعی برای احیا گیشه باید برای وعده‌های بعدی به او فرصت داد.

قطعا انتقاداتی به سازمان سینمایی وارد است و از طرفی دستاوردهایی هم برای این دوره ذکر می‌شود، اما نکته مهم این است که اگر قرار بر تغییر باشد باید مدیری با توانایی بیشتر جایگزین شود، نه مدیری که امتحانش را در مجموعه‌ای کوچک‌تر داده و کارنامه‌ای ندارد.

«بعد از رفتن» و «روایت ناتمام سیما» مسافر مسکو شدند

فیلم‌های سینمایی «بعد از رفتن» و «روایت ناتمام سیما» در هشتمین جشنواره فیلم بریکس مسکو روی پرده می‌روند.

به گزارش روابط عمومی بنیاد سینمایی فارابی، فیلم سینمایی «بعد از رفتن» به کارگردانی رضا نجاتی و تهیه‌کنندگی محمود بابایی در بخش مسابقه و فیلم سینمایی «روایت ناتمام سیما» به کارگردانی علیرضا صمدی و تهیه‌کنندگی مجید رضابالا در بخش خارج از مسابقه هشتمین دوره از جشنواره فیلم بریکس نمایش داده می‌شوند که از بخش‌های چهل و ششمین جشنواره فیلم مسکو است.

«بعد از رفتن» روایتی از فراق یک عشق گمشده است؛ آرش بریده از خانه و خانواده، پس از سال‌ها بی‌خبری ردی از عشق رفته‌اش می‌یابد که آرامش زندگی او را برهم می‌ریزد و بهانه‌ای می‌شود برای بازگشت؛ صابر ابر، سارا بهرامی، پوریا رحیمی‌سام، پانته‌آ پناهی‌ها، بهرام شاه‌محمدلو، احترام برومند و روشنک گرامی در این فیلم نقش آفرینی کرده‌اند.

«روایت ناتمام سیما»، نیز داستان زندگی دکتر آرش سیمین است که زندگی موفقی دارد اما پخش یک خبر در فضای مجازی، شرایط خانوادگی او را دستخوش تغییر می کند؛ حامد کمیلی، آزاده صمدی، مهران احمدی، مسعود کرامتی و غزل شاکری، بازیگران فیلم «روایت ناتمام سیما» هستند.

بنا به اعلام معاونت امور بین‌الملل بنیاد سینمایی فارابی، جشنواره فیلم بریکس، از بخش‌های چهل و ششمین جشنواره بین‌المللی فیلم مسکو است که امسال هشتمین دوره خود را پشت سر می گذارد. این رویداد نخستین حضور بین‌المللی فیلم «بعد از رفتن» و دومین حضور فیلم «روایت ناتمام سیما» بعد از فستیوال بین‌المللی هند (گوآ) است.

هشتمین جشنواره فیلم بریکس از ۱۹ تا ۲۳ آوریل (سی و یکم فروردین تا چهارم اردیبهشت) به میزبانی شهر مسکو برگزار می‌شود.

با وجود «تمساح خونی» پرفروش می‌شویم

«سال گربه» و یک بهرام افشاری متفاوت

تهیه‌کننده «سال گربه» گفت: سینمای ایران ظرفیت دو فیلم پرفروش در کنار هم را دارد. این فیلم می‌تواند با وجود «تمساح خونی» هم پرفروش شود.

سعید خانی تهیه‌کننده فیلم سال گربه که در اکران عید فطر به سینماها اضافه شد، درباره شرایط فعلی این فیلم گفت: سینمای ایران ظرفیت دو فیلم پرفروش در کنار هم را دارد. شرایط اکران این فیلم برای عید فراهم نشد و امیدوارم هم تمساح خونی و هم این فیلم، به فروش بالایی برسند. این فیلم می‌تواند با وجود تمساح خونی هم پرفروش شود.

خانی با بیان اینکه مدت‌هاست فیلم‌هایی در گونه کمدی فانتزی نداشتیم، گفت: این فیلم، فضایی فانتزی و نه واقعی دارد. در سال گربه به این سمت رفتیم که قصه، صحنه، لباس‌ها و ماهیت فیلم، کمدی - فانتزی باشد.

تهیه‌کننده فیلم دوزیست، دهه‌های ۷۰ و ۸۰ را مملو از فیلم‌هایی در گونه فانتزی کمدی دانست و گفت: در سینمای ایران با کمبود ژانر مواجه هستیم و هر فرد باید تلاش کند در فضای ژانر کاری خودش، اتفاق متفاوتی را رقم بزند. در دهه ۷۰ و ۸۰ فیلم‌هایی در این ژانر، زیاد داشتیم که حالا فراموش شده‌اند اما در حال حاضر به دلیل ایجاد تنوع در ذائقه مردم باید تلاش کنیم تکثر و تفاوت ژانر ایجاد کنیم.

تهیه‌کننده سال گربه در پاسخ به اینکه آیا بهرام افشاری می‌تواند موفقیت فسیل را در این اثر تکرار کند، افزود: بهرام افشاری بازیگر خوبی است و در این فیلم، متفاوت با تمام فیلم‌هایی که پیش‌تر بازی کرده، ظاهر شده است. مخاطب قطعا دوست دارد ببیند بهرام افشاری در این فیلم چگونه است و تفاوت بازی او را در این فیلم نسبت به فیلم‌های قبلی احساس خواهد کرد.

خانی که پیشتر تجربه همکاری با کارگردان سال گربه را در سریال حرفه‌ای داشت، در این‌باره گفت: دو فیلم قبلی کارگردان این اثر، اجتماعی و جنایی - پلیسی بود و با مشورت هم، هر دو به این نتیجه رسیدیم که هم ایشان خودشان را تکرار نکند و هم من. من قبل از این فیلم، یک سریال کمدی ساختم و بعد، فیلم اجتماعی و تلاش داشتم در ژانرهای قبلی نمانم.

فیلم سینمایی سال گربه فیلمی در گونه کمدی فانتزی است که بهرام افشاری، سارا بهرامی، هومن برق‌نورد، شبنم قربانی، لادن ژاوه‌وند، مرتضی تقی‌زاده، نوشین تبریزی، رضا رشیدپور و همچنین علی اوجی و حمید معصومی‌نژاد در آن ایفای نقش می کنند.

پرسپولیس، ترسناک‌ترین تیم لیگ در خانه

اوج‌گیری رویایی آبی‌ها در خانه رقبا

خریدار بـرد مقابل ملوان باعث شـد تا پرسـپولیس در دیدارهای خانگی از رقیب سنتی خود سـبقت گیرد و استقلالی‌ها هم توانسـته‌اند آمار خود در بازی‌های بیرون از خانه را درخشان کنند.

قطار مسـابقات لیگ بیست‌وسوم در حال نزدیک‌شـدن به روزهای سرنوشت‌سـاز اسـت؛ هر چند که با توجه به روند پرنوسان تراکتور تبریز و سـپاهان اصفهـان، حالا کورس قهرمانی لیگ بیست‌وسوم به دوئل سـرخابی‌های پایتخت تبدیل شده و آن‌ها که در نیم‌فصل دوم جزو تیم‌های کم‌نوسان فوتبال ایران بوده‌اند، بیشـترین شانس را برای رسـیدن به مقام قهرمانـی در فصل جاری لیگ برتر دارند و فاصله یک امتیازی سرخابی‌ها باعث شـده تا دوئل‌شان برای رسـیدن به عنوان قهرمانی در فصل جاری در اوج هیجان و جذابیت دنبال شود.

سرخابی‌ها نه‌تنها برای رسـیدن به عنوان قهرمانی تـلاش می‌کنند که بـه دنبال آن هسـتند تا سـایر عناوین را هم از آن خود کنند.

سـپاهان بـا ۴۱ گل زده بهتریـن خـط حملـه لیـگ را در اختیـار دارد و تراکتور ۳۲ گل به‌ثمر رسـانده و بعـد از این ۲ تیم، نام اسـتقلال با ۳۱ گل زده و پرسپولیس با ۳۰ گل زده دیده می‌شـود. در فاز دفاعی، آبی‌پوشان پایتخت ۱۲ گل در فصل جاری دریافت کرده‌اند و پرسـپولیس هم ۱۳ بار دروازه‌اش باز شـده تا رقابتـی میلی‌متری میان مدعیان کسـب عنوان قهرمانی برای رسـیدن به عنوان برترین خط دفاع فصل باشـد. ضمن آنکه در مسـیر کسب نتیجه در دیدارهـای خانگی و بیـرون از خانه هم رقابت جذابی میان سـرخابی‌های پایتخت در جریان است.

حالا ورزشگاه آزادی برای سرخ‌ها بهشت است!

پرسـپولیس در هفته اخیر موفق شـد در یک بازی جنجالی مقابـل ملوان بندرانزلی با یک گل از سـد حریف خـود بگذرد و این پیروزی زمینه‌ساز صدرنشینی سرخ‌پوشان پایتخـت در جـدول دیدارهـای خانگی شـد؛ به‌طوری که آن‌ها حالا از ۱۲ مسابقه خانگی موفق به کسـب ۳۰ امتیاز شده‌اند و بالاتر از اسـتقلال که در ۱۱ بازی خانگی ۲۹ امتیاز کسـب کرده، صدرنشین جدول بازی‌های خانگی شدند. البته که شاگردان جواد نکونام در هفته پیش‌رو این فرصت را دارند تا بعد از ۲ تساوی پیاپی در دیدارهای خانگی، برابر شمس‌آذر قزوین پیروز شوند و بار دیگر عنوان برتریـن تیم در دیدارهای خانگی را از آن خود کنند.

استقلال در خانه رقبا حریف می‌طلبد!

آبی‌پوشـان پایتخت بعد از شکست دادن مـس در رفسـنجان در هفتـه هفتم، در ۶ بـازی متوالی بیـرون از خانه بـه نتیجه تساوی رضایت دادند و همین مسئله باعث شد تا انتقادات نسـبت به عملکرد آبی‌ها در دیدارهـای بیرون از خانه بـالا گیرد. با این وجود، شاگردان جواد نکونام در ۳ بازی اخیر بیرون از خانه جبران‌مافات کردند و کسب ۳ برد پیاپی یک بر صفر باعث شد تا آبی‌ها با کسب ۲۱ امتیاز از ۱۲ مسابقه در دیدارهای بیرون از خانه، به دومیـن میهمان برتر در لیگ بیست‌وسوم تبدیل شوند!

باورنکردنی مثل ذوب آهن ربیعی

سفیدوسبزپوشـان اصفهانی که روزهای بحرانی را پشـت سـر می‌گذاشـتند، در هفته اخیـر در تبریز نتیجـه‌ای فوق‌العاده به‌دسـت آوردند و تراکتور را با حساب ۴ بر یک شکست دادند تا نه‌تنها از بحران خارج شـوند بلکه بتوانند به روند درخشان خود در دیدارهای بیرون از خانـه ادامه بدهند. ذوب‌آهـن در فصل جاری در ۱۱ مسـابقه خانگی تنهـا ۷ امتیـاز به‌دسـت آورده و دومین تیم ضعیـف فصـل در دیدارهای خانگی هستند اما در نقطه مقابل، شاگردان ربیعی در ۱۱ بازی بیرون از خانه توانسته‌اند ۲۳ امتیاز کسـب کنند و برترین تیم بیرون از خانه لیگ بیست‌وسوم هستند؛ آن‌هم در حالی که ذوبی‌ها در دیـدار معوقه پیش‌رو برابر سـپاهان این فرصت را دارند تا رکورد خود در دیدارهای بیـرون از خانه را بهبود بخشـند و برخلاف دیدارهـای خانگی، با اقتدار به روند درخشـان و بدون باخت خود در دیدارهای بیرون از خانه ادامه بدهند!

فوتسال

فوتسال ایران بازیکنان باارزشی دارد

ناصر صالح کارشناس و مدرس AFC معتقد است تیم ملی ایـران از بازیکنان با کیفیتی بهـره می‌برد و نبود حسین طیبی نمی‌تواند مشکلی در تیم ملی برای جام ملت‌های آسیا ایجاد کند.

رقابت‌های جام ملت‌های ۲۰۲۴ آسیا از ۲۹ فروردین با حضور ۱۶ تیم به میزبانی تایلند برگزار خواهد شـد و در حال حاضر اردوی آماده سـازی خود را در کمپ تیم‌های ملی و با هدایت وحید شمسـایی پشـت سر می‌گذارد.

ناصر صالح کارشـناس فوتسـال و مـدرس AFC به ارزیابی شرایط تیم ملی ایران در آستانه جام ملت‌های آسـیا پرداخت و گفت: تیم ملی فوتسال ایران با برنامه ریزی خوب و دقیقی که وحید شمسـایی و شـهاب سـفال منش انجـام داده‌اند بـه خوبـی تمرینات و اردوهای آماده سازی را پیش می‌برند.

ایـن کارشـناس فوتسـال در خصـوص تورنمنـت چهارجانبه ای که تیـم ملی در ویتنام پشـت سـر گذاشـت گفت: تیم‌ها در بازی‌هـای تدارکاتی بایـد دنبال اهداف تاکتیکی خود باشـند و نتایجـی که در این مسابقات کسب می‌شـود اهمیت چندانی ندارد. امیدوارم کادر فنی تیم ملی بهره برداری لازم را از این تورنمنت کرده باشد.

در این مسابقات شاهد بودیم که در یک بازی ما ابتدا با ۲ گل پیش افتادیم و در ادامه ۴ گل دریافت کردیم. این یکی از ضعف‌های تیم ملی بود کـه باید تا پیش از جام ملت‌ها برطرف شود. هر تیمی ابتدا باید تمرکز خود را روی گل نخوردن بگذارد و سـپس بتواند سازماندهی خوبی برای رسیدن به گل داشته باشد.

وی در رابطـه با رقبـای تیم ملـی در این مسـابقات هم گفت: رقبای اصلی ما در این مسابقات ژاپن، ازبکستان و تایلند هستند و البته تیم‌هایی مثل عربستان هم با استفاده از کادر فنـی قدرتمندی که جـذب کرده می‌تواند تیمی خطرناک محسوب شود.

اما نباید فراموش کرد که ابزار کار هر مربی‌ای در نهایت بازیکنان هستند و تیم ما از بازیکن‌های بسیار باارزشی سود می‌برد و حتماً وحید شمسـایی و کادر فنی تیم ملی با برنامه ریزی تلاش می‌کننـد بهترین نتیجه را کسب کنند.

این مدرس فوتسال به نبود حسـین طیبی اشاره کرد و گفت: حسـین طیبی مهره باارزشـی اسـت و هیچ مربی خوبی بـه یک یا ۲ بازیکن تکیـه نمی‌کند و تیم ما هم به واسطه داشتن بازیکنان سطح بالا باید از تمام داشته‌های خود برای کسـب بهترین نتیجه استفاده کند.

وی در پایـان به جوانگرایی در تیم ملی اشـاره کرد و گفت: ما باید ۷ یا ۸ سـال قبل سـاختن نسل جدید فوتسـال را آغاز می‌کردیم و ایـن کار را قدم به قدم پیش می‌بردیم تا به یک نسـل طلایی می‌رسیدیم و در دور قبل جام ملت‌های آسـیا قهرمانی را از دست نمی‌دادیم.

الان وحید شمسـایی این کار را آغاز کرده است و هم بازیکنـان و هم کادر فنـی تیم جوان هسـتند و دعا می‌کنیم با نتایج خوبی جام ملت‌های آسـیا را به پایان برسانند.

تیم منتخب هفته ۲۳؛ با حضور تک تیراندازهای استقلال و پرسپولیس!

خریدار بازیکنی بهتریـن عملکرد این هفته را داشت که ۵ شـوت و ۲ گل زد و یک موقعیت گل هم ساخت.

هفته بیست‌وسوم لیگ با برد و ادامه تعقیب و گریز استقلال و پرسـپولیس همراه شد. سپاهان و تراکتور باز هم نبردند تا از کورس قهرمانی فاصله بیشتری بگیرند. تیم محرم نوید کیا بـاز هـم بهتریـن موقعیت‌های گلزنی هفته را سـاخت و بهتریـن بازیکن هفته هم از این تیم بـود. بهترین برد هفته اما به ذوب‌آهن رسـید کـه ۴ گل در تبریز به تراکتور زد. در ادامه عملکـرد بازیکنان حاضر در تیم منتخـب «فوتبال ۳۶۰» را با همکاری «متریکا» می‌خوانید.

علیرضا حقیقی / هوادار / نمره ۸,۱۸

در ۲۳ هفتـه‌ای که از لیگ بیست‌وسـوم گذشـته، کمتر از انگشـتان دو دست بوده که دروازه‌بانی در یک مسـابقه نمره بالای هشـت کسـب کند. این هفته امـا محمد ناصـری و علیرضـا حقیقی از ایـن عدد عبور کردند. حقیقی بـرای اینکه پس از ۶ بازی، بالاخره کلین‌شـیت کند هر ۴ شوت بازیکنان گل‌گهر را مهار کرد. حقیقی در این مسابقه حدودا دو برابر محمدرضا اخباری، دروازه‌بان حریف، لمس توپ داشـت و در جریان بازی بود.

امیرحسین جدی / ذوب‌آهن / نمره ۷,۹۸

بازیکنی که این فصل معمولا در دفاع راست بازی می‌کرد، برای بازی با تراکتور به سمت چپ خط دفاعی منتقل شـد. جدی در این پست هم حسابی درخشـید و جزو بهترین بازیکنـان زمین بـود. او مقابـل تراکتور هـم گل زد و هم پـاس گل داد. جدی جزو معدود بازیکنانی بود که تعداد عملکردهای دفاعی‌اش هم دو رقمی شـد و ۱۰ خطر از دروازه تیمش دور کرد.

محمد قریشی / ذوب‌آهن / نمره ۷,۵۵

قریشی که با پرتاب‌های اوت بلند و دقیقش شناخته می‌شود، در عملکردهای دفاعی و نبردهای هوایی، بهتریـن بازیکن تیمش اسـت. قریشـی این هفته مقابل تراکتور، با اینکه دفـاع میانی بـود و ذوب‌آهن هم مالکیت توپ بـه مراتب کمتری داشـت، اما فعال‌تریـن بازیکن تیمـش بود. بخش زیادی از لمس توپ‌های او به عملکردهای دفاعی‌اش برمیگردد کـه ۱۲ مرتبه با قطع پاس و دفع تـوپ، خطـر را از روی دروازه ذوب‌آهن دور کرد.

حسین گودرزی / شمس‌آذر / نمره ۷,۶۷

شـمس‌آذر این هفته بیـش از ۲ امید گل، موقعیت‌های بهتـری از مهمانـش ایجاد کرد. فـولاد در ایـن بازی حتی شـوت در چارچوب هم نزد. بخش پررنگی از این آمار را تیم میزبان مدیون مدافعی اسـت که در عملکردهای هجومی موثر بود و در دفاع هم متعهد ظاهر شـد. گودرزی در این بازی، ۴ پاس کلیدی داد و ۲ شوت هم زد.

محمدحسین اسلامی / ذوب‌آهن / نمره ۸,۱۱

بازی بـا تراکتـور، انتخاب اسـلامی برای زدن اولین و دومیـن گل فصلش بود. او که در لیگ ۲۳ تاثیرگـذاری‌اش روی گل‌ها به ۲ پاس گل مربوط می‌شد، این هفته ۲ مرتبه دروازه تراکتور را باز کرد. اسـلامی در این بازی ۲ موقعیت هم ساخت.

محمدمهدی محبی / مس رفسنجان / نمره ۸,۳۸

محبی با ۲ گل زده، بهتریـن بازیکن هفته شـد. او در بازی با پیکان، ۵ مرتبه با شوت دروازه حریف را تهدید کرد که ۳ شوتش در چارچوب بود و ۲ تا هم گل شد. محبی یک پاس کلیدی هم در این بـازی داد تا نمایش درخشانش را تکمیل کند.

داریوش شجاعیان / هوادار / نمره ۷,۷۸

بازیکـن تکنیکی هـوادار از زمـان حضور مسعود شجاعی حسابی شکوفا شده است. او پس از ۲ گلی که هفتـه قبل به فولاد زده بود، ایـن هفته هم تنها گل بـازی را زد و ۳ امتیاز دیگر را به حسـاب هوادار واریز کرد. شـجاعیان یک پاس تماشـایی هم داد که منجر به گل نشد.

جواد آقایی‌پور / استقلال خوزستان / نمره ۷,۹۰

آقایی‌پور همان بازیکنی است که این فصل در خوزسـتان ۲ گل به پرسـپولیس زده بود و در مجموع هم بـا ۵ گل زده، بهترین گلزن تیمش اسـت. آقایی‌پور این هفته اما در داربی سرنوشت‌سـاز مقابل نفت آبادان، در قامت گل‌ساز ظاهر شد. او در این بازی، ۳ مرتبه با پاس‌های کلیدی موقعیت ساخت تا پاس گل دوم تیمش را بدهد.

عیسی آل‌کثیر / پرسپولیس / نمره ۷,۷۴

پس از سـه بازی ناکامی در گلزنی، آل‌کثیر این هفته گلـی مشـکوک و جنجالی زد. این سـومین گل عیسـی آل‌کثیـر برای پرسـپولیس در لیـگ بیست‌وسـوم بود. آل‌کثیر در طـول بازی با ملـوان فقط ۱۹ لمس توپ داشـت، ولی یک پاس منجر به موقعیت گل هم داد که هدر رفت.

محمدجواد محمدی / ذوب‌آهن / نمره ۸,۰۱

دیدار با تراکتور باعث شد بازیکنی که ۱۱۱ روز گل نزده بود هم پایش به گلزنی باز شود. محمدجواد محمدی این هفتـه، ۲ مرتبه با شـوت و ۳ مرتبه هم با پاس‌های کلیدی دروازه تراکتور را تهدید کـرد تا برای اولین بار در این فصل، در یک مسابقه هم گل بزند و هم پاس گل دهد.

محمدی در این بازی، بیشترین نبرد موفق را هم داشت.

گوستاوو بلانکو / استقلال / نمره ۷,۷۱

مهاجم آرژانتینی اسـتقلال، برای دومین بازی متوالی گل زد تا بـا ۵ گل زده، بهترین گلزن این فصل آبی‌ها هم شـود. بلانکو در این بازی ۲ مرتبه با شـوت دروازه گوهری را تهدید کرد تـا تنها گل مسـابقه را بزند. بازیکنی که با ۸ دوئل موفق، دومین بازیکن قلدر زمین هم بود.

کشتی

نباید یزدانی و کامران را به حاشیه ببریم

کارشناس کشـتی آزاد در واکنش به برگزاری مبارزه انتخابی بین حسـن یزدانی و کامران قاسم پور گفت: باید صبر کنیـم و با صحبت‌هـای بی مـورد این دو کشتی‌گیر را به حاشیه نبریم.

مراد محمـدی، درباره برگـزاری انتخابـی تیم ملی بین حسن یزدانی و کامران قاسـمپور گفت: به نظرم صحبت از این مسـایل الان به صلاح نیسـت. حسن یزدانی کتفش را جراحی کـرد و آرام آرام تمرینات را شروع کرده و قرار است اردیبهشـت ماه به اردوی تیم ملی ملحق شود. از آن طرف سـرمربی تیم اعلام کرده تا اردیبهشـت ماه باید صبر کنیم تا یزدانی تمریناتش را شروع کند و آن وقت برای وزن ۸۶ کیلوگرم تصمیم بگیریم. وی گفت: به نظـرم تمامی این صحبت‌ها اصلاً منطقی نیست و در این شرایط حواشی را زیاد می‌کند و این موضوع به نفع کشتی نیست. همه ما باید منتظر باشیم تا اردیبهشت ماه حسن یزدانی روی تشک بیاید و شـرایطش را کادر فنی ارزیابی کنند و آن وقت یک تصمیم نهایی را بگیـرد که یا به یـک تورنمنت اعزام شوند یا همه نفرات اعزام شوند. باید صبور باشیم و این صحبت‌ها هیچ سودی برای کشتی آزاد ندارد.

کارشـناس کشـتی ایران گفت: باید شـرایط حسن از سـوی کادر فنی بررسی شـود و آن وقت با توجه به آن تصمیم گرفته شـود. الان کامران قاسم پور هم در اردوی تیم ملی اسـت و یزدانی هم اردیبهشت ملحق می‌شود. خدا را شکر شرایط حسن خیلی خوب است، تمریناتش را منظم انجام می‌دهد. حتی الان تمرینات دسـتش را هم انجـام داده و روی کتفـش تمرینات بدنسازی را انجام می‌دهد.

میدان

پرسپولیس و تکرار رفتار سال گذشته

سکوت و حرکت به سمت قهرمانی!

پرسـپولیس تنها با یک امتیاز اختلاف نسبت به اسـتقلال در رده دوم جدول ایستاده است.

پرسپولیس در چارچوب هفته بیست‌وسـوم لیگ برتر به مصاف ملوان رفت و با نتیجه یک بر صفر پیروز شد. سـرخ‌ها با این سه امتیاز، فاصله خود با اسـتقلال را حفظ کردند تا همچنان با یـک امتیاز اختلاف در تعقیب تیم جواد نکونام باشـند. پرسپولیسـی‌ها مانند فصل گذشته تصمیم گرفته‌اند از حواشی دور باشـند و تا هفته آخر برای کسب نتایج ایده‌آل تلاش کنند.

مصاحبه حاشیه‌ای در کار نیست

پرسـپولیس در لیگ بیسـت‌ودوم در کورس قهرمانی با سپاهان بود و درنهایت با یحیی گل محمدی موفق به کسب جام شد. اختلاف امتیاز اندک دو تیم باعث شده بود هفته‌های حساسـی را در لیگ برتر شاهد باشیم و یک لغزش برابر با از دست دادن جام باشد.

سرخ‌ها در لیگ بیست‌ودوم تصمیم گرفتند از مصاحبه‌های توفانی دور باشـند و تا هفته آخر برای قهرمانی تلاش کنند. در فصل گذشـته نه خبری از مصاحبه علیه تیم حریف بود و نه مسـائل داخلی باشگاه بیش از حد بزرگ می‌شد، درنهایت این خویشـتن‌داری هم به جام قهرمانی ختم شد تا قرمزها تیم سربلند لیگ بیست‌ودوم باشند.

تکرار یک رفتار خوب

پرسـپولیس در لیگ بیست‌وسوم هم با اسـتقلال در کورس قهرمانی اسـت و جام به یکی از این دو تیم خواهد رسـید. روز گذشته قرمزها با نتیجه یک بر صفر موفق به شکسـت ملوان شد تا اختلاف امتیاز خود با استقلال را حفظ کند و در تعقیب شاگردان جواد نکونام باشند.

پرسپولیسـی‌ها تصمیم گرفته‌انـد در ادامه لیگ بیست‌وسـوم رفتار فصل گذشته خود را تکرار کنند و تمام ارکان باشگاه، چه مدیریت، چه کادرفنی و بازیکنان، از مصاحبه‌های آتشـین و حاشیه‌ای دوری کنند. کافی اسـت نگاهی به مصاحبه‌های بازیکنان پرسپولیس پس از دیدار با ملوان داشـته باشـد، آن‌ها به خوبی می‌دانند در مقطع فعلی و چند هفته پایانی، آرامش از هر چیزی مهم‌تر اسـت و از پاسخ به سوالاتی در مورد استقلال و تیم‌های رقیب پرهیز می‌کنند. این رفتار باعث می‌شود قرمزها در سـاحل آرامش باشـند و در ادامه فصل با آسـودگی خاطر بیشـتری کار خود را دنبال کنند. حالا باید منتظر ماند و دید این رفتار سرخ‌ها تبدیل به یک جام قهرمانی دیگر می‌شود یا خیر.

ستاره خاموش استقلال؛ مهرداد محمدی و دوری از روزهای خوب

مهرداد محمدی دوباره به ترکیب اسـتقلال بازگشـته امـا خبری از درخشش نیست.

مهرداد محمدی در ابتدای نقل‌وانتقالات لیگ بیست‌وسوم، به استقلال پیوست تا یکی از اولین خریدهای آبی‌ها باشد. بازیکنی که پرسپولیسی بودن خـود را اعلام کـرده بود اما درنهایت دسـت سرنوشـت او را به استقلال فرستاد. مهرداد محمدی با وجود درخشش در نیم‌فصل اول، رفته‌رفته نیمکت‌نشـین شـد و حالا دوباره به ترکیب استقلال نکونام بازگشته است.

درخشش در نیم‌فصل اول

مهرداد محمدی در نیم‌فصـل اول نقش مهمی در ترکیب اسـتقلال داشـت، مهرداد در ترکیب جواد نکونـام هم وینگر بـازی کرد و هم مهاجم مکمل گوسـتاوو بلانکو. محمدی موفق شـد در نیم‌فصل اول لیگ بیست‌وسـوم، آمار ۴ گل و ۲ پاس گل را ثبت کنـد که به خوبی نشـان دهنده تاثیر او در ترکیب استقلال است. البته یکی از ضعف‌های مهرداد، محو شـدن در بازی‌هـای بزرگ اسـت. مهرداد محمدی در بازی‌های استقلال برابر استقلال خوزستان، هوادار و نساجی موفق شد گل یا پاس گل بدهد و در سایر بازی‌ها، از جریان مسابقه خارج شده بود اما باز هم نمی‌توان عملکرد او در همان بازی‌های را نادیده گرفت.

نیمکت‌نشینی و بازگشت به ترکیب

مهرداد محمدی بـا تصمیم جواد نکونـام رفته‌رفته نیمکت‌نشـین شـد و جای خود را بـه بازیکنان دیگـری از جمله ماشـاریپوف داد. نیمکت‌نشـینی مهرداد باعث شـد تا این بازیکن از فـرم ایده‌آل خود فاصله بگیرد و ستاره خاموش استقلال شود.

مهاجم ۳۰ سـاله آبی‌ها چند هفته متوالی رنگ ترکیب اصلی استقلال را ندید و حتی در برخی از بازی‌ها حتی بـه عنوان بازیکن تعویضی هم وارد زمین نشـد اما جواد نکونـام پس از چند هفتـه تصمیم گرفت از شـماره ۷ خود در بازی با مس رفسـنجان اسـتفاده کند. دیداری که درنهایت با نتیجه ۲-۲ به پایان رسید و مهرداد محمدی هم نقشی روی ۲ گل استقلال نداشت. در بازی روز گذشته اسـتقلال برابر آلومینیوم اراک هم بار دیگـر مهرداد در ترکیب اصلی به میدان رفت و نتوانسـت بدرخشد تا به خوبی مشخص شـود او فاصله زیادی با فرم ابتدای فصل خود دارد و هواداران استقلال باید برای درخشـش دوباره این بازیکن صبر داشته باشند.

مدافع تراکتور بازی‌های باقی مانده فصل را از دست داد

محمد آقاجان‌پور به دلیل مصدومیت نمی‌تواند تراکتور را تا پایان فصل همراهی کند. محمد آقاجان‌پور مدافع تراکتور در دقایق ابتدایی دیدار تدارکاتی با مس سونگون، دچار مصدومیت شـده بود که پس از انجام آزمایشات لازم، تشـخیص نهایی پزشکان متخصص و پیش بینی روند درمانی، مشخص شد که این بازیکن تا پایان فصل نمی‌تواند تراکتور را همراهی کند. تراکتور در جدول رده بندی لیگ برتر با ۴۰ امتیاز در رده سـوم حضور دارد و در آخرین دیدار برابر ذوب آهن با نتیجه پرگل ۴ بر یک تن به شکست داد.

مفقودی

برگ سبز وکارت کامیونت ون نیسان تیپ ۲۴۰۰مدل ۱۳۸۰رنگ ابی روغنی به شماره موتور ۱۵۶۳۰۹وشاسی C۵۶۶۷۴وشهربانی ایران ۷۵_۸۹۴ب۵۹به نام **مجتبی کهن** مفقود واز درجه اعتبار ساقط میباشد.

یزد

در نشست شورای برنامه ریزی استان؛

کلیات مفاد «سند جامع کاهش آلودگی هوای اصفهان تایید شد

اصفهان-مریم مومنی در نشست شورای برنامه‌ریزی استان، کلیات مفاد سند «جامع کاهش آلودگی هوای اصفهان» تأیید شد.

دویست و چهل و دومین جلسه شورای برنامه‌ریزی و توسعه استان، با حضور استاندار اصفهان، معاونین استانداری و مدیران کل دستگاه‌های اجرایی مرتبط برگزار شد.

در این نشست سند «جامع کاهش آلودگی هوای اصفهان» توسط مدیرکل حفاظت محیط زیست استان ارائه شد و کلیات این سند به تأیید رسید.

دکتر سیدرضا مرتضوی استاندار اصفهان در این خصوص با اشاره به اجماع نظر اعضای نشست در خصوص مفاد و بندهای سند جامع کاهش آلودگی هوای اصفهان، گفت: مصوبات مرتبط با کاهش آلودگی هوای استان که در نشست با مسئولان ملی به تأیید و تصویب رسیده است رصد و مصوبات اجرا نشده با سرعت بیشتری تا حصول نتیجه پیگیری شود.

وی بیان کرد: بایستی حفاظت از محیط زیست گفتمان جاری و ساری واحدهای صنعتی استان باشد و اقدامات این حوزه همانند سایر حوزه‌های تولید، ارتقاء و فروش در واحدهای صنعتی مشخص و قابل ارائه باشد.

دکتر مرتضوی افزود: در این راستا با تعریف رویدادهایی سالیانه در حوزه محیط زیست، واحدهای صنعتی و حمل‌ونقل استان می‌توانند گزارش عملکرد خود را در این خصوص به مردم و بازدیدکنندگان ارائه کنند.

استاندار اصفهان ضمن تأکید بر استفاده از ظرفیت شرکت‌های دانش‌بنیان جهت کاهش آلودگی هوا در اصفهان، گفت: حضور پویا و مؤثر شرکت‌های دانش‌بنیان در کاهش آلودگی هوای اصفهان ضروری است و بایستی نقش این مجموعه‌ها در سند کاهش آلودگی هوا مشخص شود.

دکتر مرتضوی خاطرنشان کرد: در این سند براساس رصد و پایش اجرای مصوبات توسط واحدهای صنعتی، طرح‌های تشویقی نیز اضافه شوند.

وی عنوان کرد: در سند کاهش آلودگی هوای اصفهان، بندی مختص نمایندگان استان جهت تنظیم قوانین خاص افزوده شود.

استاندار اصفهان گفت: تمامی واحدهای صنعتی استان سند روند کاهش آلایندگی و برنامه عملیاتی با زمانبندی مشخص خود در این زمینه را تنظیم و تدوین کنند.

دکتر مرتضوی در پایان افزود: امیدواریم با وحدت رویه و همراهی همه دستگاه‌های استان شاهد کاهش آلودگی هوا، آب و خاک استان باشیم.

کردستان

هشتمین سد در کردستان سرریز کرد

سنندج-فامه ملایی مدیرعامل شرکت آب منطقه ای استان در این خصوص گفت: حجم نرمال سد زریوار ۶۴٫۹۱ میلیون مترمکعب است و دبی ورودی این سد در حال حاضر ۵٫۶۷ مترمکعب بر ثانیه است که این عدد در مدت مشابه سال گذشته ۰٫۲۳ بود.

آریانژاد افزود: حجم ذخیره آب سد زریوار در مدت مشابه سال گذشته ۳۳٫۸۹ میلیون مترمکعب معادل ۵۲ درصد بود که خوشبختانه در پی بارش های مناسب اخیر سرریز این سد امروز ۲۳ فروردین ۱۴۰۳ آغاز شد.

وی خاطرنشان کرد: با عنایت پروردگار این هشتمین سد در استان کردستان است که طی چند ماه اخیر سرریز داشته و پیش از این نیز سدهای عباس آباد و سبدلو بانه، چراغ ویس سقز، گاران مریوان، زیویه کامیاران، قشلاق و آزاد سنندج، سرریز کرده اند.

آرش آریانژاد افزود: ۵ ایستگاه در استان بیشترین بارش را طی جبهه اخیر ثبت نموده که شامل: بانه ۴۸٫۴ کامیاران ۴۷٫۴ سنندج ۳۸٫۷ قروه ۳۷٫۳ سقز ۲۸٫۵ و مریوان نیز ۲۳٫۸ میلی متر می باشد.

مدیر عامل شرکت آب منطقه‌ای کردستان اضافه نمود: انتقال آب از بند انحرافی قزلچه سو در چند سال اخیر و اقدامات حفاظتی شرکت آب منطقه‌ای در راستای انسداد چاه های غیرمجاز اطراف دریاچه، کنترل برداشت مستقیم آب از آن، حفاظت کیفی در راستای اهداف و برنامه های کارگروه نجات بخشی دریاچه زریوار با توجه به بارندگی بیش از ۹۳۵ میلی متری از ابتدای سال آبی تاکنون، باعث بهبود وضعیت آن دریکسال اخیر شده و نهایتا منجر به سرریز طبیعی دریاچه شده و این امر سبب بالا بردن کیفیت آب در مسیر رودخانه خواهد شد.

سد زریوار در سال ۱۳۷۴ برروی دریاچه موجود سد خاکی (دایک) احداث گردید که باعث افزایش حجم طبیعی دریاچه زریوار گردید.

قزوین

بازگشت ۴۳ واحد راکد به چرخه تولید در استان قزوین

قزوین-مریم نقدی ایسنا/قزوین مدیرعامل شرکت شهرک های صنعتی استان قزوین گفت: در سال گذشته با شناسایی بالغ بر ۱۶۶ واحد تولیدی و خدماتی بهره‌بردار راکد، ۴۳ واحد بهره‌بردار مجدداً راه‌اندازی شده و به چرخه تولید و فعالیت اقتصادی بازگشتند.

رضا صفاری با اشاره به بازگشت ۴۳ واحد راکد به چرخه تولید در استان قزوین، اظهار کرد: در سال مهار تورم، رشد تولید و در راستای تلاش برای راه‌اندازی واحدهای راکد و تعطیل، ۴۳ واحد تولیدی بهره‌بردار راکد با اشتغال ۵۷۰ نفر که در شهرک ها و نواحی صنعتی تابعه استان تعطیل شده بودند و با مشکلاتی چون کمبود نقدینگی و سرمایه در گردش، نداشتن بازار فروش، مشکلات خرید مواد اولیه، مشکلات قضایی، عدم همکاری بانک در ارائه تسهیلات مواجه بودند که مستعد راه‌اندازی مجدد بوده شناسایی شده و با مشاوره کارشناسان عارضه یابی، همکاری بانک‌های عامل و دستگاه‌های خدمت‌رسان به چرخه تولید و ادامه ساخت‌وساز بازگشتند.

وی محصولات این واحدهای تولیدی بهره بردار را شامل کابین آسانسور، انواع دوخت پوشاک، اسکلت فلزی ساختمانی، ورق کارتن، ظروف یکبار مصرف، خوراک آماده دام، روغن موتور، قطعات پلاستیکی پزشکی، میلگرد فولادی، موزاییک و کف‌پوش، جهبه کارتن، سیلیکات سدیم، انواع دوشاخه و سه شاخه برق، خوراک آماده آبزیان، ریخته گری چدن، رنگرزی نخ پنبه‌ای و الیاف مصنوعی، چسب، چسب پایه پلی اورتان، نخ پلی استر، پودر سنگ و شیرآلات بهداشتی برشمرد.

بوشهر

جلسه مدیریت چرا و کنترل کوچ بهاره برگزار شد

بوشهر-رضا حیدری جلسه مدیریت چرا و کنترل کوچ بهاره با حضو جانشین دفتر امور مراتع سازمان منابع طبیعی و آبخیزداری، کارشناس دفتر امورمراتع، مدیران کل منابع طبیعی و آبخیزداری وامور عشایر استان، معاون فنی، فرمانده یگان حفاظت و روسای ستادی اداره کل منابع طبیعی و آبخیزداری درمحل سالن اجتماعات اداره کل برگزار شد

مدیر کل منابع طبیعی و آبخیزداری زمان خروج دام از مراتع قشلاقی استان بوشهر را پایان فروردین ماه ۱۴۰۳ اعلام نمود واظهار داشت: مصوبات ابلاغی دفتر امور مراتع سازمان با مشارکت مرتعداران، مردم و دستگاههای اجرایی متولی در سطح استان بوشهربا برنامه ریزی خوب و مطلوب سبب شده مدیریت چرا و کنترل کوچ به نحو احسن انجام شود.

وی اجرای مطلوب مدیریت ساماندهی کوچ را افزایش پوشش گیاهی مراتع که نتیجه آن جلوگیری از فرسایش ناشی از رواناب آبهاست برشمرد و گفت: وظیفه حفاظت و حراست از اراضی ملی و مراتع یک وظیفه همگانی است.

گرشاسبی در بخش دیگری از سخنان خود به اقدامات انجام شده در حوزه مراتع استان اشاره و عنوان نمود: صد درصد مراتع استان ممیزی و طرح های مرتعداری در حال ساماندهی می باشد که پیشرفت خوب و قابل توجهی داشته است.

گرشاسبی همچنین به تخلفات حوزه مراتع اشاره و اظهار داشت: اقداماتی از جمله اجاره مرتع، ترک مرتع، دام مازاد، تعلیف بدون پروانه، تغییر کاربری والگوی کشت در اراضی طرح های علوفه کاری و طوبی موارد تخلف در سطح مراتع است، که با متخلفان برخورد قضایی انجام می شود.

البرز

اجرای طرح هادی در ۵۸ روستای استان البرز

البرز-ترنم مظفری معاون توسعه و عمران روستایی اداره کل بنیاد مسکن انقلاب اسلامی استان البرز اعلام کرد: ساکنان ۵۸ روستای تابعه این استان سال گذشته با صرف اعتباری بالغ بر ۵۸۰ میلیارد ریال از مزایای طرح هادی برخوردار شدند.

امین کتابی نژادیان گفت: در اجرای این طرح، عملیات آسفالت، سنگفرش و جدولگذاری در معابر این روستاها انجام شد ضمن آنکه امسال نیز بازنگری طرح هادی در ۳۲ روستای استان در دست اقدام است.

وی ادامه داد: بیش از ۶۰۰ پروژه عمرانی طی ۲ سال گذشته در زمینه آسفالت، ساخت دیوار حائل رودخانه و سایر نیازها در ۲۱۱ روستای استان البرز اجرا شده است.

معاون توسعه و عمران روستایی اداره کل بنیاد مسکن انقلاب اسلامی استان البرز گفت: این استان دارای ۲۶۲ روستای بالای ۲۰ است که ۲۵۰ روستای آنها قابلیت اجرای طرح هادی را دارند.

وی بیان کرد: تاکنون در مجموع طرح هادی در ۲۴۷ روستای تابعه استان البرز اجرا شده است.

معاون توسعه و عمران روستایی اداره کل بنیاد مسکن انقلاب اسلامی استان البرز گفت: از بدو تشکیل استان البرز (سال ۸۹) تاکنون حدود ۵۲۹ هکتار زمین برای ساخت مسکن روستائیان در ۴۶ روستای استان تملک و به یک هزارو ۲۴۳ خانوار زمین واگذار شده است.

کتابی نژادیان اظهار کرد: اکنون تسهیلات لازم با بهره پنج درصد برای ساخت و مقاوم سازی منازل در اختیار روستائیان استان قرار می گیرد.

لرستان

تقاطع غیرهمسطح شهدای جاویدالاثر خرم‌آباد افتتاح شد

خرم‌آباد-فرزانه هداوند شهردار خرم‌آباد گفت: بااقدامات بخشی، دم دستی وکوچک نمی توان این شهر را آباد کرد، بلکه ترمیم وارتقای عمومی این است که شهروند تماشاچی را به شهروند مطالبه‌گر تبدیل کنیم. داریوش بارانی بیرانوند در افتتاحیه تقاطع غیرهمسطح شهدای جاویدالاثر خرم‌آباد، اظهار کرد: این پروژه نتیجه تلاش شبانه روزی همه دستگاه های اجرایی، مجموعه مدیریت شهری و مدیریت استان بود و اجرای آن، یکی از گره های ترافیکی شهر را حل کرد.

وی بیان کرد: همکاری کسبه و مردم در این طرح ستودنی است و امروز شاهد افتتاح یک پروژه مهم شهری هستیم. شهردار مرکز لرستان گفت: اعضای شورای شهر دغدغه این پروژه را داشتند و همکاری خوبی با شهرداری خرم‌آباد داشتند.

بارانی بیرانوند اظهار کرد: هدف غایی ما این باشد که قرارگاه خاتم الانبیا در لرستان بماند و پس از این افتتاحیه، با حضور همین تیم و مجموعه، کلنگ زنی پروژه تقاطع امام رضا(ع) را در مسکن مهر انجام خواهد شد. وی با بیان اینکه

شهر و سکونتگاه ها با همت های بلند آباد می شوند، افزود: با دو برابر شدن اعتبارات شهرداری خرم‌آباد، امسال پنج پروژه در قد و قواره این تقاطع در شهر اجرا خواهیم کرد. فرمانده قرارگاه خاتم الانبیا نیز در این مراسم اظهار کرد: دیار لرستان در قبل و بعد از انقلاب و جنگ تحمیلی، دین خود را به نظام و انقلاب ادا کرد و لشکر لرستان در جبهه غرب و جنوب خوش درخشید و رشادت مردم این دیار تن دشمن را می لرزاند. سردار عبدالرضا عابد بیان کرد: دشمن با تحریم خود فکر می کرد مردم ایران را با چالش هایی مواجه می کند در حالی که فرزندان این ملت در قرارگاه سازندگی با شعار ما می توانیم توانمندی خود را به رخ کشیدند و پروژه های راهبردی و استراتژیک را به نتیجه رساندند. وی با بیان اینکه قرارگاه در موضوعات انرژی، نفت، گاز و پتروشیمی ورود کرده است و امروز ۴۵ میلیون لیتر بنزین در روز تولید می کند و تحویل دولت می دهد، افزود: در بخش سدسازی ۶۲ سد تکمیل شده که بزرگترین آنها سد کرخه است.

استان

ارائه خدمات تخصصی و فوق تخصصی بیمارستان آیت الله طالقانی چالوس به هموطنان

ساری-امیری فر دکتر کاظم محمودی معاون درمان دانشگاه علوم پزشکی مازندران بابیان اینکه یکی از اهداف اساسی دانشگاه علوم پزشکی مازندران ارایه خدمات تخصصی و فوق تخصصی به مردم شریف استان و سایر هموطنان عزیز است، گفت: بیمارستان آیت الله طالقانی چالوس خدمات تخصصی و فوق تخصصی را جهت التیام آلام هموطنان ارایه می دهد.

وی با بیان اینکه این بیمارستان دارای بخش های ویژه سی سی یو، پست سی سی یو، آی سی یو، ان آی سی یو می باشد، افزود: در حال حاضر ۳ متخصص بیهوشی، ۳ متخصص داخلی، ۵ متخصص اطفال، ۴ متخصص جراحی عمومی، دو متخصص رادیولوژی، ۲ متخصص زنان، سه متخصص قلب، ۳ متخصص جراحی اعصاب، دو متخصص داخلی اعصاب و سه متخصص روانپزشکی، یک متخصص پاتولوژی، ۳ متخصص عفونی، یک فوق تخصص نوزادان، یک فوق تخصص گوارش، دو متخصص چشم، یک متخصص گوش، حلق و بینی و یک متخصص ارولوژی در این بیمارستان خدمات تخصصی و فوق تخصصی ارائه می دهند. دکتر محمودی ضمن تاکید بر ارائه خدمات کمی و کیفی در تعطیلات نوروزی، بیان کرد: از ۲۴ اسفند ماه سال گذشته تا ۲۰ فروردین ماه سال جاری ۸۸۰۸ بیمار در بخش اورژانس بیمارستان آیت الله طالقانی مورد پذیرش قرار گرفتند که از این تعداد، ۱۲۸ جراحی و ۸۹ زایمان انجام شده است.

وی تصریح کرد: با توجه به آمار ارائه شده فوق و خدمات پزشکی که دربخش اورژانس و بخش های تخصصی و فوق تخصصی و عمل های جراحی انجام شده که توسط پزشکان متخصص و جراحان محترم و با حضور کادر پزشکی و پرستاری مجرب در ایام تعطیلات نوروزی در بیمارستان آیت‌الله طالقانی چالوس صورت گرفت، انتشار برخی از شایعات در فضای مجازی موجب دلسردی کادر درمانی و تاثیرگذاری بر افکار جامعه می شود که باید موضوع از طریق دستگاه قضا پیگیری شود تا از گسترش این رفتارها و ایجاد تشویش اذهان عمومی جلوگیری کرد.

در سال گذشته؛

خط‌کشی ۴ هزار کیلومتر از راه‌های ایلام انجام شد

ایلام - حسن بیگی مدیرکل راهداری و حمل و نقل جاده‌ای ایلام گفت: سال گذشته عملیات خط‌کشی چهار هزار کیلومتر از راه های این استان انجام شده است.

سیدزاهدین چشمه خاور اظهار کرد: خط کشی و نقوش ترافیکی از ملزومات مهم ایمنی جاده‌ای است که در کاهش حوادث، تسهیل سفرهای بُرون شهری و انتقال پیام های اطلاعاتی، هشداری و بصری به کاربران و رانندگان نقشی مهم و ارزنده‌ای دارد.

وی با اشاره به اقدامات این اداره کل در سال گذشته یادآور شد: در این بازه زمانی نزدیک به ۸/۴۹ کیلومتر روشنایی تونل ها، ۱۹۵ چشمک زن، ۸۰ هزار و ۱۱۶ عدد نصب تابلو و علائم ایمنی انجام شده است.

مدیرکل راهداری و حمل و نقل جاده ای ایلام یادآور شد: نصب ۲ هزار و ۲۰۰ مترمربع تابلو اطلاعاتی، ۹ برج نوری و ۱۱۸ عدد ایمن سازی سر گاردریل پل و دماغه طی سال گذشته در سطح راه های استان انجام شده است. چشمه خاور بیان کرد: عملیات اجرایی هزار و ۸۹۶ تن لکه گیری راه ها و ۲۳۷ کیلومتر درزگیری از دیگر اقدامات در حوزه راه های استان بوده است.

وی اضافه کرد: راه های ارتباطی شهرستان ایلام به عنوان مرکز استان به دلیل تردد زائران عتبات عالیات و کنگره عظیم اربعین از اهمیت خاصی برخوردار است و در برخی از ایام سال از راه های پرترافیک محسوب می شود که این امر اهمیت راه ها را افزایش داده و موقعیت خاصی را از نظر وضعیت حمل و نقل جاده ای پدید آورده است.

مدیرعامل سازمان آب و برق استان:

۳ میلیارد متر مکعب به ذخایر آبی خوزستان اضافه شد

اهواز-مجدم مدیرعامل سازمان آب و برق خوزستان گفت: سه میلیارد متر مکعب آب در بارندگی های اخیر به ذخایر آبی خوزستان اضافه شد.

عباس صدریان فر بیان کرد: ظرفیت کل سدهای خوزستان ۲۱ میلیارد و ۴۰۰ میلیون متر مکعب بر ثانیه است که حدود ۱۵ میلیارد و ۷۰۰ میلیون متر مکعب معادل ۷۴ درصد آنها پر شده است.

وی اظهارکرد: وضعیت کرخه به عنوان بزرگترین سد خاکی کشور نیز بعد از بارش های اخیر جنوب غرب کشور نسبت به سال گذشته بهتر است.

مدیر عامل سازمان آب و برق خوزستان گفت: در هشت سد مخزنی خوزستان ۴۵ واحد نیروگاهی برقابی فعال است که ۷۶ درصد از ظرفیت نیروگاه های کشور را تامین می‌کنند. معاون سدهای سازمان آب و برق خوزستان نیز گفت: نیروگاه های سد کرخه بخاطر مشکلات خشکسالی تولید چندانی نداشت ولی مابقی نیروگاه های استان افزون بر ۱۷۳ هزار گیگابایت ساعت تولید داشتند. یحیی مرادی ادامه داد: با اطلاعاتی که از شبکه برق کشور کسب شده اولین بار در کشور آمادگی ۱۰۰ درصدی تنظیم فرکانس کشور در نیروگاه های خوزستان اتفاق افتاد.

معاون مطالعات پایه و طرح های جامع منابع آب سازمان آب و برق خوزستان نیز گفت: در کنار تولید انرژی، سدها کمک فراوانی به مدیریت آبها در حوزه های مختلف دارند.

علی شهبازی افزود: تنظیم آب منطبق بر نیازها در کاربری ها از جمله کشاورزی، شرب، صنعت، کشاورزی و محیط زیست انجام می شود.

طی سسال ۱۴۰۲؛

مشترکان آب در آذربایجان غربی ۴۶۰ هزار مترمکعب صرفه‌جویی کردند

ارومیه-رحیم جباردخت مدیرعامل شرکت آب و فاضلاب آذربایجان غربی گفت: مشترکان آب در استان طی سال گذشته ۴۶۰ هزار مترمکعب صرفه جویی داشتند که پاداش آن نیز پرداخت شد.

محمد اشرفی افزود: این میزان صرفه جویی توسط بیش از ۸۰ هزار مشترک در شهرستان های مختلف آذربایجان غربی حاصل شده است.

وی اضافه کرد: در راستای تشویق مشترکان، اعطای پاداش به خانواده هایی که صرفه جویی داشتند در دستور کار شرکت آب و فاضلاب آذربایجان غربی است که در سال گذشته در این راستا چهار میلیارد و ۱۲۰ میلیون ریال پاداش پرداخت شد.

مدیرعامل شرکت آب و فاضلاب آذربایجان غربی ادامه داد: این طرح در راستای مدیریت مصرف آب و ترغیب و تشویق مشترکان پرمصرف برای کاهش مصارف غیرضرور همزمان با سراسر کشور در استان اجرا می شود. اشرفی اظهار کرد: از مردم آذربایجان غربی انتظار داریم با توجه به نزدیک شدن به ایام گرم، صرفه جویی در مصرف آب را در سال جاری نیز در دستور کار خود قرار دهند.

خریدار

روزنامه سراسری صبح ایران
صاحب امتیاز: امیر موسی کاظمی
مدیرمسوول: در حال تغییر
چاپ: کارگر

نشانی: تهران، خیابان لبافی نژاد
تقاطع ابوریحان، پلاک ۸۷
تلفن و نمابر: ۶۶۴۵۹۷۶۲
سازمان شهرستان‌ها: ۶۶۴۶۱۷۷۰
kharidaar.ir@gmail.com

صفحه ۸
دوشنبه ● ۲۷ فروردین ۱۴۰۳ ● شماره ۱۵۶۱

www.KHARIDAARONLINE.ir

سرمایه
روزنامه اقتصادی صبح ایران

۵ پیش‌بینی درباره نرخ اجاره در سال جدید

آرامش چگونه به بازار اجاره بازمی‌گردد؟

مریم فکری یک کارشناس بازار مسکن درباره وضعیت بازار اجاره در سال جدید گفت: سیاست خاصی که به صورت مقطعی جلوی افزایش قیمت‌ها را بگیرد، قابل تصور نیست. سیاست‌هایی هم که حتی در شرایط اقتصادی عادی و نرمال در پیش گرفته می‌شود، به طور معمول در میان‌مدت جواب می‌دهد؛ آن هم در شرایطی که اقتصاد کلان دچار تلاطم نباشد.

کم‌کم بازار مسکن وارد فصل جدید از نقل‌وانتقال می‌شود. آن‌طور که مشاوران املاک می‌گویند، فاصله گرفتن نرخ‌های پیشنهادی اجاره‌بها با قدرت پرداختی مردم، مهم‌ترین عامل در فضای مبهم بازار اجاره است.

بررسی‌ها نشان می‌دهد نرخ‌های پیشنهادی اجاره در ماه‌های اخیر نوسان بیشتری را تجربه کرده است تا برگی دیگر از تورم در زندگی مردم ورق بخورد. گرانی بازار اجاره مسکن طی ماه‌های اخیر به حدی است که داد بسیاری از مستاجران را در آورده و این در حالی است که با نزدیک شدن به فصل نقل و انتقال بازار اجاره مسکن وارد فاز جدید قیمتی شده است، تا حدی که منحنی کرایه خانه نسبت به درآمد مستاجران رشد قابل ملاحظه‌ای را تجربه می‌کند.

در این شرایط، مدیرکل دفتر اقتصاد مسکن وزارت راه و شهرسازی در انتهای سال گذشته وعده داد که با اجرای قانون ساماندهی بازار زمین، مسکن و اجاره‌بها شاهد کاهش قیمت مسکن از ابتدای سال جدید و کنترل بازار اجاره خواهیم بود.

بنا به گفته ابوالفضل نوروزی، برای ساماندهی بازار اجاره و مسکن یک خلا قانونی داشتیم که وزات راه و شهرسازی با کمک مجلس طرح ساماندهی بازار زمین، مسکن و اجاره در ۱۴ بند ماده ارائه کرد که از این تعداد ۱۱ ماده در شورای نگهبان به تصوب رسید.

با این حال، این سوال در حال حاضر و در آستانه فصل نقل و انتقال اجاره در ذهن مستاجران مطرح است که امسال با چه شرایطی در بازار روبه‌رو خواهند شد.

می‌توان جلوی رشد اجاره‌بها را گرفت؟

فردین یزدانی، کارشناس بازار مسکن در گفت‌وگو با خبرگزاری خبرآنلاین درباره وضعیت بازار اجاره در سال جدید گفت: سال گذشته که تا حدی رشد قیمت ملک متوقف شد، اما رشد بازار اجاره‌بها داشت و حتی به نسبت بیشتر از تورم هم بود، زیرا باید اجاره‌ها در مکانیزم بازار باید تا حدی افزایش پیدا کند که مطابق با ارزش دارایی ملک هم باشد.

وی با بیان این که این انطباق هنوز به صورت کامل صورت نگرفته است، افزود: بر این اساس، می‌توان پیش‌بینی کرد که کماکان تورم در بخش اجاره بالاتر از تورم در سایر کالاهای مصرفی خواهد بود. به تبع آن، فشار اجاره‌بها هم بر روی خانوار و به خصوص خانوارهای کم‌درآمد بیشتر خواهد بود.

این کارشناس بازار مسکن در پاسخ به این پرسش که آیا سیاستی را می‌توان به کار برد که جلوی رشد قیمت‌ها در بازار اجاره را بگیرد؟ تصریح کرد: خیر، یک مشکل بخش مسکن این است که در بخش تولید با رکود و تورم رو به‌رو هستیم و در عین حال، عدم تعادل بین قیمت‌ها و درآمد خانوار را شاهد هستیم. این عدم تعادل، بنیان اقتصاد کلان است و بنیان درون‌بخشی به آن شکل که می‌توان گفت، ندارد.

یزدانی عنوان کرد: سیاست خاصی که به صورت مقطعی جلوی افزایش قیمت‌ها را بگیرد، قابل تصور نیست. سیاست‌هایی هم که حتی در شرایط اقتصادی عادی و نرمال در پیش گرفته می‌شود، به طور معمول در میان‌مدت جواب می‌دهد؛ آن هم در شرایطی که اقتصاد کلان دچار تلاطم نباشد.

وی با اشاره به سامان ثبت معاملات، متذکر شد: هیچ منطقی ندارد. در بهترین حالت، پولی که باید به معاملات ملکی بدهید، رقمی نیست که قابل ملاحظه باشد برای خانواری که اجاره‌بهای سنگین پرداخت می‌کنند.

این کارشناس بازار مسکن یادآور شد: این سامانه اگر خوب اجرا شود و ضمانت‌های حقوقی هم داشته باشد، بار مالی‌ای که از دوش خانوار جمع می‌کند، بسیار جزئی و اصلا قابل چشم‌پوشی نیست. بیشتر به نظر می‌رسد شواف باشد تا سیاست عملی.

کیانوش گودرزی، رییس اتحادیه مشاوران املاک نیز در پاسخ به این پرسش که قیمت‌ها در سال ۱۴۰۳ افزایشی است یا کاهشی؟ افزود: ما همیشه یک افزایش قیمتی را خواهیم داشت، اما امیدواریم در سال آینده با یک سیاست درست و آینده‌نگری در حوزه مسکن، شرایط متفاوت شود.

وی تصریح کرد: ببینید، به طور معمول هر ساله ۲۵ درصد نسبت به سال قبل اجاره‌ها افزایش پیدا می‌کند. این موضوعی است که مجلس به دولت اجازه داده است که برحسب موضوعات تورمی ورود پیدا کند و عدد و رقمی اعلام شود.

رییس اتحادیه مشاوران املاک با بیان این که تعیین این اعداد و ارقام کار بدی نیست، در همه جای دنیا هم این اتفاق می‌افتد، ولی درف ایران بستر آن هنوز فراهم نبوده و ابزار لازم برای این کار مهیا نیست، متذکر شد: پارسال اگر این اتفاق می‌افتاد، می‌توانستیم به مشاوران املاک بگوییم قیمت‌ها را رعایت نکردید، یعنی موضوع قابل رصد و کنترل بود.

گوردزی تصریح کرد: نکته این‌جاست که الان با سامانه خودنویسی که راه افتاده و متعامل آن می‌توانند خودشان قرارداد بنویسند، دیگر رصد و نظارت و کنترلی در سطح جامعه باقی نمی‌ماند. یعنی متعاملین، چه مستاجر و چه موجر، خودشان با هر افزایش قیمتی می‌توانند قرارداد بنویسند.

وی تاکید کرد: اصل موضوع همین‌جاست که دولت در حالی که باید نظارت و کنترل داشته باشد، در واقع با سامانه‌ای که ایجاد کرده، نظارت و کنترل از دست دولت خارج خواهد شد. این سامانه تبعات خاص خود را دارد.

تشدید قیمت‌ها در حوزه اجاره‌داری دور از ذهن نیست

در این میان، فرشید پورجاجت، عضو کانون سراسری انبوه‌سازان در گفت‌وگو با خبرگزاری خبرآنلاین درباره وضعیت بازار مسکن در سال جدید اظهار داشت: بازار اجاره بخشی از بازار مسکن است.

ما وقتی تورم را در حوزه مسکن و ساختمان مشاهده می‌کنیم، به طور قطع این تورم دامن‌گیر بازار اجاره‌داری خواهد بود.

عضو کانون سراسری انبوه سازان مسکن تصریح کرد: اگر آمارهای ۱۰ سال قبل را هم رصد کنید، رشد اجاره‌نشینی در کشور افزایشی بوده است و بالغ بر ۶ میلیون خانوار به صورت مسکن‌های استیجاری زندگی می‌کنند.

وی عنوان کرد: در عین حال، به نظر می‌رسد تعادل عرضه و تقاضا در بازار بهم می‌خورد و به میزانی که تقاضا افزایش پیدا می‌کند، با کمبود عرضه‌ای که وجود دارد، تشدید قیمت‌ها در حوزه اجاره‌داری دور از ذهن نخواهد بود.

با این روش منتظر ریزش نرخ اجاره باشید

داود بیگی‌نژاد، نایب رییس اتحادیه مشاوران املاک در گفت‌وگو با خبرگزاری خبرآنلاین درباره وضعیت بازار اجاره در سال جدید، اظهار داشت: بازار اجاره همیشه یک بازار متاثر از قیمت مسکن بوده است.

من بارها اعلام کرده‌ام که ای کاش این واحد آپارتمان‌هایی که در حوزه مسکن‌ملی یا مسکن‌مهر ساخته شده، تعدادی از آنها را دولت در اختیار خود به جهت عرضه در مسکن اجاره‌ای نگه دارد، چون ما متاسفانه اجاره‌داری حرفه‌ای در کشور نداریم.

وی با بیان این که اجاره‌داران در کشور یک سندیکا ندارند تا بتوانیم از سال بعد مشخص کنیم که مردم چه مقدار افزایش اجاره داشته باشند، افزود: اما آنچه که وجود دارد و ما طی سال‌های گذشته تجربه کرده‌ایم، واقعیت این است که قیمت اجاره متاثر از قیمت ساختمان خواهد بود.

نایب رییس اتحادیه مشاوران املاک درباره وضعیت قیمت اجاره در سال ۱۴۰۳، عنوان کرد: انشاالله که سال خوبی خواهد بود. هر سالی که سال خوبی برای مستاجران بوده، سالی بوده که تعداد آپارتمان‌های ساخته و تولید و عرضه شده یک مقدار زیاد بوده است.

بیگی‌نژاد تصریح کرد: ما سال‌هایی را هم در میانه دهه ۹۰ داشته‌ایم که قیمت اجاره کاهشی شد و قیمت مسکن کاهش پیدا کرد. یعنی برخلاف هر سال که درصدی به قیمت اجاره اضافه می‌شد، حتی قیمت اجاره نیز کاهش پیدا کرد.

وی متذکر شد: دلیل این اتفاق را اگر بررسی کنید، می‌بینید که تولید مسکن در آن سال‌ها بسیار بود. عرضه مسکن باعث شد که قیمت‌ها به تعادل برسد و حتی کاهش هم پیدا کند.

نایب رییس اتحادیه مشاوران املاک تاکید کرد: سمت و سوی سیاست‌گذاری مسکن باید به سمت تولید باشد. هر مقدار که تولید افزایش پیدا کند، به همان نسبت عرضه مسکن افزایش پیدا کند و به این ترتیب، قیمت‌ها نیز روند کاهشی پیدا می‌کند.

ارتباط دلار با بهای مسکن چقدر است؟

بیت‌الله ستاریان، کارشناس حوزه مسکن نیز گفت: ارتباط مستقیم قیمت دلار با بهای مسکن زیر ۲۰ درصد است، اما ارتباطی غیرمستقیم نیز دارند که از مسیر کالاهایی است که تولید و عرضه می‌شود. همه اجزای اقتصاد به دلار بستگی دارد و با تاثیر از آن همه هزینه‌ها بالا می‌رود.

ستاریان در مورد روند قیمت اجاره‌بها توضیح داد: هنگامی که قیمت مسکن افزایش پیدا می‌کند تمام پارامترهای وابسته به آن از جمله اجاره‌بها نیز افزایش می‌یابد. تاثیر افزایش قیمت مسکن در درجه اول خود را در بازار اجاره نشان می‌دهد.

بازار مسکن یکی از بازارهای سرمایه‌ای است که ارتباط نزدیکی با قیمت دلار دارد. هرچند تاثیرپذیری مسکن از دلار با تاخیر بیشتری نسبت به باقی بازارها اتفاق می‌افتد، اما نمی‌توان وجود این ارتباط را انکار کرد.

شعبه

دکتر سید عباس حسینی مدیرعامل بانک مسکن:

انعقاد قرارداد تسهیلاتی ۳۳۵ هزار و ۳۷۸ واحد مسکونی طرح نهضت ملی راستای قانون جهش تولید مسکن در کشور تا پایان سال ۱۴۰۲

دکتر سید عباس حسینی مدیرعامل بانک مسکن از انعقاد قرارداد تسهیلاتی ۳۳۵ هزار و ۳۷۸ واحد مسکونی نهضت ملی مسکن در قالب ۵۲ هزار و ۱۴۸ پروژه با اعتباری نزدیک به ۱۵۱ همت تا پایان سال ۱۴۰۲ در بانک مسکن خبر داد.

به گزارش پایگاه خبری بانک مسکن-هیبنا؛ دکتر سید عباس حسینی مدیرعامل بانک مسکن با اشاره به نقش و جایگاه اجرای طرح نهضت ملی مسکن در جهش تولید مسکن در کشور، از انعقاد قرارداد تسهیلاتی ۳۳۵ هزار و ۳۷۸ واحد مسکونی نهضت ملی مسکن در قالب ۵۲ هزار و ۱۴۸ پروژه با اعتباری نزدیک به ۱۵۱ همت تا پایان سال ۱۴۰۲ در بانک مسکن خبر داد.وی گفت: صنعت ساخت و ساز به عنوان یکی از مهمترین پیشران‌های اقتصادی، نقش و جایگاه ویژه ای در توسعه اقتصادی کشور، رونق صنایع وابسته و در نتیجه افزایش اشتغالزایی دارد. پیشبرد طرح نهضت ملی مسکن به عنوان پروژه عظیم ساخت و ساز در کشور که همزمان با آغاز به کار دولت سیزدهم به اجرا درآمد؛ تاثیر مهمی بر بازار مسکن دارد. از این رو بانک مسکن به عنوان بانک عامل دولت در حوزه مسکن، نقش پررنگی در اجرای این طرح و پیشبرد به هنگام و موثر آن ایفا می‌کند.

دکتر حسینی ادامه داد: طرح نهضت ملی مسکن از جمله طرح‌هایی است که تولید مسکن در آن با مشارکت مردم صورت می‌گیرد و می‌توان این طرح را نمونه‌ای بارز شعار سال ۱۴۰۳ مقام معظم رهبری (مد ظله‌العالی) دانست. در این طرح، بخشی از زمین‌ها جهت خانه سازی به سازندگان واگذار می‌شود. همچنین تسهیلات ساخت نیز به عنوان مشوق به سازندگان اعطا می‌شود تا حضور جدی در عرصه ساخت و ساز انبوه داشته باشند که این هم به نوعی، زمینه مشارکت متخصصان بخش خصوصی و مردم در پیشرفت پروژه‌های عظیم ساختمانی و تولید مسکن کشور را فراهم می‌سازد.

وی افزود: بانک مسکن با پیروی از منویات مقام معظم رهبری(مدظله‌العالی) و در راستای عمل به شعار جهش تولید با مشارکت مردم، علاوه بر تدوین و اجرای سیاست‌های اعتباری مرتبط با نیازها و امکانات جامعه و صنعت ساخت و ساز، خود نیز با تمام توان، آماده ارائه خدمات می‌باشد. این بانک تخصصی می‌کوشد تا با بهره‌گیری از ظرفیت های مالی و مهندسی و تجارب ارزشمند سرمایه انسانی خود، با تغییرنگرش به سوی شهرسازی شایسته برای مردم شریف ایران و هدفگذاری ساخت یکصد هزار واحد مسکونی استاندارد و باکیفیت، منشأ تحولی عظیم در بخش مسکن کشور باشد

دکتر حسینی در سخنان خود گفت: بانک مسکن، از ۱۵۱ همت قرارداد تسهیلاتی منعقده، تا پایان سال ۱۴۰۲ مبلغ ۸۵ همت آن را به پروژه ها تزریق نموده است و با تمام قوا در تداوم این روند تلاش می‌نماید.

تقدیر بنیاد شهید و امور ایثارگران از شرکت بیمه دی

طی مراسمی که روز شنبه ۲۵ فروردین‌ماه و در ساختمان مرکزی بنیاد برگزار شد، از شرکت بیمه دی به عنوان یکی از فعالین برگزاری نمایشگاه «روایت خدمت و بزرگداشت روز شهید» تقدیر به عمل آمد.

به گزارش روابط عمومی و امور بین‌الملل بیمه دی؛ در این مراسم دکتر قاضی‌زاده هاشمی معاون رئیس جمهور و ریاست عالیه‌ی بنیاد شهید و امور ایثارگران، ضمن قدردانی از تلاش برگزار کنندگان این نمایشگاه، با اهداء لوح از مدیرعامل، مدیریت‌های حوزه‌ی ریاست و روابط عمومی شرکت بیمه دی و همچنین از دیگر سازمان‌های تابعه‌ی بنیاد شهید که حضوری مؤثر در این نمایشگاه داشتند، تشکر نموده و اظهار داشت: این نمایشگاه تبلور فعالیت‌ها و دست‌آوردهای همکاران در واحدهای ستادی و مؤسسات زیرمجموعه‌ی بنیاد در راستای تجلیل از مقام شهید است.

دکتر قاضی زاده هاشمی با اشاره به بازدید این نمایشگاه توسط رئیس جمهور، وزراء، نمایندگان مجلس شورای اسلامی و دیگر شخصیت‌های کشوری و لشگری از نمایشگاه «روایت خدمت و بزرگداشت روز شهید»، آن را کاری بزرگ برشمرده و ره‌آورد آن را، آشنایی هرچه بیشتر مسئولین با مأموریت‌ها، فعالیت‌ها و دست‌آوردهای بنیاد شهید و سازمان‌های تابعه قلمداد نمود.

وی همچنین اظهار امیدواری کرد؛ با برنامه‌ریزی، ایده‌پردازی، نوآوری و فرهنگ‌سازی، ارج نهادن به مقام شهداء، تکریم جانبازان و آزادگان معظم و خانواده‌های معزز ایشان، در سطح جامعه تقویت شده و به فرهنگ عمومی تبدیل گردد.

اثرگذاری بانک کشاورزی در تحقق سند ملی امنیت غذایی با پرداخت بیش از ۲۰۰۰ هزار میلیارد تسهیلات در سال ۱۴۰۲

امنیت غذایی به معنای دسترسی فیزیکی و اقتصادی عادلانه همه مردم در طول زندگی به غذای کافی، سالم و مغذی، یکی از ارکان اصلی اقتدار و استقلال هر کشور است و بانک کشاورزی به عنوان بزرگترین تامین کننده مالی بخش کشاورزی و صنایع وابسته و بازوی قدرتمند مالی دولت در این حوزه، در سال ۱۴۰۲ با پرداخت بیش از ۲۰۰۰ هزار میلیارد ریال تسهیلات و افزایش ۲۱۰ هزار میلیارد ریالی نسبت به سال ۱۴۰۱، باردیگر نقش کلیدی خود را در تحکیم زیرساخت های امنیت غذایی کشور و تحقق برنامه های سند ملی امنیت غذایی نشان داد.

به گزارش روابط عمومی بانک کشاورزی، این بانک در سال ۱۴۰۲ بالغ بر ۲۰۰۰ هزار میلیارد ریال تسهیلات به متقاضیان پرداخت کرده که ۸۸ درصد آن مستقیما در بخش کشاورزی و صنایع وابسته و برای حمایت از کشاورزان و فعالان این بخش به مصرف رسیده و الباقی در راستای بهبود معیشت و رفاه هموطنان در قالب تسهیلات قرض الحسنه و سایر عقود بانکی به متقاضیان پرداخت شده است.

بر اساس این گزارش، بانک کشاورزی با برنامه ریزی برای حمایت هرچه بیشتر از واحدهای تولید انواع محصولات کشاورزی، دام، طیور و آبزیان و نیز کارخانجات فرآوری محصولات غذایی، تاکید بر استفاده از دانش و فناوری روز و روش های تولید دانش بنیان و نیز جانبداری متعهدانه از رعایت اصول مدیریت منابع طبیعی و توسعه پایدار، تلاش می کند تا با مشارکت و حمایت مردم در مسیر تحقق جهش تولید و استقرار سند ملی امنیت غذایی گام بردارد و نقش اثرگذار خود را در دستیابی کشور به امنیت غذایی مبتنی بر ظرفیت‌های سرزمینی و ساماندهی تجارت بین‌المللی غذا، به بهترین نحو به انجام رساند.

شایان ذکر است سند ملی دانش‌بنیان امنیت غذایی کشور، که از سال ۱۳۹۹ در افق ده ساله به عنوان حرکت ملی برای ایجاد همگرایی در حوزه امنیت غذایی تصویب شده است، بر کاربرد فناوری و نوآوری در تمام اجزای حوزه امنیت غذایی و در طول زنجیره تولید تا مصرف و نیز مدیریت و حفظ پایداری منابع طبیعی پایه تاکید دارد و در این راستا، بانک کشاورزی با هماهنگی وزارت جهاد کشاورزی و سایر دستگاه‌های متولی، برای تحقق اهداف تعیین شده، تامین کالاهای اساسی و تنظیم بازار محصولات کشاورزی، از سازوکارهای موثری نظیر کشاورزی قراردادی و کاربرد بانکداری دیجیتال در مدیریت زنجیره تامین نیز حمایت می کند.

انرژی

توزیع بنزین کشور طبق روال عادی ادامه دارد

مدیرعامل شرکت ملی پخش فرآورده‌های نفتی گفت: هیچ کمبودی در ذخایر وجود ندارد و توزیع بنزین کشور طبق روال عادی ادامه دارد.

جعفر سالاری‌نسب مدیرعامل شرکت ملی پخش فرآورده‌های نفتی با اشاره به ازدحام در بعضی جایگاه‌های عرضه سوخت پس از حمله‌های موشکی ایران به رژیم صهیونیستی در شامگاه شنبه (۲۶ فروردین‌ماه)، گفت: عرضه سوخت در جایگاه‌های سراسر کشور طبق روال عادی در حال انجام است و کمبودی در زمینه ذخایر و موجودی جایگاه‌ها وجود ندارد.

وی با اشاره به افزایش مصرف بنزین از شامگاه شنبه تأکید کرد: کمبودی در زمینه تأمین و توزیع بنزین وجود ندارد و مردم در این باره نگرانی نداشته باشند.

مدیرعامل توانیر اعلام کرد

برنامه‌ریزی دولت برای تامین برق پایدار صنایع با مشارکت مردم در تابستان امسال

مدیرعامل شرکت مدیریت تولید، انتقال و توزیع نیروی برق ایران (توانیر) با اشاره به تدوین ۱۸۰ اقدام عملیاتی برای تامین برق در تابستان امسال، گفت: برنامه دولت برای تامین و تولید برق صنایع بر اساس شعار سال جهش تولید با مشارکت مردم است.

مصطفی رجبی مشهدی افزود: امید است همانند سال‌های قبل با تأمین انرژی برق پایدار شاهد رشد تولید با همکاری مشترکان و برنامه‌های تدارک دیده‌شده باشیم.

وی ادامه داد: در تابستان پیش رو همه برنامه‌ریزی‌ها برای تأمین برق پایدار کشور و به‌ویژه برای بخش صنعت انجام شده است.

مدیرعامل توانیر خاطرنشان کرد: به این منظور برنامه مبتنی بر ۱۸۰ اقدام عملیاتی تعریف شده است تا از این طریق برق موردنیاز کشور با مشارکت همه مشترکان تأمین شود.

سهم مصرفی برق صنایع از بخش خانگی پیشی گرفت

رجبی مشهدی در باره روند مصرف برق صنایع انرژی بر گفت: روند مصرف برق توسط صنایع انرژی بر در طول سه سال گذشته همواره روبه‌رشد بوده و با تلاش‌های صورت گرفته و با وجود افزایش تعداد مشترکان صنعتی، سهم صنایع از مجموع مصرف برق کشور هیچگاه کمتر از ۳۶ درصد مصرف برق کشور نبوده و از سهم مشترکان خانگی پیشی گرفته است.وی خاطرنشان کرد: بر همین منوال نیز تأمین برق صنایع در سال جاری نیز ادامه خواهد یافت و برنامه‌های مدیریت مصرف نیز با هماهنگی خود صنایع و وزارت صمت برای جابه‌جایی بار از ساعات اوج با سایر ساعت‌ها انجام خواهد شد.

در سال ۱۴۰۰، ۳ هزار و ۵۸۴ مگاوات ساعت به فولادی‌ها، ۸۲۹ مگاوات ساعت به سیمانی‌ها، هزار و ۳۹۴ مگاوات ساعت به فلزات و در مجموع ۶ هزار و ۸۰۷ مگاوات ساعت به مشترکان صنایع انرژی بر، برق تحویل داده شد.

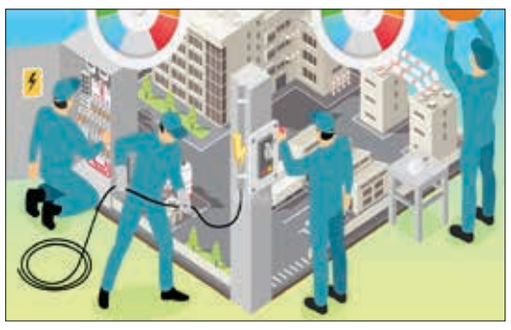

این در حالی است که در پایان دی سال ۱۴۰۲ به ترتیب با رشد ۱۲.۸ درصدی، ۹ درصدی، ۲۰.۵ درصدی و ۱۴.۶ درصدی میزان انرژی تحویل داده شده، فولاد، ۴ هزار و ۴۱ مگاوات ساعت؛ سیمان، ۹۰۳ مگاوات ساعت؛ فلزات، هزار و ۶۸۰ مگاوات ساعت و در مجموع مشترکان صنایع انرژی بر ۷ هزار و ۷۹۹ مگاوات برق مصرف کردند.

بهره‌برداری از ۱۲ طرح پتروشیمی تا پایان سال

مدیرعامل شرکت ملی صنایع پتروشیمی گفت: یکی از راهبردهای صنعت پتروشیمی در سال «جهش تولید با مشارکت مردم»، بهره‌برداری از ۱۲ طرح پتروشیمی تا پایان سال ۱۴۰۳ و استفاده از همه ظرفیت‌های موجود است.

مرتضی شاهمیرزایی طی آئینی به مناسبت عید فطر از همه فعالان صنعت پتروشیمی خواست اهتمام جدی و هم‌افزایی بیشتری در مسیر تحقق اهداف راهبردی سال ۱۴۰۳ داشته باشند.

وی در حاشیه این دیدار با بیان اینکه نامگذاری سال جهش تولید با مشارکت مردم از سوی رهبر معظم انقلاب، نقش و مسئولیت فعالان صنعت پتروشیمی را مضاعف کرده است، یادآور شد: بهره‌برداری از ۱۲ طرح پتروشیمی تا پایان امسال نقش تعیین کننده‌ای در رشد تولید و توسعه اقتصادی کشور دارد.

این آئین با حضور اعضای هیئت مدیره و کارکنان شرکت ملی صنایع پتروشیمی، مدیران عامل هلدینگ‌ها و شرکت‌های پتروشیمی و مدیران ارشد این صنعت برگزار شد.

افزایش تولید نفت ایران در خلیج فارس

یک مقام مسوول گفت: با انجام موفقیت‌آمیز پروژه فرازآوری چاه هندیجان ۹ که با استفاده از گاز حاصل از چاه هندیجان ۱۴ انجام شد، از اواخر اسفند ۱۴۰۲ هزار بشکه به تولید نفت این منطقه افزوده شد.

مسعود بیرانوند با بیان اینکه چاه هندیجان ۹ یکی از چاه‌های افقی حفاری‌شده در میدان هندیجان منطقه نفتی بهرگان است، اظهار کرد: این چاه از ابتدای راه‌اندازی در سال ۱۳۹۰ و با وجود انجام عملیات اسید کاری و فرازآوری با نیتروژن، تولید پایداری نداشته است و به‌دلیل افت فشار جریانی، چند بار چاه غیرعملیاتی می‌شد.

وی ادامه داد: با انجام آزمایش‌های درون‌چاهی مختلف مشخص شد علت تولید ناپایدار، پایین بودن شاخص بهره‌دهی چاه ناشی از پایین بودن نفوذپذیری سنگ مخزن است. با بررسی سناریوهای مختلف احیای چاه و شبیه‌سازی آن در نرم‌افزارهای تخصصی نفتی از سوی واحد مهندسی بهره‌برداری منطقه بهرگان، سرانجام احیای چاه با روش فرازآوری با گاز پیشنهاد شد.

معاون مدیر منطقه نفتی بهرگان تأکید کرد: در این روش گاز مورد نیاز برای تزریق به فضای حلقوی هندیجان ۹ از طریق چاه هندیجان ۱۴ تأمین می‌شود. با پیشنهاد این روش پس از موفقیت‌آمیز بودن اجرای آزمایشی پروژه با نصب موقت لوله‌های «چکسون»، سرانجام نصب خط لوله ۲ اینچ از Kill Line چاه هندیجان ۱۴ به فضای حلقوی چاه هندیجان ۹ انجام شد و با نصب ادوات روسطحی لازم روی این خط از جمله شیر یک‌طرفه، شیر دروازه‌ای، چوک و فشارسنج، چاه هندیجان ۹ از اواخر اسفند ۱۴۰۲ با دبی تقریبی یک هزار بشکه در روز عملیاتی شد.بیرانوند تصریح کرد: روش فرازآوری با گاز در مقایسه با سایر روش‌های فرازآوری مصنوعی از جمله پمپ الکتریکی درون‌چاهی و سرچاهی مقرون‌به‌صرفه است، همچنین وجود منبع پرفشار گاز از چاه هندیجان ۱۴ در فاصله کمتر از پنج متر از چاه هندیجان ۹ در سکوی نفتی WHP-۰۷ و نبود نیاز به ساخت واحد تقویت فشار، از دیگر مزایای استفاده از این روش به شمار می‌رود.

سینا

اختصاص بیش از یک همت وام قرض‌الحسنه اشتغال‌زایی بانک سینا به شرکت‌های دانش‌بنیان در ۱۴۰۲

بانک سینا در سه ماه پایانی سال ۱۴۰۲، به منظور کمک به بهبود عملکرد شرکت‌های دانش‌بنیان، بیش از یک همت بودجه اختصاص داد.به گزارش روابط‌عمومی بانک سینا، این بانک به منظور کمک و حمایت از تولیدات شرکت‌های دانش‌بنیان و بر اساس توافقات صورت‌گرفته با صندوق نوآوری و شکوفایی ریاست‌جمهوری، با تخصیص بیش از یک هزار میلیارد ریال منابع مالی ویژه این گروه از مشتریان، در سه ماه پایانی سال ۱۴۰۲ تسهیلات به شرکت‌های واجد شرایط، پرداخت کرده است.گفتنی است بانک سینا اهتمام ویژه‌ای به مقوله حمایت از اقتصاد دانش‌بنیان داشته و سیاست‌ها و برنامه‌های این بخش را به عنوان راهبردی مهم و به صورت برنامه‌ریزی شده و مدون در دستور کار قرار داده است.