روزنامه
خریدار
KHARIDAAR DAILY
WWW.KHARIDAAR ONLINE.IR
اقتصادی
سیاسی
اجتماعی
فرهنگی
ورزشی
دوشنبه • ۱۳ آذر ۱۴۰۲ • سال هشتم • شماره ۱۴۷۱ • ۸ صفحه • ۳۰۰۰ تومان
ما را دنبال کنید

خیابان انقلاب، خیابان ابوریحان، تقاطع لبافی نژاد، کاشی ۸۷

آلودگی هوای تهران نتیجه غفلت از توسعه صحیح شهر سازی

برج سازی جایی برای تنفس نگذاشت

صفحه ۳

رئیس کل بانک مرکزی:

صندوق تثبیت ارز ایجاد می شود

- نرخ ارز را غیر دستوری کنترل می کنیم
- کمبودی در عرضه درهم نداریم

صفحه ۸

رئیس جمهور در دومین همایش ملی مسئولیت اجرای قانون اساسی:

سود سرمایه فعالان اقتصادی تضمین شود

صفحه ۲

قادری: شاید بهتر باشد برای تشکیل وزارت بازرگانی دولت بعدی تصمیم بگیرد

تشکیل وزارت بازرگانی فعلا منتفی شد

صفحه ۳

دولت در بودجه ۱۴۰۳ خلاف برنامه هفتم عمل کرد

افزایش دو برابری حقوق بازنشستگان منتفی است؟

صفحه ۳

گام جدید بانک مرکزی برای توسعه ابزارهای تامین مالی ارزی

نخستین اوراق مرابحه ارزی رونمایی شد

صفحه ۸

یادداشت

روابط زوجین در خانواده گسترده و هسته‌ای

عاطفه خالقی از جمله مصادیق تفاوت های خانواده گسترده و هسته ای را می توان در بحث پیوندهای زناشویی و روابط زوجین سراغ گرفت. پیوندهای خانوادگی در هر دو شکل خانواده در معرض آسیب هایی بوده و از سویی نیز با تقویت شونده هایی مواجه هستند.

صفحه ۴

دیدگاه

والیبال ایران تحت تاثیر مشاوره‌های اشتباه به وزیر ورزش

آرش عبدی اساسنامه مورد تایید FIVB این اجازه را به وزارت ورزش نمی دهد که همچون سایر فدراسیون‌ها برای فدراسیون والیبال، سرپرست تعیین کند و از طرفی زیر بار انتخاب سرپرست توسط مجمع فدراسیون والیبال هم نمی‌رود. قرار بود بیست و نهم آبان مجمع فدراسیون والیبال برگزار شود؛ مجمعی که خروجی آن قابل پیش‌بینی بود.

صفحه ۶

مسکن

دولت باید براساس اولویت، نیاز مسکن را تامین کند

مدیرعامل سازمان ملی زمین و مسکن گفت: طبق قانون اساسی داشتن مسکن حق هر فرد و خانواده ایرانی است بنابراین دولت با رعایت اولویت باید تامین مسکن را انجام دهد.

ارسلان مالکی، مدیرعامل سازمان ملی زمین و مسکن با اشاره به اینکه مسکن نیاز اولیه انسان‌ها است، گفت: بر اساس قانون اساسی و اصل ۳۱ آن داشتن مسکن متناسب با نیاز، حق هر فرد و خانواده ایرانی است و دولت موظف است با رعایت اولویت برای آنها که نیازمندترند زمینه اجرای این اصل را فراهم آورد.

مدیرعامل سازمان ملی زمین و مسکن تاکید کرد: بررسی تجربه مسکن‌سازی در سال‌های گذشته نشان می‌دهد که ساخت مسکن در کشور بیش از پیش انجام تحقیقات صحیح و روشمند علمی را می‌طلبد و تأکید بر مقوله مسکن سازی بدون توجه کافی به بستر فرهنگی، اجتماعی، اقتصادی، اقلیمی و... و احصای نیاز خاص و منحصر به فرد مناطق گوناگون تبعات بسیاری را به همراه دارد. بنابراین، ضرورت دارد تأمین مسکن در کشور (و پیش‌تر از آن تأمین و تخصیص زمین)، بر اساس نیازها و مسائل واقعی مناطق و یا نهادهای مشخصی صورت پذیرد.

وی ادامه داد: توجه به نیازهای واقعی، ما را به یک مسأله مهم و اساسی در حوزه زمین و مسکن رهنمون می‌سازد و آن اینکه طرح‌ها و برنامه‌های دولتی در این زمینه که به دلایل گوناگون ضرورت دارد، می‌بایست به گونه‌ای صورت پذیرد که موضوع ساخت مسکن در جامعه ایرانی متناسب باساز کار زندگی افراد به لحاظ اجتماعی، فرهنگی و اقلیمی انجام گیرد و تمام عناصر و اجزای آن (اعم از نقشه ساخت، مصالح ساختمانی، طراحی شهری و...) با توجه به اقتضائات و الزامات بوم و بستر جامعه ایرانی صورت‌بندی شود.

مالکی تاکید کرد: در این صورت و با اقدام فعالانه و برنامه‌ریزی پیشگامان دولت و در دست گرفتن سکان مدیریت زمین و مسکن، مسکن سازی تناسب کاملی با نیازهای واقعی شهروندان پیدا می کند و بنابراین هم مسأله تأمین مسکن به شکل واقعی و اساسی مرتفع می‌شود و هم از تبعات و پیامدهای منفی احتمالی در حوزه‌های فرهنگی، اجتماعی، سیاسی و... جلوگیری به عمل می‌آید.

وی تاکید کرد: راهکار بنیادی در راستای توجه به نکته راهبردی فوق مبنی بر لحاظ کردن نیازها و مسائل واقعی، این است که در تأمین زمین و ساخت مسکن به دنبال شناسایی «فرصت بهبود» از طریق بررسی تجارب قبلی و ارائه یک الگوی مناسب و علمی باشیم.

به عبارت ساده‌تر و برای نمونه، نیازهای موجود در مناطق مختلف کشور اعم از مناطق صنعتی و همچنین سازمان‌ها و نهادهایی را که در پی تأمین مسکن برای کارکنان خود هستند، به عنوان مبنا در نظر گرفته و بر اساس نیازهای دقیق و واقعی این مجموعه‌ها اقدام به مسکن‌سازی کنیم. این راهکار ناظر به توجه به این موضوع اساسی است که مناطق و محلات مختلف کشور، تفاوت‌ها و تمایزهای جدی‌ای در زمینه نیازها و مسائل‌شان با یکدیگر دارند و نمی‌توان برای همه آنها در حوزه زمین و مسکن نسخه عام و واحدی پیچید.

مدیرعامل سازمان ملی زمین و مسکن افزود: برای نمونه، با توجه به وجود کارخانه‌ها و مجموعه‌های صنعتی، کارکنان و نیازهای آنها، فرصت بهبود در این زمینه این گونه معنا و امکان تحقق پیدا می کند که با لحاظ مسائل واقعی مجموعه‌های صنعتی و برآورد دقیق نیازهای آنها، اقدام به مسکن‌سازی نمائیم، موضوعی که هم اکنون تحت عنوان «صنعت شهرها» و در قالب طرح «همیار صنعت» در حال اجراست. در واقع، نیازهای واقعی کارخانه‌ها و کارکنان و کارگران آنها به مسکن، دقیقاً این کارکرد را به همراه دارد که به آسیب تجارب قبلی دچار نشویم و بتوانیم با مطالعه و تحقیق اصولی در این زمینه، الگوها و نمونه‌های موفقی را طراحی، اجرا و معرفی کنیم. تأمین زمین و ساخت مسکن برای اعضای هیأت علمی و کارکنان دانشگاه‌ها نیز نمونه دیگری از مسکن‌سازی بر اساس احصای نیازهای واقعی است.

راه آهن جمهوری اسلامی ایران

آگهی تجدید ارزیابی کیفی (فراخوان شانزدهم) مناقصه شماره ۹-۱-۲۶-۱۴۰۱

شرکت راه آهن جمهوری اسلامی ایران در نظر دارد بنابر آیین نامه اجرایی بند ج ماده ۱۲ قانون برگزاری مناقصات نسبت به تجدید ارزیابی کیفی مناقصه گران واجد شرایط جهت دعوت به مناقصه از طریق سامانه تدارکات الکترونیکی دولت (ستاد) به نشانی www.setadiran.ir به شرح زیر اقدام نماید. مناقصه گران موظفند برای شرکت درمناقصه نسبت به ثبت نام درسایت مذکور و دریافت گواهی امضاء الکترونیکی اقدام نمایند. لازم به ذکراست کلیه مراحل برگزاری مناقصه ازفراخوان ارزیابی کیفی تاانتخاب برنده ازطریق سایت مزبورانجام می گردد.

۱ـ شرح مختصر موضوع مناقصه: تعمیرات اساسی انواع واگنهای باری سازمان قطار نجات، زیربومی، اداری و واگنهای رمپ، ادارات کل راه آهن اصفهان، یزد، فارس (محور مرکز) به تعداد ۵۶ دستگاه

۲ـ مدت ومحل انجام قرارداد: مدت اجرا ۱۲ ماه و محل انجام طبق اسناد مناقصه

۳ـ مهلت دریافت اسناد ارزیابی کیفی : حداکثر تا ساعت ۱۰ روز شنبه مورخه ۱۴۰۲/۰۹/۱۸

۴ـ مهلت تحویل اسناد ارزیابی کیفی : حداکثر تا ساعت ۱۰ روز شنبه مورخه ۱۴۰۲/۱۰/۰۲

۵ـ فراخوان ارزیابی کیفی فوق از طریق پایگاه ملی اطلاع رسانی مناقصات http:/iets.mporg.ir اطلاع رسانی می‌گردد. شایان ذکراست دریافت اسناد صرفاً میبایست ازطریق سامانه تدارکات الکترونیکی دولت (ستاد) صورت پذیرد.

۶ـ مناقصه گران می بایستی در مرحله ارزیابی کیفی دارای گواهینامه صلاحیت ایمنی پیمانکاری و تعیین صلاحیت پیمانکاری اخذشده از وزارت تعاون، کار و رفاه اجتماعی را داشته باشد.

۷ـ به علت اهمیت آماده به کاری قطارنجات وجلوگیری از سیرمازاد وهمچنین دسترسی سریع به واگنها دارابودن دپوی تعمیراتی درمحورمرکز (ادارات کل راه آهن اصفهان، یزد، فارس) الزامی میباشد.

۸ـ پس از ارزیابی کیفی، ازمناقصه گران واجدشرایط که حداقل امتیاز لازم را کسب نموده باشند جهت شرکت در مناقصه دعوت بعمل خواهد آمد.

۹ـ درصورت تشخیص مناقصه گذار به تمدید ضمانتنامه شرکت در فرآیند ارجاع کار، این تمدید از طریق مکاتبه با بانک صادرکننده ضمانتنامه انجام خواهد پذیرفت و نیز درصورت ضبط ضمانتنامه مذکور، موضوع به اطلاع سازمان مدیریت و برنامه ریزی کشور خواهد رسید.

اطلاعات تماس وآدرس دستگاه مناقصه گزار: تهران ـ میدان راه آهن ساختمان شهیدنوری طبقه همکف اداره کل واگنها ـ اداره تدارکات

شماره تماس : ۵۵۱۲۵۷۲۱ خانم رمضانی

اطلاعات تماس سامانه ستاد جهت انجام مراحل عضویت در سامانه: مرکز تماس: ۱۴۵۶ـ۰۲۱

شناسه آگهی : ۱۶۱۳۹۵۸ م الف / ۳۴۴۰ اداره کل واگن‌های راه آهن ج.ا.ا

شرکت ملی نفت ایران
شرکت ملی مناطق نفتخیز جنوب

فراخوان مناقصه عمومی (نوبت اول)

شناسه آگهی: ۱۶۱۳۹۲۶

توجه: اعلام آمادگی جهت شرکت در این مناقصه صرفاً بصورت الکترونیکی (توکن) و از طریق سامانه ستاد به نشانی www.setadIran.ir می باشد.

مناقصه عمومی یک مرحله ای شماره م م/۰۲/۰۲۲۶ مربوط به استفاده از خدمات نیروهای ارکان ثالث جهت پشتیبانی از معاونت طرحهای راه و ساختمان و پروژه های سطح الارض طرح نگهداشت و افزایش تولید کلیه نواحی

الف- شرح مختصر خدمات

استفاده از خدمات نیروهای ارکان ثالث جهت پشتیبانی از معاونت طرحهای راه و ساختمان و پروژه های سطح الارض طرح نگهداشت و افزایش تولید کلیه نواحی

ب- محل اجرای خدمات و مدت انجام کار

محل اجرای خدمات در مناطق تحت پوشش شرکت ملی مناطق نفت خیز جنوب و مدت انجام آن ۱۲ماه می باشد.

ج- برآورد کارفرما

برآورد کارفرما جهت انجام خدمات / بدون درصد سهم و هزینه مدیریت معادل -/۱۹۸،۸۲۱،۷۲۴،۸۹۴ریال می باشد

د-شرایط مناقصه گران متقاضی

- داشتن ظرفیت آزاد(تعدادی و ریالی) در رشته مربوطه
- دارای گواهینامه تعیین صلاحیت (یا احراز فعالیت در حوزه خدمات عمومی و حداقل رتبه کلی شرکت ۶) صادره از اداره کل تعاون ،کار و رفاه اجتماعی- در تعیین برنده مناقصه و در شرایط برابر،الویت با شرکت های بومی استانی می باشد. - داشتن گواهینامه تایید صلاحیت ایمنی از اداره کل تعاون، کار و رفاه اجتماعی الزامیست. و همچنین اصالت گواهی نامه مذکور ارائه گردیده می بایست در سایت www.mcls.gov.ir رؤیت گردد. عدم ارائه یا رؤیت گواهی نامه صلاحیت ایمنی بمنزله حذف از مناقصه می باشد . احراز اصالت صورتهای مالی حسابرسی شده ثبت شده در سامانه پردیس منتهی به سال ۱۴۰۱ شمسی- توانایی ارائه تضمین شرکت در فرآیند ارجاع کار به مبلغ -/۹،۹۴۱،۰۸۶،۲۴۵ریال که بایستی به یکی از دو صورت زیر ارائه گردد :

الف: ارائه رسید وجه صادره از سوی حسابداری کارفرما مبنی بر واریز مبلغ فوق الذکربه شماره حساب IR۹۴۰۱۰۰۰۰۴۰۰۱۱۱۱۶۰۴۰۲۲۰۶۷ نزد بانک مرکزی جمهوری اسلامی ایران شعبه مرکزی جمهوری اسلامی ایران - اهوازکد ۰ حساب - بنام شرکت ملی مناطق نفتخیز جنوب

ب: ارائه ضمانتنامه بانکی به میزان مبلغ فوق الذکر طبق فرم نمونه که ابتدا برای مدت (۹۰روز) معتبر بوده وپس از آن نیز با اعلام کارفرما برای مدت (۹۰ روز) دیگر قابل تمدید باشد.

- توانایی ۱۰٪ مبلغ پیمان (در صورت برنده شدن) بعنوان تضمین انجام تعهدات- ارائه یک نسخه تأیید شده از صورتهای مالی حسابرسی شده توسط سازمان حسابرسی یا اعضای جامعه حسابداران رسمی الزامیست. (مبنای پذیرش در خصوص هر گونه گزارش حسابرسی صورت های مالی، بارگذاری گزارش مذکور از طریق سایت جامع حسابداران رسمی ایران(قابل استعلام در وبگاه www.iacpa.ir) با قابلیت مشاهده در سامانه پردیس می باشد)مناقصه گر جهت تحویل تضمین شرکت در فرآیند ارجاع کار علاوه بر بارگذاری تصویر تضمین از طریق سامانه لازم است بصورت حضوری به دفتر کمیسیون مناقصات در اهواز، کوی فدائیان اسلام مجتمع تندگویان، واقع در روبروی بلوک دو، ساختمان طرحهای راه و ساختمان در مهلت مقرر مراجعه و تضمین را تسلیم نمایند.

هـ- محل و مهلت دریافت مدارک مناقصه گران

از کلیه متقاضیان واجد شرایط دعوت به‌عمل می‌آید ظرف مهلت مقرر در این فراخوان جهت دریافت اسناد و اعلام آمادگی از طریق سامانه ستاد و به نشانی www.setadIran.ir مراجعه نمایند تا ارزیابی‌های لازم وفق آیین‌نامه اجرایی بند ج ماده ۱۲ قانون برگزاری مناقصات(ارزیابی ساده)بر روی مدارک ارسالی مناقصه گران به‌عمل آید.

۱- مهلت اعلام آمادگی: بصورت الکترونیکی (غیر حضوری و) از ساعت ۸:۰۰ تاریخ ۱۴۰۲/۰۹/۱۸لغایت ساعت ۱۹:۰۰ تاریخ ۱۴۰۲/۰۹/۲۲

۲- مبلغ خرید اسناد و شماره حساب: واریز مبلغ ۱،۴۲۸،۰۰۰ریال از طریق درگاه موجود در سامانه به نشانی www.setadIran.ir

محل، زمان تحویل و گشایش پیشنهادها

متقاضیان مکلفند پیشنهادات خود را حداکثر تا ساعت ۱۵:۳۰روز چهارشنبه مورخ ۱۴۰۲/۱۰/۰۶به صورت الکترونیکی و از طریق سامانه ستاد تسلیم نمایند. ضمناً پیشنهادات در ساعت ۰۸:۳۰ روز دوشنبه مورخ ۱۴۰۲/۱۰/۱۱ گشایش و قرائت خواهد شد و حضور نماینده مناقصه گران با معرفی نامه و کارت شناسایی معتبر بلامانع است.

همچنین مناقصه گران می بایست ضمن بارگذاری الکترونیکی تصویر تضمین شرکت در فرایند ارجاع کار در سامانه تا ساعت ۱۵:۳۰روز چهارشنبهمورخ۱۴۰۲/۱۰/۰۶اصل تضمین مذکور را به صورت فیزیکی به کمیسیون مناقصات شرکت ملی مناطق نفتخیز جنوب در آدرس: اهواز- کوی فدائیان اسلام مجتمع تندگویان، واقع در روبروی بلوک دو، ساختمان سابق طرحهای راه و ساختمان تسلیم نمایند.

همزمان ارائه معرفی نامه و کارت ملی برای متقاضیان شرکت در مناقصه و نمایندگان شرکتها در همه مراحل لازم و ضروری می باشد.

تذکر: حسب مورد ارائه یک نسخه اصلی از اساسنامه شرکتها، آگهی تاسیس، آخرین تغییرات ثبتی و هرگونه گواهی مبنی بر واجد شرایط بودن شرکت مطابق با مفاد آگهی الزامی می باشد.

WWW.NISOC.IRhttp://iets.mporg.ir

تاریخ انتشار نوبت اول: ۱۴۰۲/۰۹/۱۳

تاریخ انتشار نوبت دوم: ۱۴۰۲/۰۹/۱۴

امور حقوقی و قراردادها – شرکت ملی مناطق نفتخیز جنوب

روی خط روز
پایگاه تحلیلی خبار روز
ROOZLINE
www.ROOZLINE.ir

فراتر از کاغذ
پایگاه خبری خریدار آنلاین
www.KHARIDAARONLINE.ir

رئیس جمهور در دومین همایش ملی مسئولیت اجرای قانون اساسی:

سود سرمایه فعالان اقتصادی تضمین شود

خریدار رئیس جمهور گفت: حمایت ما از غزه و فلسطین جزو مبانی قانون اساسی است و از اول انقلاب، حمایت از فلسطینیان به عنوان مساله اول مطرح بوده است.

آیت‌الله سید ابراهیم رئیسی رئیس جمهور روز یکشنبه در دومین همایش ملی مسئولیت اجرای قانون اساسی در سالن اجلاس سران، اظهار داشت: قانون اساسی، اساس قوانین، مقررات و ارتباطات میان بخش های مختلف، نظام اسلامی، تشکیلات و ساختار نظام اسلامی را به ما آموخته است.وی با بیان اینکه امام (ره) درباره حکومت اسلامی و ولایت فقیه نظریه ای دارند و قبل از امام، بحث ولایت فقیه در کتب بزرگان اشاره شده است، ادامه داد: در اصل ولایت فقیه بعد از قرن ۴ و ۵ و بعد از مرحوم شیخ طوسی، بزرگان و فقها همگی در آثار خود به موضوع ولایت فقیه پرداخته اند ولی نظریه امام (ره) کامل تر و جامع تر است و صاحب نظریه دکترین ولایت فقیه در دوران معاصر را می توان امام بزرگوار دانست.رئیس جمهور تاکید کرد: قانون اساسی جمهوری اسلامی مترقی‌ترین قوانین بین تمام کشورهاست. به اذعان یک حقوقدان آفریقایی قانون اساسی جمهوری اسلامی، میان دموکراسی و آرمان تجمیع شده است.

آیت الله رئیسی با بیان اینکه از افتخارات نظام جمهوری اسلامی است که تمام نهادها وسازمان ها و ساختارهای این نظام مبتنی بر رأی مردم است، اظهار داشت: رای مردم یک امر تشریفاتی و سیاسی نیست. امام راحل اگر فرمودند میزان رأی ملت است، حقیقتا امام (ره) مردم باور بودند.

رئیس جمهور با بیان اینکه امام (ره)، مردم، رأی مردم و توجه به نگاه مردم را باور داشتند، ادامه داد: امروز اگر رهبر فرزانه انقلاب اسلامی توجه به مردم را به مسئولان گوشزد می کنند حقیقتا مردم را باور دارند. چراکه رای مردم در شکل گیری تمام نهادها در جمهوری اسلامی حائز اهمیت است و قانون اساسی تکلیف کرده است که باید به آرای عمومی مراجعه شود.

تکلیف مسئولان تحقق قانون اساسی است

آیت الله رئیسی ادامه داد: مردم حقوقی دارند و مسئولان تکالیفی، حق و تکلیف در یک راستاست. تکلیف نسبت به تمام دست اندرکاران و مسئولان، تحقق قانون اساسی است و مردم به موجب قانون اساسی از حقوقی برخوردارند .ظرفیتی که امروز جمهوری اسلامی از آن برخوردار است، ظرفیت اقتصادی و منابع بسیار زیر زمینی و نیروی انسانی کارآمد است.

جلوه دولت مردمی در اقتصاد میدان دادن به مردم، فعالان اقتصادی و بخش خصوصی است

وی با بیان اینکه باید تلاش کنیم تا اقتصاد بخش خصوصی رونق بگیرد و در مسیر مردمی کردن اقتصاد پیش برویم، اظهار داشت: میدان دادن به فعالان اقتصادی و سرمایه گذاران دارای اهمیت است.

رئیس جمهور با تاکید بر اینکه کار فعالان اقتصادی به شکل قانونی، حقوقی و قضایی باید تضمین شود، اضافه کرد: تضمین سود و بهره سرمایه فعالان اقتصادی در قوانین کشور دیده شده است. در سیاست های اصل ۴۴ قانون اساسی و اقتصاد مقاومتی که سیاست های آن ابلاغ شد، این تضمین وجود دارد.

آیت الله رئیسی تصریح کرد: جلوه دولت مردمی در اقتصاد آن است که باید به مردم، فعالان اقتصادی و بخش خصوصی و سرمایه آنها میدان و تضمین داده شود تا در عرصه های مختلف فعال باشند. فعالیت بخش تعاونی در کشور بسیار اثرگذار است و باید اقتصاد تعاونی فعال شود، اقدامات در این زمینه کافی نیست. بخش خصوصی و تعاونی و دولتی در قانون اساسی در کنار هم ذکر شده است.

اموال نامشروع باید به بیت‌المال مسترد شود

رئیس جمهور با بیان اینکه اصل ۴۹ قانون اساسی و استرداد اموال نامشروع از قبل انقلاب اسلامی تاکنون پابرجاست، گفت: هرگاه کسی اموال نامشروع کسب کند باید آن مال را به بیت المال مسترد کند و این اصل کارآمد همچنان پابرجاست است.

آیت الله رئیسی تاکید کرد: هیچ فردی حق ندارد مال نامشروع، مال کسب شده از غصب، رشوه، روابط ناسالم، دست اندازی به حقوق بیت المال و غصب اراضی و بیت المال را کسب کند.

وی با بیان اینکه عدالت از مبانی قانون اساسی کشور است و بعداز توحید در مبانی توحید نسبت به هیچ موضوعی همانند عدالت تاکید نشده است، اظهار داشت: عدالت فراگیرترین موضوعی است که در فرهنگ دینی کشور به آن توجه شده و در بین مفاهیم فرهنگی کشور در تمام شئون برقرار است. عدالت و توحید، عدالت و خلقت، عدالت و بعثت، عدالت و امامت، عدالت و معاد، عدالت و فرج، عدالت اقتصادی، اجتماعی، فراگیر ترین مفهوم است.

حمایت جمهوری اسلامی از غزه و فلسطین طبق اصول قانون اساسی است

وی تاکید کرد: حمایت ما از غزه و فلسطین بر اساس قانون اساسی است و حمایت از مظلومان جزو مبانی قانون اساسی است لذا از اول انقلاب حمایت از فلسطین به عنوان مساله اول انقلاب بود. این جزو اصول و مبانی ما است نمی توانیم دست از این اصول برداریم، تمایلات برخی در منطقه این اصل قانون اساسی را از بین نمی برد. این روزها پرده ها کنار رفته و برای جهانیان حقیقت روشن شده است.

دست انتقام الهی از قتل ۶هزار کودک شهید در غزه بیرون خواهد آمد

آیت الله رئیسی ادامه داد: تبعیض نژادی رژیم نژاد پرست صهیونیستی، قتل و کشتار، بی عدالتی و ظلم این رژیم و مظلومیت و اقتدار مردم فلسطین بر همگان روشن است و اجتماعات عظیم که در دنیا برگزار می شود به همین علت است. خون مطهر کودکان فلسطینی شرایط را بر همگان آشکار کرد. تردید نداریم دست انتقام الهی از قتل ۶ هزار کودکی که ظالمانه به شهادت رسیدند، بیرون خواهد آمد و به حکومت ظالمانه و جعلی صهیونیستی خاتمه خواهد داد.

خستگی و ناامیدی هرگز! باید با امید حرکت کرد

وی با بیان اینکه رهبری فرمودند؛ خستگی و ناامیدی هرگز! باید با امید حرکت کرد، اظهار داشت: این نگاه دولت سیزدهم است. به نمایندگان کشورهای مختلف که در این جلسه حضور دارند می گویم بنای دولت سیزدهم، تقویت سیاست همسایگی و تقویت سیاست ارتباط با کشورهای اسلامی و همسو است و دست همه کسانی که بخواهند با دولت جمهوری اسلامی کار کنند را به گرمی می فشاریم.

نخستین همایش ملی مسئولیت اجرای قانون اساسی دوازدهم آذرماه ۱۴۰۱ با حضور و سخنرانی رئیس‌جمهوری و رئیس مجلس برگزار شد. اعضای هیأت علمی دانشکده‌های حقوق، پژوهشگران و صاحب‌نظران حقوقی، مدیران حقوقی دستگاه‌های اجرایی، فضلای حوزوی، اعضای مجلس خبرگان رهبری، نمایندگان مجلس، دانشجویان، طلاب حوزه علمیه و سفرا و اعضای هیأت‌های نمایندگی کشورهای خارجی از جمله شرکت‌کنندگان در این رویداد علمی فاخر بودند.

آغاز به‌کار رسمی هیأت پیگیری اجرای قانون اساسی به استناد دستورالعمل نحوه اعمال مسئولیت رئیس‌جمهور در اجرای قانون اساسی، رونمایی از سامانه پیگیری اجرای قانون اساسی، گشایش خانه ملی قانون اساسی، رونمایی از تمبر قانون اساسی و برگزاری جشنواره ایده‌های برتر در حوزه اجرای قانون اساسی از رویدادهای دیگری بودند که در متن یا حاشیه نخستین همایش ملی مسئولیت اجرای قانون اساسی شکل گرفت.

مجلس

مجلس در تصویب قوانین ذره‌ای تحت تاثیر صاحبان منافع قرار نگرفت

رییس مجلس گفت: مجلس یازدهم در تصویب قوانین ذره‌ای تحت تاثیر صاحبان منافع و مافیاهای قدرت و ثروت قرار نگرفت.محمدباقر قالیباف در نشست علنی مجلس شورای اسلامی در نطق پیش از دستور خود گفت: در ابتدا شهادت ام‌الائمه حضرت فاطمه زهرا (س) را تسلیت می گویم و از این واسطه فیض الهی برای انجام وظیفه بهتر در حل مشکلات مردم استمداد می‌طلبم.رئیس مجلس شورای اسلامی با بیان اینکه همچنین وظیفه خود می‌دانم روز مجلس را به صاحبان این روز یعنی مردم شریف ایران تبریک بگویم، ادامه داد: واقعیت این است که مجلس خانه ملت و روز مجلس روز مردم است. ما به عنوان نمایندگان منتخب مردم وظیفه داریم در این روز نسبت به عملکرد خود متناسب با شرح وظیفه‌ای که به ما داده شده است پاسخگو باشیم. بر این اساس مدعی هستم با وجود همه نقاط ضعف امروز می‌توانم از عملکرد مجلس یازدهم متناسب با شرح وظایف مجلس دفاع کنم.

وی افزود: گرچه نتیجه این اقدامات به دلیل ماهیت وظیفه تقنینی مجلس در عین اهمیت بالا، عمدتاً برای مردم ملموس نیست. مجلس یازدهم چنان کارشناسی شده و هوشمندانه مسائل مردم را در دستور کار قانون گذاری خود قرار داد که این افتخار را پیدا کرد رهبر معظم انقلاب در سال آخر فعالیت مجلس مهر تأییدی متفاوت بر برآیند کلی کارنامه‌اش بزنند که این لطف ایشان وظیفه ما نمایندگان را نسبت به انجام وظیفه، بهتر سنگین‌تر کرد.

رئیس نهاد قانونگذاری کشورمان با بیان اینکه مجلس فعال و انقلابی مجلسی است که به جای اینکه وقت خود را صرف طرح‌های متفرقه و پراکنده کند، با کمک کارشناسان دلسوز، تحول در قوانین اقتصادی کشور را با تعیین نقشه راهی دقیق، دستور کار خود برای اصلاح میان مدت و بلندمدت اقتصاد کشور قرار داد، افزود: در تصویب این قوانین ذره‌ای تحت تأثیر صاحبان منافع و مافیاهای قدرت و ثروت قرار نگرفت و قوانینی را که باید سال‌ها قبل تصویب می‌شد تا اقتصاد کشور امروز نتایج آن را لمس کنند، با آرایی قاطع تصویب کرد.

سخنگوی کمیسیون تلفیق بودجه ۱۴۰۳ مطرح کرد

لایحه بودجه ۱۴۰۳ به روایت آمار؛ تعیین منابع و مصارف بر مبنای واقعیت‌ها

خریدار سخنگوی کمیسیون تلفیق بودجه در مجلس با بیان اینکه لایحه بودجه سال آینده با وجود افزایش منابع درآمدی با کاهش اتکا به درآمدهای نفتی بسته شده است، گفت: دولت سیزدهم در این لایحه تلاش کرده با توجه به واقعیت‌ها منابع و مصارف را تعیین کند.

رحیم زارع با اشاره به جزئیات لایحه بودجه سال ۱۴۰۳ اظهار داشت: منابع عمومی بودجه در سال ۱۴۰۲ به میزان ۲۰۸۲ همت بوده که در لایحه بودجه سال ۱۴۰۳ به میزان ۱۸.۲ افزایش یافته و به ۲۴۶۲ همت رسیده است.سخنگوی کمیسیون تلفیق بودجه در مجلس اظهار داشت: نکته قابل توجه در لایحه بودجه سال ۱۴۰۳ کاهش اتکا به درآمدهای نفتی است، به گونه ای که درآمدها در این بخش از ۷۳۲ همت در بودجه سال جاری با کاهش ۱۱.۶ در بودجه سال آینده به ۶۴۷ همت رسیده است.

زارع خاطرنشان کرد: سهم درآمدها در حوزه فروش دارایی های مالی (فروش اوراق) از ۲۹۶ همت در بودجه سال جاری با افزایش ۷.۹ در لایحه بودجه سال ۱۴۰۳ به ۳۱۹ همت رسیده است و با وجود کاهش درآمدهای نفتی در لایحه بودجه سال آینده، منابع درآمدهای بودجه به میزان ۴۱.۹ درصد افزایش یافته و از ۱۰۵۴ همت به ۱۴۹۵ همت افزایش یافته است.

سخنگوی کمیسیون تلفیق بودجه در مجلس اظهار داشت: درآمدهای مالیاتی از ۷۴۸ همت در بودجه سال ۱۴۰۲ در لایحه بودجه سال ۱۴۰۳ با افزایش ۴۹.۸ به ۱۱۲۲ همت رسیده است و مالیات بر واردات در بودجه سال جاری ۱۴۵ همت بوده که این میزان در لایحه بودجه سال آینده با کاهش ۴ درصدی به ۱۴۰ همت رسیده است.

وی افزود: سود سهام شرکت های دولتی در بودجه سال جاری ۳۴ همت بوده که در لایحه بودجه سال آینده با افزایش ۷۶.۵ درصدی به ۱۰۰ همت رسیده است.

سخنگوی کمیسیون تلفیق بودجه در مجلس اظهار داشت: مالکیت دولت در حوزه ارتباطات، در حوزه درآمدی در بودجه سال جاری ۱۵۷۰۰ میلیارد بوده که با افزایش ۲۷.۴ درصد به ۲۰ همت در لایحه بودجه ۱۴۰۳ رسیده است.

زارع خاطرنشان کرد: حقوق دولتی معادن در بودجه ۱۴۰۲ به میزان ۴۸۵۰۰ میلیارد تومان بوده که با افزایش ۱۳.۴ در لایحه بودجه سال ۱۴۰۳ به ۵۵ همت رسیده است. همچنین درآمدهای حاصل از فروش کالا و خدمات در بودجه سال جاری ۲۶۵۰۰ میلیارد تومان بوده که با افزایش ۷۵ درصد در لایحه بودجه سال آینده به ۴۶۵۰۰ میلیارد تومان رسیده است.

وی افزود: درآمدهای دولت از سایر بخش ها در بودجه سال جاری ۳۸۴۰۰ میلیارد تومان بوده که با افزایش ۳۶ درصد در لایحه بودجه سال ۱۴۰۳ به ۵۲۳۰۰ میلیارد تومان رسیده است.

سخنگوی کمیسیون تلفیق بودجه در مجلس اظهار داشت: منابع حاصل از اجرای هدفمندی یارانه ها در بودجه سال جاری ۶۵۹۸۰۰ میلیارد تومان بوده که با افزایش ۱۵ درصد در لایحه بودجه سال آینده به ۷۵۸۸۰۰ میلیارد تومان رسیده است.

زارع خاطرنشان کرد: برای سال آینده فروش روزانه یک میلیون و ۳۵۰ هزار بشکه نفت با قیمت هر بشکه ۶۵ یورو و ۱۱ میلیارد متر مکعب گاز در روز پیش بینی شده و نرخ تسعیر ارز ۳۱ هزار تومان در نظر گرفته شده است.

وی افزود: تراز عملیاتی دولت در بودجه سال ۱۴۰۲ منفی ۴۵۴ همت بوده که پیش بینی شده تا در بودجه سال ۱۴۰۳ با ۳۳ درصد کاهش به ۳۰۰ همت برسد.

سخنگوی کمیسیون تلفیق بودجه در مجلس اظهار داشت: در لایحه بودجه سال آینده برای واردات کالاهای اساسی و دارو ۲.۶ میلیارد یورو و برای واردات دیگر کالاها ۵۵ میلیارد یورو اعتبار پیش بینی شده است.زارع همچنین از هدفگذاری دولت سیزدهم برای رشد اقتصادی ۷ درصدی در لایحه بودجه سال آینده خبر داد و گفت: تمامی تلاش دولت بر کاهش هزینه‌ها و جلوگیری از تورم و واقعی دیدن منابع درآمدی بودجه است.

وی افزود: برنامه دولت در بحث هزینه، آن است تا با کاهش هزینه‌ها، جلوی تورم در کشور را بگیرد و در حوزه درآمدی نیز واقعی دیدن درآمدها و در نظر گرفتن منابع درآمدی پایدار برای بودجه از اهداف دولت است.سخنگوی کمیسیون تلفیق بودجه در مجلس اظهار داشت: منابع درآمدی از محل اخذ مالیات که در بودجه سال ۱۴۰۲ حدود ۷۴۷ هزار میلیارد تومان بود در بودجه سال ۱۴۰۳ حدود ۵۰ درصد افزایش یافته است.

زارع خاطرنشان کرد: دولت سعی کرده تا با توجه به واقعیات، بودجه را ببندد و با توجه به آنچه که در سال ۱۴۰۲ با آن مواجه بودیم سعی شده تا در لایحه بودجه سال آینده نیز منابع و مصارف تعیین شود.

دولت سیزدهم به دستور رئیس جمهور جهت‌گیری کلی بودجه سال آینده را کاهش ناترازی‌ها اعلام کرده و در این راستا ارقام لایحه بودجه واقعی با هدف ایجاد انضباط مالی و پرهیز از درآمدهای غیرواقعی درج شده است.

با این تفاسیر لایحه پیشنهادی دولت، یک سند مالی متعادل با محوریت تلاش برای مدیریت هزینه‌ها است و در بخش منابع و مصارف لایحه بودجه ۱۴۰۳ چند اصل مهم مانند استمرار رشد سال های ۱۴۰۱ و ۱۴۰۲ با ارتقاء به سطح رشد اقتصادی ۷ درصدی در سال نخست برنامه هفتم برای نیل به هدف ۸ درصدی برنامه، واقع بینی و در نظر گرفتن ظرفیت‌های واقعی بخش‌های مختلف اقتصاد ملی به ویژه در بخش‌هایی نظیر بهره مالکانه معادن، سود شرکت‌های دولتی و بخش ارتباطات در این لایحه دنبال می‌شود.

همچنین دولت سعی کرده از آوردن احکام قانونی بی‌ارتباط با موضوع بودجه و غیرضرور اجتناب ورزد. البته این موضوع استثنائات مختصری داشته که آن استثنائات بیشتر در زمینه‌هایی بوده که تصویب این احکام می‌توانسته منابع درآمدی جدیدی را ایجاد و یا موضوع تنگنای مالی را مدیریت کند. با این اقدامات حجم و تعداد احکام ماده واحده لایحه بودجه ۱۴۰۳ نسبت به سنوات قبل کاهش یافته است.

وجه تمایز سومین لایحه بودجه دولت این است که در تدوین الگوی کلی لایحه بودجه ۱۴۰۳ مفروضات قانون برنامه هفتم توسعه در برخی از پارامترهای اصلی و مهم اقتصادی مانند رشد اقتصادی، تورم و میزان سرمایه‌گذاری مدنظر قرار گرفته و سایر ارقام بخش‌های منابع و مصارف لایحه بودجه ۱۴۰۳ برمبنای آن تنظیم شده است.

تریبون

گزارشی از سفر رئیس‌جمهور کوبا به تهران

همگرایی ایران-آمریکای لاتین، دور از سلطه یانکی‌ها

دولت سیزدهم توجه ویژه‌ای به «حوزه آمریکای لاتین» دارد و همزمان با تلاش برای تقویت سیاست همسایه‌گرایی، در صدد توسعه مناسبات در درون «حیاط خلوت آمریکا» است. «میکل دیاز کانل» رئیس‌جمهور کوبا به دعوت رسمی رئیس‌جمهوری اسلامی ایران عصر امروز و پس از ۲۲ سال از آخرین سفر «فیدل کاسترو» رئیس‌جمهور فقید این کشور در صدر هیأت عالی‌رتبه سیاسی و اقتصادی، وارد تهران خواهد شد.رئیس‌جمهور کوبا در جریان این سفر علاوه بر دیدار رسمی با حجت‌الاسلام رئیسی، دیدارهایی نیز با برخی مقامات عالی‌رتبه کشورمان خواهد داشت و از نمایشگاه توانمندی‌ها و آخرین دستاوردهای فناورانه جمهوری اسلامی ایران و نیز انستیتو پاستور که در عرصه‌های پزشکی و دارویی با کوبا همکاری دارد، بازدید خواهد کرد.

ظرفیت‌های کوبا برای ایران؛ از حوزه پزشکی تا حوزه سیاسی

کوبا دارای ظرفیت‌های مهمی در حوزه علوم پزشکی، میکروبیولوژیک و داروسازی در حد کشورهای توسعه‌یافته است؛ بر همین اساس این کشور خدمات پزشکی خود را به خصوص در جریان شیوع ویروس کرونا به کشورهای دیگر ارائه کرد. تشابهات مهم میان رویکردهای جمهوری اسلامی ایران و کشورهای حوزه آمریکای لاتین از قبیل نفی استکبار، حمایت از مظلومین و نفی هژمونی آمریکا باعث شد تا ایران و آمریکای لاتین، در مجامع بین‌المللی به حمایت از یکدیگر عمل کنند.

روابط جمهوری اسلامی ایران با کشورهای آمریکای لاتین در دولت‌های مختلف با فراز و فرودهایی همراه بوده که اوج آن را در دولت‌های نهم و دهم شاهد بودیم. این روابط در دولت‌های یازدهم و دوازدهم با عمق کمتری ادامه یافت اما گویی دولت سیزدهم توجهی ویژه به این پهنه جغرافیایی دارد و همزمان با تلاش برای تقویت روابط با همسایگان و کشورهای منطقه غرب آسیا، درصدد توسعه مناسبات با کشورهای آمریکای لاتین به عنوان حیاط خلوت آمریکا برآمده است.

در راستای تقویت همکاری با آمریکای لاتین، سفرهایی توسط مقامات عالی‌رتبه کشورمان به آمریکای لاتین در سال جاری صورت گرفته که در این‌باره می‌توان به سفر رئیس‌جمهور به ۳ کشور ونزوئلا، نیکاراگوئه و کوبا، اشاره کرد. رئیس‌جمهور کشورمان در خردادماه سال جاری، پس از ۱۲ سال و به دعوت رسمی همتای کوبایی خود، به هاوانا سفر کرد و در جریان این سفر، ۶ سند و تفاهم‌نامه همکاری در بخش‌های قضائی، همکاری‌های جامع سیاسی، مناسبات گمرکی و مشارکت در حوزه فناوری اطلاعات به امضای مقامات عالی‌رتبه دو کشور رسید.

سفری با فرامتن‌های مهم

سفر رئیس‌جمهور کشورمان به سه کشور آمریکای لاتین را نباید صرفاً محدود به انعقاد چند قرارداد تحلیل کرد چراکه فرامتن‌های این سفرها، مهم‌تر از متن آن‌ها بود. کشورهای آمریکای لاتین بیخ گوش آمریکا در حالی میزبان رئیس جمهوری اسلامی ایران بودند که مقوله ایران‌هراسی، دکترین ثابت غرب به هدایت آمریکا با هدف ایجاد مانع بر سر راه توسعه روابط کشورمان با سایر دولت‌ها است؛ با این حال آنچه در عمل شاهدش بوده و هستیم، نشان می‌دهد رهیافت جمهوری اسلامی ایران در نوع مواجهه با پدیده‌های بین‌المللی که مبتنی بر آمیزه‌ای از آرمان‌گرایی و واقع‌بینی است، نتیجه‌بخش بوده است.بر همین اساس کشورهای آمریکای لاتین در سیاست خارجی دولت سیزدهم بیش از پیش مورد توجه قرار گرفته‌اند؛ کشورهایی که توسعه روابط با آن‌ها علاوه بر کاستن از تأثیر تحریم‌ها، به عنوان ظرفیتی در مجامع و سازمان‌های بین‌المللی به نفع دو طرف مورد استفاده قرار خواهد گرفت. برای بررسی بیشتر مناسبات ایران و کشورهای حوزه آمریکای لاتین به خصوص در دولت سیزدهم، به سراغ «هادی اعلمی فریمان» و «حسن هانی‌زاده» رفتیم.

فریمان: هدف سفر مقام کوبایی، شکستن تحریم‌های بین‌المللی است

«هادی اعلمی فریمان» کارشناس مسائل آمریکای لاتین به خبرنگار مهر گفت: با توجه به اینکه جمهوری اسلامی ایران و کشورهای آمریکای لاتین تحت شدیدترین تحریم‌های اقتصادی قرار دارند، به نظر می‌رسد که دو طرف در تلاش‌اند با همگرایی، تحریم‌ها را دور بزنند. وی با بیان اینکه سفر رئیس جمهور کوبا به ایران دو هدف عمده دارد که هدف اول، سیاسی و هدف دوم، اقتصادی و در واقع شکستن تحریم‌های بین‌المللی تا حد امکان است افزود: ایران و کوبا می‌توانند از طریق تهاتر کالا و منابع و خدمات، به یکدیگر کمک کنند تا به نحوی، روابط دو جانبه از بُعد اقتصادی توسعه یابد.

کارشناس مسائل آمریکای لاتین با اشاره به موانع پیش‌رو در ارتباط با کشورهای آمریکای لاتین گفت: پس از سفر آقای رئیسی به آمریکا لاتین، بخش خصوصی اعلام کرد که ما لوازم نقلیه لازم مثل کشتی‌ها جهت حمل و نقل کالا نداریم و از طرفی، ارتباط کشتی‌رانی منظمی با این حوزه وجود ندارد؛ از طرفی یک ضعفی در ارتباط با کشورهای آمریکای لاتین وجود دارد و آن اینکه ظرفیت‌ها و پتانسیل‌های یکدیگر را نمی‌شناسیم که باید در این باره اقدامات مهمی صورت بگیرد.

فریمان با اشاره به تبادلات فرهنگی میان ایران و کوبا گفت: در ارتباط با کشورهای آمریکای لاتین باید روی نکات فرهنگی مشترک کار کنیم و البته دیدار نخبگان و شخصیت‌های دانشگاهی می‌تواند در این زمینه، کارساز باشد. وی با اشاره به مناسبات اقتصادی و تجاری ایران و کوبا، اضافه کرد: دولت به تنهایی قادر به برقراری روابط مؤثر اقتصادی نیست و در این‌باره باید بخش خصوصی قدرتمندی ورود کند و روابط توسعه یابد.

کارشناس مسائل آمریکای لاتین با اشاره به تحریم‌های ظالمانه آمریکا علیه هاوانا گفت: کوبا در حال حاضر، در بدترین تحریم‌های اقتصادی قرار دارد لذا در حوزه تهاتر می‌تواند با جمهوری اسلامی ایران، گشایش‌هایی را ایجاد کند. فریمان با بیان اینکه کوبا در مسائل پزشکی، سلامت و گردشگری حرف اول را می‌زند، افزود: در حال حاضر ترکیه و چین در تلاش هستند تا در این کشور، اقداماتی را صورت دهند؛ لذا ضرورت دارد ایران نیز اقدامات لازم برای توسعه روابط با کوبا را صورت دهد. کارشناس مسائل آمریکای لاتین تاکید کرد: امروز جمهوری اسلامی ایران با حضور در حیاط خلوت آمریکا می‌خواهد منافع ملی کشورمان را دنبال کند و نوعی همگرایی با این کشورها داشته باشد.

«حسن هانی‌زاده» کارشناس مسائل بین‌الملل نیز گفت: کوبا یکی از کشورهای انقلابی در حوزه آمریکای لاتین است که پس از پیروزی انقلاب اسلامی، روابط گسترده‌ای در حوزه‌های سیاسی، امنیتی و اقتصادی با جمهوری اسلامی ایران برقرار کرد؛ سفر «فیدل کاسترو» رئیس‌جمهور پیشین این کشور به ایران، در مناسبات کشورمان با کشورهای آمریکای لاتین بسیار مؤثر بود.

آلودگی هوای تهران نتیجه غفلت از توسعه صحیح شهر سازی

برج سازی جایی برای تنفس نگذاشت

محمدحسین سیف اللهی مقدم براساس آمار رسمی، در بازه ۵ ساله ۷۵ هزار نفر بر اثر آلودگی هوا جان خود را از دست داده‌اند؛ این در شرایطی است که در تهران تراکم ساختمانی یکی از عوامل تعیین کننده در ایجاد آلودگی هوا بوده است.

بر اساس آمار رسمی، در بازه ۵ ساله ۷۵ هزار نفر بر اثر آلودگی هوا جان خود را از دست داده‌اند. این در شرایطی است که طبق پژوهش‌های انجام شده در تهران تراکم ساختمانی یکی از عوامل تعیین کننده در ایجاد آلودگی هوا بوده و پایه‌گذار این بلندمرتبه‌سازی، انحصار زمین و عدم گسترش محدوده شهری است.

زیست باکیفیت، رفاه و آسایش، اصلاً شهر هوشمند بماند برای بعد، اول باید زنده ماند، بعد برای کیفیت زندگی می‌شود صحبت کرد. طبق آمار رسمی منتشر شده از وزارت بهداشت، ۷۵ هزار نفر در بازه ۵ ساله اخیر، به دلیل آلودگی هوا جان خود را از دست داده‌اند. تعدادی که حتی از جان‌باختگان سوانح جاده‌ای نیز بیشتر است. آلودگی هوا که برای شهروندان کلانشهرها بیشتر یادآور سردرد و حالت تهوع بوده طبق بررسی‌های رسمی، قاتل جان مردم شده است.

طبق تحقیقات دانشگاه‌های علوم پزشکی کلان‌شهرها، عوامل اصلی آلاینده برای شهرهای مختلف، بسته به میزان صنعتی بودن، تعداد وسایل حمل و نقل و مسائل خاص هر شهر، متفاوت است. برای مثال در قم و شیراز، سهم منابع ثابت شامل کارخانه‌ها، کارگاه‌ها و نیروگاه‌ها به ترتیب ۹۶ و ۸۵ درصد و در تهران و اهواز ۴۱ و ۲۸ درصد است. اما در تهران یک عامل محلی در کنار دیگر عوامل آتش آلودگی هوای این کلان‌شهر را شعله‌ورتر کرده است. برج سازی در غرب تهران منطقه‌ای که به عنوان ریه‌های این کلان‌شهر به حساب می‌آید، شرایط مدیریت سلامت هوا را در تهران پیچیده‌تر کرده است. عاملی که بارها از زبان کارشناسان شنیده شده اما هیچ راهکار تأثیرگذاری که ناظر بر آن باشد مطرح نشده است.

حبس هوا در تهران با بلندمرتبه‌سازی

طبق پژوهش‌های انجام شده بلندمرتبه‌سازی مخصوصاً در غرب تهران یک عامل تعیین کننده در کاهش کیفیت هوا است. اما می‌توان رد پای دیگر متهمان این فاجعه زیستی را در سیستم حمل‌ونقل و جانمایی اشتباه صنایع و مسائل نظیر آن جست‌وجو کرد. در گزارش مرکز پژوهش‌ها در این مورد آمده است که خودروها، موتورسیکلت‌ها و سیستم حمل‌ونقل عمومی، مصرف انرژی در صنایع و بخش خانگی، پایانه‌های مسافربری و جایگاه‌های سوخت، الگوی نامناسب توسعه شهری و توسعه نامتوازن شهرها از عوامل آلودگی هوا و تشدید آن هستند.

نکته مهمی که در گزارش مرکز پژوهش‌ها با عنوان «بررسی مطالعات منشأ یابی آلودگی هوا در کشور به همراه ارائه راهکارهای بهبود» بر آن تاکید شده، آن است که سهم‌بندی منابع نامبرده درمکان‌های جغرافیایی مختلف گوناگون است. آنچه مشخصاً درباره تهران صدق می‌کند آن است که ۴۷ درصد از غلظت مواد آلاینده از منابع سیار ناشی می‌شود. بنابراین تنظیم برنامه هدفمند برای کیفیت هوا که متناسب با کالبد شهری تهران باشد، تأثیر معناداری در بهبود مدیریت سلامت هوا دارد چرا که با وجود جریان مناسب حرکت هوا منابع سیار آلودگی سریع‌تر از فضای شهر خارج می‌شوند.

اما همانطور که به آن اشاره شد، الگوی نامناسب توسعه شهری تهران از عوامل بسترساز ایجاد آلودگی است چرا که از عمده مسائلی که توجه به آن در سطوح مختلف شهر می‌تواند باعث خروج آلودگی از محیط شود، نحوه جریان حرکت هوا در بین ساختمان‌ها است. این بخش تحت تأثیر ارتفاع ساختمان‌ها و حجم توده ساخته شده قرار می‌گیرد. تهران با تراکم شهری ۱۴۴ نفر بر هکتار، توان ایجاد جریان هوا را در خود نخواهد داشت. همین حبس هوا در تهران عاملی است برای کاهش چشمگیر کیفیت هوا.

در آلودگی هوا بر روی پاشنه توسعه اشتباه شهر می‌چرخد

احمدرضا مقیمی بوم‌شناس و فعال محیط زیست عامل اصلی بحران‌های محیط زیستی از جمله آلودگی هوا را الگو اشتباه توسعه شهری می‌داند، وی در این باره در گفت‌وگو با مهر توضیح داد: به صورت کلی در تهران و کلانشهرها الگو توسعه شهری برای زیست مطلوب نیستند. در جهان سومی که ما در آن واقع هستیم سرانه‌های شهری مناسب برای مردم شهرها از جمله تهران در نظر گرفته نشده است و با الگوی مطلوب شهری فاصله زیادی داریم. تراکمی که در تهران و کلانشهرها وجود دارد، مشکلات محیط زیستی مانند آلودگی هوا و از بین رفتن منابع طبیعی را به همراه داشته است که دود آن مستقیم به چشم مردم می‌رود.

این فعال زیست‌محیطی با اشاره به لزوم استفاده از زمین‌های دارای قابلیت ساخت در اطراف کلان‌شهر تهران، ادامه داد: در حالی تراکم ساختمانی در تهران و کلانشهرها بسیار بالا است که زمین‌های موجود در حاشیه شهر غالباً قابلیت ساخت‌وساز دارند، در نتیجه باید آن بخشی که دارای قابلیت است حتماً زیر ساخت‌وساز برود. به تبع این اقدام جمعیت مردم در مساحت جغرافیایی بیشتری پخش می‌شود. در این صورت مشکلات کمتری بر شهر عارض خواهد شد.

مقیمی درباره مانع محیط زیستی توسعه شهرها اینگونه توضیح داد: «استفاده از زمین‌ها و اراضی موات بلامانع است. فقط جایی که مسئله صدمه زیست‌محیطی مطرح می‌شود، نباید در آن ساخت‌وساز کرد. برای مثال در شرایطی که اراضی در حاشیه شهر تهران رها شده و قابلیت استفاده را دارد، برخی می‌روند در ارتفاعات و کوه‌ها، خانه و دانشگاه می‌سازند. البته که اغلب ساخت‌وسازها در این مناطق، برج و سازه‌های بلندمرتبه است. این چه کاری است؟ طبق قانون نباید بالای ۱۴۰۰ متر ساخت‌وساز. اما در شهر تهران به وفور خلاف آن را می‌بینیم»

اخیراً ناسا- اداره کل ملی هوانوردی و فضا- طبق داده‌های حسگر Thematic Map- per در ماهواره لندست ۵ ناسا، گزارشی را در خصوص توسعه تهران منتشر کرده است. در این گزارش آمده است تهران، پایتخت ایران، در میان شهرهای با رشد سریع جهان در رتبه بالایی قرار دارد. در اوایل دهه ۴۰ جمعیت تهران حدود ۷۰۰ هزار نفر بود. تا سال ۱۳۴۵ به ۳ میلیون نفر رسید و در سال ۱۳۶۵ - در طول جنگ ایران و عراق - جمعیت مهاجران به ۶ میلیون نفر رسید. امروزه این کلان شهر بیش از ۱۰ میلیون نفر جمعیت دارد. این رشد انفجاری پیامدهای زیست محیطی و بهداشت عمومی از جمله آلودگی هوا و آب و از دست دادن زمین‌های قابل کشت دارد.

تدوین و تصویب قانون پاک به صورت ناقص

۲۵ تیر سال ۱۳۹۶ بود که قانون هوای پاک به‌منظور اجرای اصل صدوبیست‌وسوم قانون اساسی به تصویب نمایندگان مجلس رسید و در تاریخ ۱۱ مرداد ۱۳۹۶ مهر تأیید شورای نگهبان بر آن خورده شد. پیش‌تر نیز در سال ۷۴، کارشناسان و دغدغه‌مندان حوزه محیط‌زیست و شهرسازی بیانیه هوای تهران ۷۴ را منتشر کرده‌اند که برای اولین بار از آلودگی هوا به عنوان بحران ملی یاد شد.

در قانون هوای پاک پیش‌بینی شده بود صنایع آلاینده از شهرهای بزرگ خارج شود و در شهرک‌های صنعتی مستقر شوند، همچنین قرار بر این بود که دیگر دولت‌ها برای جبران کمبود سوخت، مازوت نسوزانند. اقدامی که همچنان در حال اجراست و گفته می‌شود یکی از عمده دلایل آلودگی هوای کلان‌شهر تهران است. اما همانطور که قابل مشاهده است هیچ اشاره‌ای به لزوم کنترل بلند مرتبه‌سازی و مدیریت تراکم جمعیت نشده در نتیجه وظایف قانونی ناظر بر آن هم در نظر گرفته نشده است. بنابراین خیلی غیرقابل انتظار نیست که شاهد تغییرات قابل توجهی در کاهش آلودگی هوا نباشیم.

آلودگی هوا به صورت میانگین روزانه جان ۴۱ نفر را می‌گیرد

بنا بر آئین نامه فنی موضوع ماده ۲ قانون هوای پاک، وزارت بهداشت، درمان و آموزش پزشکی موظف است برآورد سالیانه تخمین هزینه‌های مستقیم آلودگی هوا در خصوص بیماری‌ها و مرگ‌ومیرهای منتسب به آلودگی هوا را به تفکیک آلاینده‌های معیار و شهرهای دارای اولویت کشور منتشر کند.

در این راستا تابستان امسال وزارت بهداشت طی گزارشی اعلام کرد در یک بازه ۵ ساله، ۷۵ هزار نفر به علت آلودگی هوا فوت کرده‌اند، که طبق این آمار روزانه صورت میانگین روزانه ۴۱ نفر به علت آلودگی هوا جان خود را از دست می‌دهند. عمده این فوتی‌ها هم به کلان‌شهرهایی به ویژه تهران تعلق داشته‌اند.

نکته جالب توجه خسارت اقتصادی ناشی از مرگ‌ومیر به علت آلودگی هوا است که فقط در سال ۱۴۰۰، ۱۲ میلیارد دلار برآورد شده است.

انحصار زمین قاتل مال و جان مردم

در حالی مدیران شهری همچنان به تراکم فروشی ادامه داده و ساختمان‌های تهران را بلند و بلندتر می‌کنند که همین بلند مرتبه‌سازی قاتل جان و مال مردم شده است. اما به گفته کارشناسان و همچنین بر اساس سند آزمایش سرزمینی مانعی در استفاده از زمین‌های اطراف تهران برای ساخت‌وساز نیست. پافشاری بر توسعه عمودی شهرها و عدم استفاده از زمین‌های مناسب اطراف شهر، برآیند سیاست انحصار زمین و محدوده شهری است. سیاستی که اجازه ساخت خانه خارج از محدوده مشخصی را نداده اما در عین حال اجازه ساخت خانه‌های بلند را می‌دهد. این مدل الگوی توسعه، مشکلات مختلفی دارد از جمله آلودگی هوا. نتیجه این سبک از توسعه، شهری فشرده، گران، با شهروندانی است که سلامت جسمی و روانی آنها به مخاطره افتاده است. درهرصورت ادامه مسیر توسعه عمودی شهرها فاجعه زیستی برای شهر رقم خواهد زد. آنچه شرایط حال حاضر تهران ضرورت آن را ایجاب می‌کند گسترده شدن محدوده شهری این کلان‌شهر است. با باز شدن محدوده شهری هم مدیریت شهر در تمامی سطوح آن آسان‌تر خواهد شد و هم مردم از کیفیت زیسته بهتری را تجربه می‌کنند.

آزاد

دبیر شورایعالی مناطق آزاد: سرعت سرمایه گذاری در مناطق آزاد دو برابر شده است

دبیر شورایعالی مناطق آزاد و ویژه اقتصادی در بدو ورود به منطقه آزاد ماکو گفت: مناطق آزاد و ویژه اقتصادی ایران بهترین نقاط برای سرمایه گذاری و در واقع بهشت سرمایه گذاری هستند. به نقل از مناطق آزاد، حجت الله عبدالملکی با اشاره به اینکه این مناطق پنج خصوصیت را یکجا دارند اضافه کرد: هزینه تولید پایین، وجود زیرساخت‌های نسبتاً خوب، دسترسی به بازارهای جهانی، بهتر بودن شاخص سهولت کسب و کار و در نهایت معافیت مالیاتی و گمرکی مزیت‌هایی است که مناطق آزاد دارند. عبدالملکی با اشاره به اینکه رویکرد معرفی این مناطق در داخل کشور و خارج را در دستور کار قرار داده‌ایم بیان داشت: از ابتدای سال جاری روند اطلاع رسانی و تشریح فرصت‌ها را شروع کردیم و خوشبختانه امسال شاهد هستیم که در ۶ ماهه اول سال جاری، بالغ بر ۴۳۰ هزار میلیارد تومان تقاضای سرمایه گذاری در مناطق آزاد اتفاق افتاده است.

دولت در بودجه ۱۴۰۳ خلاف برنامه هفتم عمل کرد

افزایش دو برابری حقوق بازنشستگان منتفی است؟

مریم فکری براساس آنچه که به تازگی رییس کمیسیون اجتماعی مجلس خبر داده، دولت مخالف همسان‌سازی حقوق در برنامه هفتم است.

با وجود مانور بسیار مجلس روی افزایش دو برابری حقوق بازنشستگان در طول برنامه هفتم، به نظر می‌رسد دولت به شدت مخالف این مصوبه است. این در حالی است که دولت به صراحت موافقت خود را نسبت به مصوبه دیگر مجلس که افزایش سن بازنشستگی بود، اعلام کرده بود؛ مصوبه‌ای که به شدت مورد انتقاد عامه قرار گرفته و نوعی بی‌اطمینانی را نسبت به دوره بازنشستگی ایجاد کرده است.

با این حال، براساس آنچه که به تازگی رییس کمیسیون اجتماعی مجلس خبر داده، دولت مخالف همسان‌سازی حقوق در برنامه هفتم است.

بنا به گفته ولی اسماعیلی، دولت با همسان‌سازی حقوق بازنشستگان طی یک سال هم مخالف بود و رییس سازمان برنامه و بودجه کشور این موضوع را در صحن مجلس مطرح کرد.

وی عنوان کرده؛ در این شرایط که دولت با این کار مخالف بود، ما نمی‌توانستیم دولت را مکلف کنیم که در یک سال حقوق بازنشستگان را با ۹۰ درصد حقوق شاغلان هم تراز همسان‌سازی کند. دولت می‌گوید که منابع مالی برای این کار ندارد و به دلیل محدودیت‌های مالی نمی‌تواند همسان‌سازی حقوق بازنشستگان را انجام دهد.

رییس کمیسیون اجتماعی مجلس تاکید کرده؛ البته مجلس شورای اسلامی منابع پایداری از جمله فروش اموال مازاد دولت، عرضه اوراق بهادار و پرداخت بدهی دولت به سازمان تامین اجتماعی را برای همسان‌سازی حقوق بازنشستگان در نظر گرفت، اما دولت می‌گوید این منابع هم کفاف نمی‌دهد. اگر مجلس در مصوبه خود مقرر می‌کرد که همسان‌سازی حقوق بازنشستگان طی یک سال انجام شود، قطعا دولت قبول نمی‌کرد و زیر بار این کار نمی‌رفت.

اسماعیلی در پاسخ به سوالی مبنی بر اینکه با توجه به مخالفت دولت با همسان‌سازی حقوق بازنشستگان، این مصوبه در شورای نگهبان تایید یا رد می‌شود، به مهر گفته؛ احتمال دارد که شورای نگهبان این مصوبه را قبول نکرده و رد کند.

مخالفت دولت با افزایش دو برابری حقوق بازنشستگی در طول برنامه هفتم را می‌شود در لایحه بودجه سال آینده مشاهده کرد؛ چراکه براساس برنامه هفتم توسعه، دولت در سال آینده باید ۴۰ درصد حقوق بازنشستگان را بالا ببرد، اما در لایحه بودجه عدد ۲۰ درصد دیده می‌شود.

براساس گفته محسن زنگنه، سخنگوی کمیسیون تلفیق برنامه هفتم، امسال اولین آزمون دولت در میزان تعهد به تحقق برنامه هفتم توسعه است.

وی متذکر شده؛ اینکه در لایحه بودجه ۱۴۰۳ دولت پیشنهاد داده که حقوق بازنشستگان ۲۰ درصد افزایش پیدا کند، خلاف برنامه هفتم توسعه است.

سخنگوی کمیسیون تلفیق مجلس توضیح داده؛ در سال اول برنامه هفتم توسعه دولت موظف است که ۴۰ درصد از فاصله حقوق بین بازنشستگان و کارکنان رسمی را پر بکند. برنامه هفتم توسعه برنامه پنج ساله توسعه اقتصادی، اجتماعی و فرهنگی نظام جمهوری اسلامی ایران است که از ابتدای سال ۱۴۰۳ تا پایان سال ۱۴۰۷ اجرا خواهد شد.

حقوق تمام بازنشستگان افزایش می‌یابد

با این حال، آن‌طور که عضو فراکسیون کارگری در مجلس در مورد جزییات افزایش حقوق بازنشستگان تا سقف ۹۰ درصد حقوق شاغلان همتراز، گفته؛ براساس بند ۲ الحاقی ماده ۲۹ قانون برنامه هفتم، دولت مکلف است طی ۳ سال در ابتدای برنامه هفتم این موضوع را اجرایی کند، به گونه‌ای که در سه سال نسبت مستمری بازنشستگی به اولین حقوق و دستمزد سال برقراری به عنوان حقوق مستمری بگیران به این عزیزان پرداخت شود.

فاطمه محمدبیگی با تاکید بر اینکه با اجرایی شدن این بند الحاقی بخشی از قانون کار که سالیان دراز مغفول مانده بود به مرحله عملیاتی شدن می‌رسد، تصریح کرده؛ با عملیاتی شدن این بند الحاقی برنامه هفتم توسعه، بی تردید شاهد افزایش حقوق و مستمری بازنشستگان تامین اجتماعی خواهیم بود، یعنی تمام بازنشستگان مشمول این بند برنامه خواهند شد.

بازار

قادری: شاید بهتر باشد برای تشکیل وزارت بازرگانی دولت بعدی تصمیم بگیرد

تشکیل وزارت بازرگانی فعلا منتفی شد

نمایندگان مجلس با درخواست عده‌ای از نمایندگان برای مسکوت ماندن گزارش کمیسیون اجتماعی پیرامون لایحه دو فوریتی تشکیل وزارت بازرگانی موافقت کردند. نمایندگان مجلس در جلسه علنی، درخواست عده‌ای از نمایندگان برای مسکوت ماندن گزارش کمیسیون اجتماعی پیرامون لایحه دو فوریتی تشکیل وزارت بازرگانی را بررسی کردند. نمایندگان در نهایت با درخواست مسکوت ماندن این لایحه به مدت شش ماه موافقت کردند. بنا به این گزارش، کلیات لایحه دو فوریتی تشکیل وزارت بازرگانی اواخر تیرماه تصویب و در جریان بررسی جزئیات به دلیل نامشخص بودن وظایف این وزارتخانه از سوی رییس مجلس به کمیسیون اجتماعی ارسال شد.

۱۵ مرداد ماه جلسه‌ای برای رفع ابهام این لایحه در کمیسیون اجتماعی برگزار شد و عباس علی آبادی، وزیر صمت حضور یافت و در آنجا مخالفتش را با تشکیل وزارت بازرگانی اعلام کرد. ابهامات لایحه تشکیل وزارت بازرگانی در همان جلسه در کمیسیون اجتماعی رفع شد، اما پس از آن در دستور کار صحن علنی مجلس قرار نگرفت و با آغاز بررسی لایحه برنامه هفتم توسعه از سوم مهر بررسی این لایحه به بعد از برنامه موکول شد.

پیش از این برخی نمایندگان عنوان می‌کردند که نظر دولت برای تشکیل این وزارتخانه تغییر کرده است، اما برای پس گرفتن لایحه اقدام نمی‌کند. یک عضو کمیسیون اجتماعی هم گفته بود: دولت نمی‌خواهد وزارت بازرگانی تشکیل شود، اما ظاهرا دوست ندارد لایحه تشکیل وزارت بازرگانی را پس بگیرد و می‌خواهند عدم تصویب این لایحه به گردن مجلس بیفتد و به نظر می‌رسد این اتفاق خواهد افتاد.

همچنین بنا با گفته جعفر قادری، عضو کمیسیون برنامه‌وبودجه مجلس، شاید بهتر باشد که برای تشکیل وزارت بازرگانی دولت بعدی تصمیم بگیرد و در حال حاضر این لایحه را مسکوت بگذاریم.

به اعتقاد او، اگر دولت بعدی اصراری بر تشکیل وزارت بازرگانی داشت، این لایحه را بیاورد و اجرا کند. اما اگر تمایلی به تشکیل وزارت بازرگانی نداشت، پیشنهاد لغو آن را بدهد. در حال حاضر مجلس و دولت تعجیلی برای این کار ندارند. بنابراین به نظر می‌رسد بهتر است که این لایحه را به‌گونه‌ای مسکوت بگذاریم تا به اوایل کار دولت بعدی کشیده شود و دولت بعدی در این خصوص تصمیم‌گیری کند.

پیشگامی ایران‌خودرو در تحول ناوگان حمل‌ونقل عمومی

تاکسی مدرن برقی به خیابان‌ها می‌آید

خودرو برقی مدرنی که توسط ایران خودرو برای ناوگان حمل‌ونقل عمومی تهران و سایر کلانشهرها در نظر گرفته شده، به تهران رسید و به زودی شاهد حضور تاکسی‌های برقی در کلانشهرها خواهیم بود.

گروه صنعتی ایران خودرو بر اساس مسوولیت‌های اجتماعی خود و سیاست های وزارت صمت در تامین خودروهای برقی برای نوسازی ناوگان تاکسیرانی کلان شهرها، به تامین خودرو برقی برای تقویت ناوگان حمل و نقل عمومی کلانشهرها اقدام کرده است.

بزرگ ترین خودروساز کشور همان گونه که در طراحی و توسعه خودرو برقی با برند داخلی تارا و ری را پیشگام بوده، بر اساس راهبردهای وزارت صمت در استفاده از خودروهای برقی، تا زمان به ثمر نشستن پروژه‌های داخلی، در تامین خودرو برقی برای شبکه تاکسیرانی کشور نیز پیشگام شده است.

بر همین اساس، ایران خودرو واردات نخستین سری خودروهای برقی برای نوسازی ناوگان تاکسیرانی کلان شهرهای کشور را آغاز کرده و آماده است مبتنی بر تقاضای شهرداری تهران و سایر کلانشهرها، به زودی با انعقاد قرارداد با شهرداری ها، به ویژه تهران، این خودروها را وارد ناوگان حمل و نقل کشور کند. همچنین در واردات این خودروها توجه به داخلی سازی در آینده نزدیک و عمق بخشی به تولید داخل نیز در دستور کار قرار داده خواهد شد. ایران خودرو افزون بر اینکه برندی معتبر و با کیفیت را برای تاکسیرانان و رفاه حال مسافران حمل و نقل عمومی انتخاب کرده، ارائه قطعات و لوازم و همچنین خدمات پس از فروش در دسترس و مطمئن را برای این خودروها تضمین می کند.

محصول برقی GRE از مدل‌های معتبر کشور چین است که با مشخصات فنی، خودرویی مطلوب شبکه تاکسیرانی کشور و متناسب با نیازهای اساسی تاکسیرانان است و تجربه سفر درون‌شهری مناسبی را برای مسافران فراهم می کند.

این خودرو در ابعادی به طول ۴۶۷۵ میلی متر، عرض ۱۸۳۵ میلی متر و ارتفاع ۱۴۸۰ میلی متر دارای فاصله محوری ۲۷۵۰ میلی متر است.

ظرفیت باتری این خودرو ۴۳.۹ کیلووات است که با یک بار شارژ کامل در شرایط استاندارد، قادر به پیمایش ۴۰۰ کیلومتر است. پیشرانه این خودرو قادر به تولید حداکثر توان ۱۱۰ اسب بخار و گشتاور ۲۲۵ نیوتن متر بوده و حداکثر سرعت آن ۱۴۰ کیلومتر در ساعت و شتاب صفر تا ۱۰۰ آن نیز هفت ثانیه به ثبت رسیده است.

این محصول برقی وارداتی، دارای سه سال گارانتی یا ۱۰۰ هزار کیلومتر پیمایش بوده و باتری آن نیز دارای گارانتی شش ساله یا ۵۰۰ هزار کیلومتر پیمایش است. گروه صنعتی ایران خودرو با دارا بودن گسترده‌ترین شبکه خدمات پس از فروش در کشور، شرایط ویژه ای را برای ارایه خدمات به این محصول در دوره گارانتی و وارانتی تدارک دیده است.

آخرین وضعیت برقراری تجارت آزاد با پاکستان

معاون سازمان توسعه تجارت با بیان اینکه سند پایه تجارت آزاد با پاکستان سالها قبل نهایی شده بود، گفت: در کارگروه های مشترک، در حال بررسی فهرست کالاهای قابل معامله در قالب تجارت آزاد هستیم.

محمدصادق قنادزاده، معاون ارتقای کسب و کارهای بین‌المللی سازمان توسعه تجارت ایران در مورد برقراری تجارت آزاد با پاکستان اظهار کرد: سند پایه تجارت آزاد با پاکستان سال‌ها قبل نهایی شده بود منتهی روی فهرست کالاها باید به جمع بندی برسیم که در این راستا مذاکرات با پاکستان شروع شده و قرار است در کارگروه‌های مشترکی بررسی‌های لازم را در خصوص فهرست کالاها انجام دهیم.

وی افزود: موضوع فهرست کالاها موضوع سختی است زیرا هر صنعتی دنبال این است که حداقل امتیاز را به طرف مقابل دهد بنابراین کار کردن روی فهرست کالاها، فرایند دشواری محسوب می‌شود؛ منتهی ما به مدل خوبی رسیده‌ایم پیش بینی این است تجارت آزاد با پاکستان هر چه زودتر نهایی شود. قنادزاده با بیان اینکه قرار است مراکز تجاری طی ماه‌های آینده در پاکستان افتتاح شود، گفت: تاکنون بیشترین سطح تجارت دو کشور نزدیک به ۲.۵ میلیارد دلار بوده است که می‌توان این عدد را تا ۵ میلیارد دلار هم افزایش داد.

به مناسبت روز جهانی معلولین

مناسب‌سازی معابر؛ از آمار تا عمل

خریدار رئیس دبیرخانه پیگیری و هماهنگی مناسب‌سازی کشور از برخورد قانونی با دستگاه‌های کم کار در زمینه مناسب سازی خبر داد و گفت: سازمان بازرسی کل کشور سال گذشته نیز در این زمینه ورود و با مدیرمسئول دستگاه‌هایی که در حوزه مناسب‌سازی ترک فعل و کم کاری کرده بودند، برخورد کرد.

غلامرضا رضایی فر افزود: سازمان بازرسی کل کشور سال گذشته وارد شد و گزارشی از عملکرد دستگاه ها در رابطه با مناسب سازی گرفت و با مدیرمسئول دستگاه هایی که ترک فعل و کم کاری کرده بودند، برخورد کرد و چهار نفر از آنان به دادگاه معرفی شدند که برای برخی از آنها رای صادر شده و برخی دیگر هنوز در دست اقدام است.وی تاکید کرد: هنگامی که دستگاه های نظارتی وارد شدند، بسیار تاثیر گذار بود و دستگاه ها توجه بیشتری به مناسب سازی نشان دادند.

وی خاطرنشان کرد: در رابطه با معابر سال گذشته گفته شد ۲۰۰ کیلومتر از معابر مناسب سازی شده است و تا پایان سال نیز ۵۰۰ کیلومتر از معابر در تهران مناسب سازی می شود. ما شفاها و کتبا در جلسات مناسب سازی از شهرداری درخواست کردیم که این ۵۰۰ کیلومتر را به ما اعلام کنند تا همکاران ستاد مناسب سازی، راستی آزمایی کنند و ببینند چه نوع مناسب سازی انجام شده است و مبنای نقشه اولویت بندی مناسب سازی را اعلام کنند که هنوز اطلاعات این مناسب سازی به ما داده نشده است. درصورتی که ما مصوبه ستاد مناسب سازی را داریم که شهرداری این اطلاعات را به ما بدهد اما به رغم مکاتبات این اطلاعات هنوز به ما داده نشده است.

دستگاه ها به وظیفه خود در زمینه مناسب سازی عمل نکرده‌اند

رئیس دبیرخانه پیگیری و هماهنگی مناسب سازی کشور با بیان اینکه افراد سالم هم ممکن است دچار آسیب شوند، گفت: دستگاه ها در مناسب سازی معابر به وظایف خود عمل نکرده اند.

طی دو سال اخیر اقدامات بهتری در زمینه مناسب سازی انجام گرفته و پیگیری مناسب سازی در سطح کلان نیز در حال انجام شدن است.

رضایی فر این سئوال را مطرح کرد که آیا یک خانم با کالسکه بچه می تواند در معابر تردد کند،ادامه داد: یک زوج جوان همراه کالسکه بچه نمی توانند از سیستم حمل و نقل عمومی استفاده کنند. ما در این زمینه کمبود قانون نداریم. ماده ۱۰ آیین نامه اجرایی ماده ۳ قانون حمایت از حقوق افراد دارای معلولیت توسط هیات وزیران تصویب شده، ۶ وظیفه را برای شهرداری ها تعریف کرده است که از آن جمله مناسب سازی معابر و نص صریح قانون است. مناسب سازی ایستگاه ها و پایانه ها، سیستم حمل و نقل و سایت های اطلاع رسانی از دیگر وظایف شهرداری ها در این قانون است که هیچکدام از آنها انجام نشده است.

وی خاطرنشان کرد: طی دو سال اخیر اقدامات بهتری در زمینه مناسب سازی انجام گرفته است. ریاست جمهوری شخصا چند جلسه مناسب سازی را شرکت کرده اند که تابحال سابقه نداشته است. معاون اول رئیس جمهور نیز تاکنون پنج جلسه در رابطه با قانون حمایت از حقوق افراد دارای معلولیت شرکت کرده اند و خوشبختانه پیگیری مناسب سازی در سطح کلان در حال انجام شدن است.

سال ها طول می کشد تا معابر مناسب سازی شود

رئیس دبیرخانه پیگیری و هماهنگی مناسب‌سازی کشور با اشاره به اینکه ۱۲ هزار کیلومتر معابر در تهران داریم، گفت: شهرداری می گوید برنامه ما این است که سالی ۵۰۰ کیلومتر را مناسب سازی کنیم. اگر معابر ما توسعه پیدا نکند و با همین سرعت پیش برویم سال‌ها طول می کشد تا معابر ما مناسب‌سازی شود.

رضایی فر اظهارداشت: بنابراین کار جهادی تری لازم است و به نظر می رسد باید اولویت بندی های خاصی شود. به طور مثال جاهایی که مردم بیشتر تردد می کنند، در نظر گرفته شود چون مناسب سازی فقط برای معلول، جانباز و سالمند نیست.

وی با بیان اینکه ما جامعه ۹ تا ۱۰ میلیون نفری سالمند داریم که به این مناسب سازی ها نیاز دارند، ادامه داد: بحث مناسب سازی و دسترس پذیری از حقوق شهروندی است. یکی از اصول اصلی مبلمان شهری، بحث دسترس پذیری است. اصلا ما نباید روی مناسب سازی بحث کنیم.

طراحی گل در خیابان با موزاییک های هدایت شونده مخصوص نابینایان

رئیس دبیرخانه پیگیری و هماهنگی مناسب سازی کشور گفت: در بحث اجرایی مناسب سازی نیز مشکلاتی وجود دارد. بسیاری مواقع زحمت کشیده می‌شود اما در روند اجرا، اشکالاتی می‌بینیم. مثلا هزینه شده است اما موزاییک های هدایت شونده برای نابینایان درست طراحی نمی‌شود یا پیمانکار توجیه و آموزش داده نمی‌شود یا نظارت نمی‌شود.رضایی فر تصریح کرد: در یک مورد مشاهده شد که با موزاییک‌های هدایت شونده نابینایان، نقاشی درست کرده بودند. برخی موزاییک ها استوانه‌ای و برخی دیگر سکه‌ای است که موزاییک های استوانه ای به معنای هدایت مستقیم و موزاییک های سکه ای به معنای تغییر مسیر مثلا در تقاطع ها است و کارگر که از معنای این موزاییک‌ها خبر نداشت با طرح آن، گل درست کرده بود.

وی ادامه داد: در جای دیگر موزاییک‌های هدایت شونده به ستون و تیربرق منتهی شده بود و حال فکر کنید برای یک نابینا که روی این موزاییک‌ها تردد می کند چه حادثه‌ای پیش می‌آید.

گاهی روی مناسب سازی ها نظارت نمی شود. خیلی جاها حتی در مرکز شهر، موزاییک های هدایت شونده، در معابر نصب شده اما دست فروش ها روی آن، بساط پهن کرده بودند و خود شهرداری هم مجوز داده بود.رضایی فر افزود: بسیاری مواقع، خودروها و موتورها در پیاده روها پارک می کنند که برای افراد سالم خیلی عادی است چون آنها را می‌بینند و مسیر را عوض می کنند اما فرد نابینایی که هدایتش با یک عصا است و مثلا دانشجوی پویایی است که می‌خواهد به مرکز شهر برود، ناگهان به یک ماشین یا موتور برخورد می کند. این مسائل به صورت روزمره باعث می شود تردد افراد دارای معلولیت کمتر شود و موجب گوشه گیر شدن آنها شده و فعالیت آنها را در جامعه کمتر می کند. بحث عدالت اجتماعی و برابری فرصت ها که جزو اصول اولیه حقوق شهروندی است، رعایت نمی شود.

وی ادامه داد: مناسب سازی ابتدایی ترین حق شهروندی و جزو مبلمان شهری است درحالیکه ما روی آن بحث می کنیم. شهری مانند تهران که ام القری مسلمین است، ابتدایی ترین اصول شهرسازی باید در آن رعایت شود. شهرهای مرزی و کوچک کشورهای همسایه که زمانی روستا بوده، ابتدایی ترین اصول مناسب سازی را در شهرسازی خود رعایت کرده اند. آنجا افراد دارای معلولیت راحت به خرید می روند اما هنگامیکه وارد پایتخت ایران می‌شویم، مشکلات مناسب سازی وجود دارد.

ضرورت نصب سیستم هشدار برای نابینایان در ۲۰ تقاطع تهران

رئیس دبیرخانه پیگیری و هماهنگی مناسب سازی کشور گفت: در ۶ وظیفه ای که در قانون در رابطه با مناسب سازی برعهده شهرداری گذاشته شده، موارد دیگری نیز است. یکی از مصوبات آن این است که در تقاطع ها برای نابینایان و کم بینایان باید سیستم های آلارم وجود داشته باشد. فرد نابینا یا کم بینا که می خواهد از تقاطع رد شود نمی داند رنگ چراغ راهنما چیست، همیشه باید وابسته به یک نفر باشد که دست او را بگیرد و ببرد و خودش نمی تواند مستقل برود.

رضایی فر افزود: آلارم هایی وجود دارد که رنگ چراغ راهنما زمانی که می خواهد تغییر کند، پیغام می دهد که اکنون چراغ قرمز یا سبز است. در تهران هزاران تقاطع داریم. ما بررسی کردیم ۲۰ تقاطع وجود دارد که افراد نابینا در آنجا تردد بیشتری دارند که محل تحصیل یا درمان آنها است. مدت ها پیش از شهرداری تهران درخواست کردیم این ۲۰ تقاطع را برای افراد نابینا و کم بینا آلارم بگذارند اما واکنشی ندیدیم.وی تصریح کرد: بسیاری از کارها به هزینه زیادی نیاز ندارد بلکه نیاز به اراده و درک دارد. یکی از شرکت های داخلی سیستم های آلارم را بومی سازی کرده و به عنوان نمونه در یکی از شهرهای شمال غرب نصب کرده است. در مناسب سازی معابر وضعیت خوبی نداریم و نیاز به آمار هم نیست.

القاصی اعلام کرد

دستور بررسی عملکرد دستگاه‌ها در حوزه قانون هوای پاک

خریدار رئیس کل دادگستری استان تهران از دستور بررسی عملکرد دستگاه‌ها در حوزه قانون هوای پاک خبر داد.

علی القاصی، رئیس کل دادگستری استان تهران در نشست شورای قضائی استان تهران با گرامی‌داشت ایام فاطمیه، شهادت آیت‌الله مدرس و روز مجلس اظهار کرد: استقرار حاکمیت قانون در کشور حاصل مجاهدت‌ها و فداکاری‌های بسیاری از عالمان و بزرگان هم‌چون شهید والامقام آیت‌الله مدرس است که در مقابل نظام استبداد ایستادند و برای حاکمیت قانون بر کشور حتی از جان خود گذشتند.

رئیس کل دادگستری استان تهران همچنین ضمن اشاره به ۱۲ آذرماه مصادف با روز قانون اساسی جمهوری اسلامی ایران اظهار کرد: قانون اساسی نظام مقدس جمهوری اسلامی ایران یکی از مترقی‌ترین قوانین اساسی موجود در جهان است که تدوین آن با بررسی در مفاهیم شریعت صورت گرفته و همین امر حاکی از نگاه بشردوستانه و ارزشمند اسلام نسبت به جایگاه والای انسان است.

پیروزی محور مقاومت در برابر غده سرطانی جهان اسلام قطعی خواهد بود

وی همچنین با اشاره به جنایات اخیر رژیم صهیونیستی نسبت به مردم مظلوم نوار غزه اظهار کرد: به‌کارگیری از نوین‌ترین سلاح‌های کشتارجمعی ساخته شده توسط آمریکا در برابر زنان و کودکان بی‌دفاع در غزه بار دیگر ماهیت پلید و شیطانی رژیم منحوس صهیونیستی را نه تنها برای جهان اسلام بلکه برای جهانیان آشکار ساخت و در حال حاضر صهیونیست‌ها و عوامل منتسب به آن به‌دنبال بازسازی وجاهت نامشروع و تزلزل یافته خود هستند که البته جنایات سبعانه این رژیم نامشروع مانع از تحقق این امر خواهد شد و پیروزی محور مقاومت در برابر این غده سرطانی قطعی خواهد بود.

القاصی در ادامه ضمن تبریک به اعضای جدیدالمنصوب شورای قضائی استان تهران از جمله رئیس کل دادگاه‌های عمومی و انقلاب تهران، دادستان دادسرای نظامی مرکز استان تهران و مدیرکل ثبت اسناد و املاک استان تهران، برای آن‌ها در انجام صحیح مأموریت‌ها و وظایف محوله آرزوی توفیق کرد.

عدم انجام اقدام محسوس و ملموس از سوی دستگاه‌های مسئول در حوزه قانون هوای پاک

رئیس کل دادگستری استان تهران با اشاره به استمرار تشدید آلودگی هوای تهران در روزهای اخیر اظهار کرد: متأسفانه هر ساله با آغاز برودت هوا شاهد تشدید آلودگی هستیم و تاکنون به‌رغم تذکرات و هشدارهای چندباره نهادهای نظارتی و دستگاه قضا متأسفانه اقدام محسوس و ملموسی از سوی دستگاه‌های دارای مسئولیت در حوزه قانون هوای پاک صورت نگرفته که این موضوع جای سوال و تأمل دارد.

نمی توان با پیوند زدن همه مسائل به اعتبارات از انجام مسئولیت قانونی شانه خالی کرد

وی ضمن تاکید بر این گزاره که حق بهره‌مندی از هوای سالم و پاک از جمله محورهای مهم حقوق عامه محسوب می‌شود، اظهار کرد: بررسی‌های صورت‌گرفته در خصوص عملکرد دستگاه‌های دارای مسئولیت در حوزه قانون هوای پاک حاکی از این است که بخش عمده‌ای از وظایف و مسئولیت‌های قانونی دستگاه‌ها بر زمین مانده و زمانی که از دستگاه مربوطه سوال می‌شود که علت عدم ایفای وظیفه آن دستگاه چیست در پاسخ مدعی می‌شوند که بودجه لازم برای اجرای قانون را ندارند؛ اما این ادعا قابل پذیرش نیست؛ چرا که نمی‌توان با پیوند زدن همه مسائل به اعتبارات، از انجام مسئولیت قانونی شانه خالی کرد.

محکومیت ۵ نفر از مدیران به دلیل ترک فعل در خصوص قانون هوای پاک

القاصی با اشاره به اینکه وظایف دستگاه‌ها بر اساس قانون هوای پاک مکمل یکدیگر است و هر گونه اهمال از سوی دستگاه‌های دارای مسئولیت سبب بروز اشکال و خلل در روند انجام وظایف سایر دستگاه‌ها خواهد شد، گفت: پیش از این، در خصوص ترک فعل برخی اشخاص دارای مسئولیت در حوزه قانون هوای پاک در دادسرای عمومی و انقلاب تهران پرونده‌ای تشکیل شد که پس از انجام بررسی‌های تخصصی لازم از سوی سازمان بازرسی و سایر نهادهای نظارتی، علیه پنج نفر از مدیران وقت به‌لحاظ ترک فعل و با عنوان سوءاستفاده از مقام و موقعیت شغلی کیفرخواست صادر شد و در نهایت منجر به محکومیت این اشخاص شد.

دستور رئیس کل دادگستری استان تهران برای بررسی عملکرد دستگاه‌ها در حوزه قانون هوای پاک

رئیس کل دادگستری استان تهران با اشاره به جامع‌الشمول بودن قانون هوای پاک اذعان کرد: با توجه به اینکه حق بهره‌مندی از هوای سالم، مطالبه به حق جامعه است و هر ساله سلامت جامعه به‌لحاظ تشدید آلودگی هوا به مخاطره می‌افتد، ضرورت دارد که در این حوزه دادستان عمومی و انقلاب تهران به‌عنوان مدعی‌العموم ورود اساسی داشته باشد و سازمان بازرسی نیز از باب وظیفه ذاتی این سازمان مبنی بر نظارت بر حسن اجرای قوانین و مقررات اقدامات و بررسی‌های لازم را پیرامون عملکرد دستگاه‌های متولی در حوزه قانون هوای پاک انجام دهد.

در پرونده‌های ارزی شخص دارای مسئولیت در حوزه تخصیص ارزها نیز محل سوال و تحقیق قرار گیرد

وی در بخش دیگری از سخنان خود با اشاره به گزارش اخیر سازمان بازرسی کل کشور مبنی بر عدم انجام تعهدات ارزی از سوی یک گروه تجاری واردکننده چای عنوان کرد: بخشی از این موضوع هم‌اکنون در مجتمع ویژه رسیدگی به جرایم اقتصادی در حال رسیدگی است و در نهایت در خصوص این موضوع تصمیم لازم و قانونی اتخاذ خواهد شد؛ اما آنچه که جای تأمل و توجهدارد این است که نباید صرفاً در رسیدگی به پرونده‌های مرتبط با موضوعات ارزی بر گیرنده ارز تمرکز کرد بلکه شخصی که در تخصیص ارزها مسئولیت داشته نیز باید محل سوال و تحقیق قرار گیرد و نباید از کنار عملکرد آن به سادگی گذشت؛ چرا که در بسیاری از موارد قصورها و تقصیرهای شخص خدمات‌دهنده زمینه را برای ارتکاب بزه از سوی شخص خدمات‌گیرنده فراهم می‌کند.

فراهم شدن بستر ارتباط مستمر و مؤثر تولیدکنندگان و صنعت‌گران با مسئولان قضائی

القاصی در بخش دیگری از سخنان خود تسهیل زمینه فعالیت مشروع و مانع‌زدایی از مسیر فعالیت واحدهای تولیدی را از جمله مهم‌ترین مسئولیت‌های دستگاه‌های مختلف ارزیابی کرد و عنوان داشت: در همین راستا، به‌منظور ایجاد ارتباط مؤثر و مستمر میان تولیدکنندگان و صنعت‌گران، فراهم کردن بستر لازم جهت تحقق این امر در دستور کار دادگستری کل استان تهران قرار گرفت که در نهایت با اقدامات و پیگیری‌های صورت گرفته در سامانه سامع قسمتی به‌منظور اعلام مشکلات واحدهای تولیدی به ستاد اقتصاد مقاومتی ایجاد شد تا اقدامات و پیگیری‌های لازم از طریق دبیرخانه ستاد اقتصاد مقاومتی استان تهران در جهت حل مشکلات و موانع اعلام شده، صورت گیرد.

اختصاص شش شعبه ویژه رسیدگی به دعاوی واحدهای تولیدی در محاکم بدوی و تجدید نظر

رئیس کل دادگستری استان تهران همچنین از اختصاص شش شعبه ویژه رسیدگی به دعاوی واحدهای تولیدی در محاکم بدوی و تجدید نظر استان تهران خبر داد و گفت: همچنین به‌منظور ایجاد صلح و سازش در پرونده‌های واحدهای تولیدی و شرکت‌های دانش‌بنیان در شهرک صنعتی شمس‌آباد مجتمع ویژه شورای حل اختلاف به نام شهید مجید شهریاری ایجاد شد.

وی در ادامه و در بخش پایانی سخنان خود به موضوع جرایم و تخلفات انتخاباتی نیز اشاره کرد و گفت: با توجه به در پیش بودن انتخابات، ضرورت دارد تا به‌منظور اجرای دقیق و کامل قانون هم‌افزایی و تعامل لازم میان دستگاه‌های مختلف در این حوزه وجود داشته باشد و در ابتدا اساساً از بروز تخلفات و جرایم در این زمینه پیشگیری به‌عمل آید؛ ملاک عمل در مواجهه با تخلفات و جرایم انتخاباتی، قانون خواهد بود.

احصای جرایم قبل، حین و بعد انتخابات با انجام مطالعات و بررسی‌های تطبیقی

علی صالحی، دادستان تهران نیز در این نشست از احصای جرایم قبل، بعد و حین انتخابات با انجام مطالعات و بررسی‌های تطبیقی به‌منظور اتخاذ تدابیر پیشگیرانه خبر داد.ابوالفضل نیکوکار، معاون اجتماعی و پیشگیری از وقوع جرم دادگستری کل استان تهران نیز در این نشست عنوان کرد: چند ماه پیش از بروز آلودگی هوا در تهران، تکالیف هر یک از دستگاه‌ها در حوزه قانون هوای پاک از سوی این معاونت احصا و به ادارات مربوطه ابلاغ شده است.

یادداشت

روابط زوجین در خانواده گسترده و هسته‌ای

عاطفه خالقی از جمله مصادیق تفاوت های خانواده گسترده و هسته ای را می توان در بحث پیوندهای زناشویی و روابط زوجین سراغ گرفت. پیوندهای خانوادگی در هر دو شکل خانواده در معرض آسیب هایی بوده و از سویی نیز با تقویت شونده هایی مواجه هستند. مهمترین آنها عبارتند از:

۱.میانجی گری بزرگترها

در گذشته که مناسبات جامعه سنتی بر صورت و محتوای خانواده حاکم بود. از یک سو شاهد خانواده ای با صورت گسترده و همزیستی نسل ها به صورت طولی یعنی پدربزرگ، فرزند و نوه و همچنین عرضی یعنی عمو، عمه، دایی و خاله در کنار یکدیگر بودیم و از سوی دیگر به لحاظ محتوا، حضور گفتمان اخلاق و ادبیات آشتی و سازش در تعاملات اعضای خانواده مشهود بود. لذا در این شرایط روابط زوجین از مختصات خاصی برخوردار بود. اولا کمتر مساله ای در این روابط تبدیل به بحران می شد و ثانیا صورت (میانجیگری بزرگترها) و محتوای (ادبیات سازش و گذشت) خانواده مانع از عمیق شدن بحران و از هم پاشیدن زندگی زوجین می شد.

اما در دنیای امروز که رنگ و بوی سنت کمرنگ تر شده و حاکمیت مناسبات دنیای مدرن بر جامعه ما در حال قوت گرفتن و گسترش است، از یک سو شاهد هسته ای شدن خانواده هستیم و از سوی دیگر حضور گفتمان حقوق و ادبیات فردگرایانه در تعاملات اعضای خانواده را می فهمیم. در این شرایط نیز روابط زوجین مختصات خاص خود را دارد. اولا به دلیل کمرنگ شدن ادبیات سازش و آشتی میان زوجین، روند تبدیل مساله به بحران سریع تر صورت می گیرد و ثانیا عدم برخورداری خانواده هسته ای از میانجی گری ها و داوری های بزرگترها و ریش سفیدان فامیل در بحران ها، امر داوری در دعواهای خانوادگی به دادگاه های خانواده واگذار شده است که در این دادگاه ها نیز متاسفانه طلاق و از هم پاشیدن زندگی زوجین بیشتر از حل و فصل مشکلات و آشتی آنان اتفاق می افتد.

۲.دخالت بزرگترها

در خانواده های گسترده به دلیل اینکه فرزندان بعد از ازدواج هم کماکان در خانه پدر خود زندگی می کنند و کم و بیش به لحاظ اقتصادی به خانواده اصلی خود وابسته هستند، از استقلال شخصیتی پائینی برخوردارند و این عدم استقلال در تصمیم گیری های مهم زندگی اولا باعث کمرنگ شدن اقتدار مرد جوان نزد همسرش می شود و ثانیا باعث تقویت حس دخالت گری بزرگترهای فامیل در ذهن زوجین می شود. لذا این امر می تواند زمینه ساز اختلاف و ناراحتی زوجین در زندگی شده و پیوند عاطفی آنها را مورد تهدید قرار دهد اما در خانواده هسته ای به دلیل استقلال مالی و محل زندگی فرزندان از پدر و مادر خود این مقوله کمتر اتفاق می افتد.

خانواده ایرانی؛ هسته ای یا گسترده؟

پاسخ به این پرسش که کدام یک از شکل های خانواده در دنیای امروز کارآمدتر و به الگوی دینی نزدیکتر است، نیازمند بررسی های بیشتر و دقیق تری دارد اما می توان گفت که اگرچه خانواده گسترده به سنت دینی و تعالیم آن نزدیکتر بوده و از سوی کارکردهای مثبت بیشتری نسبت به نوع هسته ای آن دارد، چندان در شرایط امروز جامعه قابل تحقق نبوده و موانع زیادی پیش روی آن قرار دارد. لذا به نظر می رسد که می توان یک نوع از خانواده را تصور کرد که به لحاظ صورت با گذشته متفاوت است اما محتوای آن قرابت نزدیکتری به خانواده های سنتی دارد تا خانواده مدرن. به عبارت دیگر اگرچه این ادعا که در ایران خانواده گسترده از هم پاشیده شده است، چندان دور از واقعیت نیست و دیگر در جامعه امروز ایران خبری از هم زیستی و هم مکانی نسل های متوالی در کنار یکدیگر به چشم نمی خورد، اما با وجود این، شکل جدیدی از خانواده گسترده در ایران به وجود آمده است که در آن، هم مکانی و مرجعیت وجود ندارد اما سطح مناسبات و مراودات به گونه ای است که در فضای امروزی شکل جدیدی به خود گرفته است.

یعنی درست است که در خانواده هسته ای ایرانی، فرزندان با پدربزرگ و مادربزرگ خود در یک خانه و محل زندگی نمی کنند اما به طور کامل از پدربزرگ و مادربزرگ خود نگسسته اند و هنوز شکل هایی از هم زیستی نسل های متوالی را می توان مشاهده کرد که این اتفاق را می توان به عنوان یک فرصت موجود قدر دانست.

دیوار

توقیف حدود ۴۵۰ خودروی شوتی در سراسر کشور

رئیس پلیس امنیت اقتصادی فراجا با اشاره به اجرای چهاردهمین مرحله طرح سراسری مقابله با قاچاق کالا و ارز در کشور، از شناسایی و توقیف ۴۴۷ خودروی شوتی خبر داد.خودروهای شوتی، خودروهای سواری هستند که برای جابه جایی صدها کیلوگرم بار قاچاق دستکاری و تقویت می شوند؛ عمده تقویت این خودروها در موتورهایشان برای سرعت بالا و فرار از پلیس است. خودروهای شوتی که عمدتاً از نوع پژو ۴۰۵، زانتیا، پژو پارس و سمند هستند، در زمینه قاچاق کالا از مبادی ورودی کشور مانند مناطق بندری جنوب و شمال و مناطق مرزی در شرق و غرب فعالیت می کنند و مقصد اصلی آنها نیز بازار پایتخت است.

پلاک های مخدوش یا حتی نداشتن پلاک، سرعت‌های بسیار بالا، رانندگی مخاطره آمیز و گاه وحشت آفرین، ایجاد مزاحمت برای رانندگان دیگر، آلودگی صوتی، دستکاری فنی خودرو از جمله تخلفات این خودروهاست؛ رانندگان شوتی که خود را به اصطلاح «سلاطین جاده» می‌دانند، در کنار تخلفات فاحش رانندگی، با کمک به چرخه قاچاق کالا، نظم اقتصادی را نیز بر هم می‌زنند.

در سالهای اخیر شمار این خودروها برای حمل کالای قاچاق به طور محسوسی افزایش یافته که به یکی از مخلان نظم اقتصادی به خصوص در حوزه بازار و تولیدات داخلی منجر شده است و ضربه شدیدی به تولیدکنندگان بومی وارد کرده است.طبق گزارش پلیس این خودروها سالانه ۴۰۰ کشته از مردم می گیرند و برآورد می شود بیش از ۴۰ هزار خودرو شوتی در سراسر کشور فعال هستند. پلیس امسال طی سه طرح برای مقابله با حاملان کالای قاچاق یکهزار و ۴۷۵ دستگاه از خودروهای شوتی را توقیف کرده است.بنابر تازه‌ترین خبر از سوی رئیس پلیس امنیت اقتصادی که روز یکشنبه منتشر شد، سردار حسین رحیمی اعلام کرد: طی تازه‌ترین مرحله طرح سراسری مقابله با قاچاق کالا و ارز در کشور با اولویت نظارت و پایش انبارها و محل دپوی کالا به مدت سه روز در سراسر کشور انجام شد که در راستای اجرای این طرح از ۸۸۸ انبار محل نگهداری و دپو کالا بازدید به عمل آمد.

فیلم‌هایی که معلولان را روی پرده آوردند

خریدار سینمای ایران طی بیش از نیم دهه، ادای دین خوبی نسبت به معلولان و کم‌توانان ذهنی و جسمی داشته است؛ در این سال‌ها آثاری با محوریت این قشر به تولید رسیده که جنبه‌های مختلفی از مشکلات و نقش آنها در خانوده و جامعه را به تصویر کشیده و هر بار نگاه جدیدی به این حوزه تزریق شده که از بیان کلیشه‌ای آن جلوگیری کرده است.

معلولان و کم‌توانان به‌عنوان بخشی از کلونی جامعه، عهده‌دار بخش‌هایی از روایت‌گری سینمایی بوده‌اند. این اتفاق در سینمای جهان با آثار مهمی چون نظریه همه چیز، من پیش از تو، کریپ کمپ، ری، نفس بکش، داستان تری فاکس، دست‌نیافتنی‌ها، پای چپ من، راه برو بران رودئو، اصول مراقبت، لباس غواصی و پروانه و... رقم خورده است. در سینمای ایران نیز آثار بسیاری، گوشه‌هایی از زندگی معلولان را به نمایش گذاشتند که این تصویرگری، در برخی موارد، در حافظه ماندگار مخاطبان ثبت شده است.

در ادامه به برخی از فیلم‌هایی که تصویر دگرگونه و تاثیرگذاری از جامعه معلولان به ثبت رسانده‌اند، اشاره می‌کنیم.

سوته‌دلان

علی حاتمی؛ سینماگر پیشروی سینمای ایران، حرفه‌ای‌ترین تصویرگری از یک معلول را در سینمای پیش از انقلاب کشور به ثبت رسانده است. تصویرگری‌ای که به‌شدت دیده شد و هنوز هم در خاطره‌ها زنده مانده است. سوته‌دلان داستان دو برادر را روایت می‌کند که یکی از آنها، دارای معلولیت ذهنی است و برادر بزرگتر برای رهایی از بار مسئولیت‌های برادر کوچکتر، او را با دختری بدکاره آشنا می‌کند. برادر کوچکتر دل به دختر می‌بندد و در این راه، با مشکلاتی روبرو می‌شود و در نهایت فرجامی تراژیک را برای برادر معلول با خود به ارمغان می‌آورد.

گل‌های داوودی

فریدون جیرانی جوان و رسول صدرعاملی پرانگیزه، داستانی تراژیک را در گل‌های داوودی به ثبت رساندند تا نخستین تصویرگری حرفه‌ای از جامعه معلولان در سینمای پس از انقلاب، با این فیلم رقم بخورد.

عباس صفاری، در مشاجره‌ای با دوست خود، باعث مرگ ناگهانی وی شده و به ۲۵ سال حبس محکوم می‌شود. با سپری شدن ۲۰ ساله محکومیت و عفو ۵ ساله آخر، قرار آزادی عباس صادر می‌شود اما روز موعود در شرایطی که همگان منتظر آزادی عباس هستند، استوار هدایت خبر مرگ ناگهانی عباس را به همسرش، عصمت، می دهد. عصمت از گفتن حقیقت به جواد؛ فرزند نابینای خود که در آستانه برگزاری مراسم ازدواجش قرار دارد، خودداری می‌کند.

مسافران مهتاب

مهدی فخیم‌زاده در مسافران مهتاب یکی از تاثیرگذارترین معلولان سینمایی را به تصویر کشید. یک نقش‌آفرینی ملتهب که تا مدت‌ها نام نمکی و دیالوگ مهمش یعنی می‌خوای اذیت کنی؟ در حافظه مردم کوچه و بازار ماند و حتی به مهم‌ترین نقش‌آفرینی فخیم‌زاده در کارنامه سینمایی‌اش تبدیل شد.

سلیمان در پی بیکاری و فقر، به همراه برادرش نمکی؛ که معلول ذهنی است، به شهر رفته و در خانه برادر دیگرش، مراد، ساکن می‌شود. سلیمان در پی یافتن کار، از نمکی غافل می‌شود و مراد نیز که از حضور آنها در شهر به ستوه آمده بود، نمکی را تحت آزار و اذیت قرار می‌دهد. غفلت سلیمان از نمکی به دنبال درگیری کاری و همچنین آزار و اذیت مراد، باعث تشدید بیماری نمکی می‌شود.

پرنده کوچک خوشبختی

در ادامه تصویرگری معلولان در سینمای ایران، پوران درخشنده، پرنده کوچک خوشبختی را در سال ۶۶ جلوی دوربین برد. فیلمی که این‌بار و برخلاف آثار دیگر، حس ترحم بیشتری از مخاطب می‌خرید و آنها را به جهان کودک معلول ۸ ساله نزدیک‌تر می‌کرد.

فیلم، داستان کودک معلولی به نام ملیحه است که بر اثر ضربه روحی در کودکی، قدرت تکلم خود را از دست داده است و با یادآوری گذشته دچار تشنج عصبی می‌شود. آزار بچه‌های محل نیز ناسازگاری و پرخاشگری او را تشدید می‌کند. مسئولان آموزشگاه ناشنوایان تصمیم به اخراج او می‌گیرند اما با تقاضای خانم شفیق، فرصت دیگری به او داده می‌شود.

مادر

مادر، یکی از شاهکارهای سینمای ایران است که یکی از نقش‌های اصلی آن را اکبر عبدی در قامت یک معلول ایفا می‌کند. معلولی که پیش‌برنده و موتور محرکه درام است و برخلاف آثار دیگر، ترحمی از جانب وی صادر نمی‌شود. مخاطبان فیلم، ارتباط بسیاری با نقش غلامرضا برقرار کردند به‌طوری که این نقش از منظر آنها، شاید مهم‌ترین نقش‌آفرینی معلول در تاریخ سینمای ایران باشد که جنبه‌های تکنیکی و احساسی را به‌شکلی توامان در خود دارد.

فیلم درباره پیرزنی است که در آسایشگاه سالمندان به سر می‌برد و به شش فرزند خود اطلاع می‌دهد که می‌خواهد در لحظات واپسین، اعضای خانواده را در خانه قدیمی پدری ببیند. کوچک‌ترین پسر این خانواده، غلامرضا (اکبر عبدی)، معلول ذهنی است.

رنگ خدا

مجید مجیدی در سال ۷۶، محمد را که پسری نابیناست، به‌عنوان قهرمان فیلم خود بالا می‌کشد. کشمکش قهرمان این فیلم، برخلاف آثار دیگر، با جامعه و آدم‌های حول معلول نیست بلکه چالشی است که وی قرار است با خدا داشته باشد و در این راه، احساساتی شکل می‌گیرد که مخاطب خود را با هر زبان و فرهنگی، تحت‌تاثیر قرار می‌دهد.

رنگ خدا، داستان پسری نابینا به نام محمد است که در مدرسه نابینایان تحصیل می‌کند. پسری که ناتوانی‌اش در دیدن جهان به او کمک کرد تا زیبایی‌های دنیا را بهتر درک کند.

وقتی همه خواب بودند

قطعا پراحساس‌ترین نقش محمدرضا فروتن، در قامت معلول فیلم وقتی همه خواب بودند شکل گرفت. معلولی ذهنی که به دغدغه مادرش پی برده و حالا تمام تمرکز او، با وجود ساده‌دلی، برآورده کردن آرزوی مادر پیرش است.

این فیلم قصه بی‌بی سلیمه، مادر پیر و محبوب روستای تازه آباد است که بالاخره پس از سال‌ها انتظار، نوبت سفرش به خانه خدا فرا رسیده. بی‌بی در حال خداحافظی و حلالیت‌طلبی از اهالی روستاست که خبر می‌رسد اجازه سفر ندارد. هیچ‌کس نمی‌خواهد این خبر تلخ را به بی‌بی بدهد جز مش کریم که از سوی دیگر بچه‌ها و نصیر (محمدرضا فروتن) تصمیم می‌گیرند بی‌بی را به مراد دل برسانند و خودشان او را به مکه ببرند.

بید مجنون

این ساخته مجیدی هر چه که نداشته باشد، یک نقش‌آفرینی حرفه‌ای از نابینایی دارد که پس از سال‌ها، بینایی‌اش را به دست آورده و این اتفاق، با پشتوانه فیلمنامه‌ای درست و بازی درخور توجه پرویز پرستویی، به یکی از بهترین نقش‌آفرینی‌های سینمای این حوزه تبدیل شده است.

فیلم، داستان استاد دانشگاهی است که با یک عمل جراحی، بینایی خود را که از ۸ سالگی از دست داده بود، دوباره به دست می‌آورد. بینایی و نابینایی در این فیلم بیش از آن‌که جسمی باشد، بیشتر جنبه تمثیلی پیدا می‌کند.

بچه‌های ابدی

سینمای ایران تا پیش از سال ۸۵، فیلم قدرتمندی برای کودکان سندرم داون تولید نکرده بود اما این فیلم که داستان ملتهبی از این کودکان را در تقابل با خانواده و اجتماع به تصویر می‌کشید، توانست تاثیرگذاری زیادی بر روی مخاطبانش داشته باشد.

در این فیلم، نگار (الهام حمیدی) و ایمان (شهاب حسینی) قصد دارند با هم ازدواج کنند اما در این راه، دچار تردید هستند چرا که برادر نوجوان ایمان، سندرم داون دارد.

چشمان سیاه

تصویری که در این فیلم از معلول به تصویر کشیده می‌شود، تاحدودی متفاوت با دیگر آثار این حوزه است که روند ابتلا به این نارسایی را به تصویر کشیده و آن را با رگه‌های عاشقانه و اجتماعی درمی‌آمیزد.

چشمان سیاه درباره غزل و سورنا است که در یک دانشکده تحصیل می‌کنند و هر دو شاعر هستند. غزل به دلیل ناراحتی چشمی، از تحصیل در دانشگاه انصراف می‌دهد و بعد از مدتی، بینایی‌اش را از دست می‌دهد. سورنا که نگران سرنوشت غزل شده، به سراغ او می‌رود تا در درس‌های دانشگاهی کمکش کند و به تدریج بین آنها علاقه‌ای ناگفته به وجود می‌آید.

میم مثل مادر

یکی از تکان‌دهنده‌ترین فیلم‌هایی که به معلولان پرداخته است، آخرین ساخته رسول ملاقلی‌پور است. داستان این فیلم، حول محور کاراکتر علی شکل می‌گیرد و از چند زاویه به آن پرداخته می‌شود. فیلم، توامان رگه‌های اجتماعی و احساسی را با یکدیگر پیش برده و تاثیرگذاری فوق‌العاده‌ای بر روی مخاطب دارد تا جایی که از این فیلم به‌عنوان یکی از بهترین آثای که زندگی معلولان شیمیایی را به تصویر می‌کشد، نام برده می‌شود.

فیلم درباره مادری است که برای نجات زندگی پسر معلولش می‌جنگد. سعید، فرزند سپیده، دچار مشکلات تنفسی و معلولیت است و این وضعیت، ناشی از گازهای شیمیایی زمان جنگ است. پدر سعید (حسین یاری) اصرار دارد تا فرزندشان را سقط کنند اما سپیده مخالفت می‌کند و سهیل، سپیده را طلاق می‌دهد. پس از زایمان، طی آزمایش‌های ماهیانه، پزشک به سپیده می‌گوید که این وضعیت سعید، ناشی از مشکلات ژنتیکی است و گازهای عصبی روی سعید تاثیری نداشته.

آواز گنجشک‌ها

در این فیلم، دختر فیلم، از مشکل ناشنوایی رنج می‌برد و با آن‌که در حاشیه داستان قرار دارد اما تصویر اندکی که از وی ارائه می‌شود، تاثیرگذاری احساسی بالایی داشته و مخاطب را تحت‌تاثیر قرار می‌دهد.

فیلم، داستان مرد ساده و میانسالی به نام کریم است. وی در یک مزرعه پرورش حیوانات کار می‌کند و شیفته شترمرغ است و ارتباط روانی و عاطفی با آنها برقرار کرده است. طی اتفاقی، یکی از شترمرغ‌ها از مزرعه فرار می‌کند. کریم چند روزی جستجو می‌کند اما موفق به یافتنش نمی‌شود و در نتیجه، از کار اخراج می‌شود.

اینجا بدون من

بهرام توکلی در اواخر دهه ۸۰، روایت‌گری دگرگونه‌ای از یک معلول دارد. در این تصویرگری، برخلاف بسیاری از موارد دیگر، نوجوان دستمایه روایت قرار نمی‌گیرد و حول دختر جوانی می‌گردد که مشکلات برادر و مادرش نیز به او منتهی می‌شود. فیلم، از دریچه دیگری به مشکلات معلولان پرداخته و بدون برانگیختن احساسات، مخاطبش را تحت‌تاثیر قرار می‌دهد.

در این فیلم، مادر خانواده (فاطمه معتمدآریا) همراه با دو فرزندش، احسان (صابر ابر) و یلدا (نگار جواهریان) زندگی می‌کند. یلدا معلول است و تمام دغدغه مادر، تامین آینده اوست. ورود رضا (پارسا پیروزفر)، دوست احسان، زندگی آنها را دستخوش تغییراتی می‌کند.

حوض نقاشی

ساخته مازیار میری در اوایل دهه ۹۰، یکی از کم‌نقص‌ترین نقش‌آفرینی‌های سینمای معلولان را به خود می‌بیند که طی آن، شهاب حسینی و نگار جواهریان، تصویرگری دیگری از معلولان ذهنی، حرکتی را به تصویر کشیده و بی آن‌که در پی تاثیرگذرای باشند، حضور دو معلول در جامعه ایران ابتدای دهه ۹۰ را به چالش می‌کشد.

حوض نقاشی داستان رضا (شهاب حسینی) و مریم (نگار جواهریان)، دو معلول ذهنی است که با یکدیگر ازدواج می‌کنند و صاحب یک پسر سالم می‌شوند. آنها، روزهای خوشی را در زمان کودکی پسرشان سپری می‌کنند اما با بزرگ‌تر شدن این پسر که معلولیت ذهنی ندارد، چالش خانواده آغاز می‌شود.

بی‌خداحافظی

در این فیلم، رضا صادقی در نقش خود بازی می‌کند. فیلمی که گوشه‌هایی از زندگی واقعی این خواننده را به تصویر می‌کشد و مشکلاتی که معلولیت در مسیر فعالیت حرفه‌ای او و البته زندگی‌اش ایجاد کرده است. این، تصویرگری جدیدی از زندگی معلول است که طی آن، یک هنرمند کم‌توان، مقابل دوربین رفته و در فیلمی اجتماعی، نقش خود را بازی می‌کند.

بی‌خداحافظی با نگاهی به زندگی رضا صادقی ساخته شده است و نشان می‌دهد که او با وجود معلولیت، با سخت‌کوشی به هدف خود می‌رسد و موفق می‌شود.

خانوم

تصویری که مخاطبان از امین حیایی در ذهن داشتند، با دیدن این فیلم شکسته می‌شود. بازیگر پراکت سینمای ایران، در این فیلم، خانه‌نشین است و با همان اخلاق برون‌گرا، چالش‌هایی درونی را با خود و همسرش به تصویر می‌کشد که جذابیت‌های دراماتیک بالایی را خلق کرده است.

یکی از اپیزودهای نخستین فیلم سینمایی تینا پاکروان، قصه مردی با بازی امین حیایی است که بر اثر حادثه‌ای، هر دو دستش را از دست داده و این معلولیت هم باعث بحران روحی او و خانواده شده و هم آنها را در مضیقه مالی قرار داده است. زن خانواده مجبور است جور این وضعیت را بکشد.

مغزهای کوچک زنگ‌زده

نقشی که نوید محمدزاده در فیلم هومن سیدی ایفا می‌کند، باز هم تصویرگری جدیدی از یک معلول است که تاکنون در سینمای ایران دیده نشده بود. در تمام آثار قبل از این فیلم، نمایش معلولان با درصدی از برانگیختگی احساسی همراه بوده است اما در این فیلم، هیچ توجهی به این اصل نشده و روایت صریحی از حضور و نقش یک معلول در یک حلبی‌آباد می‌شود که خیلی مورد توجه قرار گرفت.

در یک گروه مافیایی پایین‌شهری، نوید محمدزاده (معلول کم‌توان ذهنی) نقش برادر رئیس را بازی می‌کند که به‌دلیل معلولیت ذهنی، همیشه تحقیر شده و حالا می‌خواهد حقش را از همه پس بگیرد.

چهره

جمال شورجه مطرح کرد؛ قول دادم «موسی(ع)» را بسازم، بعد بمیرم

جمال شورجه کارگردان سینما و تلویزیون از آرزویش برای به سرانجام رسیدن سریال تلویزیونی «موسی(ع)» در زمان حیات خود گفت. جمال شورجه کارگردان باسابقه سینما و تلویزیون که پیش از این قرار بود پروژه تلویزیونی «موسی (ع)» را کارگردانی کند و به دلیل بیماری این امکان را از دست داد، درباره مذاکراتی که با ابراهیم حاتمی‌کیا به‌عنوان کارگردان فعلی این پروژه داشته است گفت: من و ابراهیم حاتمی‌کیا از ابتدا صحبت‌های کلی در این زمینه داشتیم و ایشان حتی برای ورود به پروژه، اذن گرفتند. تا جایی هم که اطلاع دارم این روزها گروه تولید مشغول پیگیری ساخت دکورها، تهیه لباس‌ها و فراهم آوردن مقدمات استودیویی کار هستند. وی با ابراز امیدواری برای به سرانجام رسیدن پروژه «موسی» تاکید کرد: من به حضرت موسی (ع) این قول را داده‌ام که ابتدا این سریال را بسازم و بعد از دنیا بروم. امیدوارم تا زنده‌ام این اتفاق رخ بدهد. شورجه درباره دلایل تکرار نشدن تجربه‌هایی همچون فیلم «۳۳ روز» در قالب سینمای مقاومت در ایران، گفت: این جنس فیلم‌ها کارهایی است که باید از بالا برای آن‌ها سفارش وجود داشته باشد. همان زمان هم آقای شمقدری معاون سینمایی بود و در بنیاد فارابی هم آقای میرعلایی مسئولیت داشت که خودشان دستی برآتش سینما داشتند. امروز هم همان اتفاق باید رخ بدهد و مدیران باید چند کار شاخص در موضوعاتی مانند فلسطین را که موضوع روز هستند، سفارش بدهند.

وی افزود: درباره موضوع فلسطین می‌توان به فیلمنامه‌نویسان توانمندی مانند فرهاد توحیدی و یا حبیب احمدزاده سفارش کار داد تا پروژه از همان مرحله صفر به درستی کلید بخورد. وقتی فیلمنامه‌نویس و کارگردان معتبر پای چنین کارهایی بیاید دیگران هم همراه می‌شوند. امروز محمد خزاعی باید نویسندگان سینما را فرابخواند و از اولویت بودن موضوع غزه با آن‌ها صحبت کند. بودجه‌ای هم می‌توانند به این موضوع اختصاص دهند. رایزنی‌ها می‌تواند از طرف سازمان سینمایی با سفارتخانه‌های مربوطه صورت بگیرد تا دوستان فیلمساز بتوانند برای تحقیقات بیشتر به فلسطین هم بروند. گروهی از فیلمنامه‌نویسان کاربلد می‌توانند در قالب یک سفر پژوهشی به میدان بروند و سوژه‌های ناب را پیدا کنند. شورجه ادامه داد: زمانی که من «۳۳ روز» را می‌ساختم، سوژه اولیه آن وجود داشت و داستان آن را خود آقای شمقدری نوشته بود. همین امروز هم می‌توان از ظرفیت امثال آقای شمقدری برای سرپرستی گروه‌های اعزامی به فلسطین استفاده کرد. در همین شرایط جنگی می‌توان سینماگران را به میدان فرستاد تا داستان‌های ناگفته‌ای درباره خانواده‌های درگیر در جنگ و یا عملیات‌های مرتبط را روایت کنند. این کارگردان باسابقه تاکید کرد: این موضوعات در مرحله فراخوان و اعلام حمایت هم نباید متوقف بماند و نیاز است که بودجه عملیاتی برای آن تخصیص داده شود. در موضوعات دیگری مانند عاشورا و یا مقاومت هم می‌توان اقدامات و طرح‌های مشابهی داشت و از ظرفیت سینماگرانی مانند داوود میرباقری بیشترین استفاده را برد. وی افزود: من زمانی برای یک پروژه سینمایی به الجزایر رفتم. آن زمان معاون وزیر الجزایر به ایران آمده بود و با معاون وزیر ما تعهدنامه‌ای را امضا کرد تا فیلمی با موضوع مفاخر الجزایر و با حضور عوامل ایرانی تولید شود. من برای این کار انتخاب شدم و وقتی به آنجا رفتم با فیلمنامه‌ای مواجه شدم که خیلی خوب نبود. فیلمنامه‌نویسانی را به‌عنوان مشاور پای کار آوردم تا آن متن اصلاح شود. این جنس کارها نیاز به پیگیری میدانی دارد. شورجه در پایان درباره نسل جوان فیلمسازان در سینمای ایران هم گفت: سینماگران جوان باید در کنار سینماگران پیشکسوت قرار بگیرند تا بتوانند با پشتوانه پیشکسوتان، وارد معرکه شوند. نسل جوان باید به میدان‌های مختلف ورود داشته باشند تا خودشان سوژه‌هایی را شکار کنند.

قاب

منتقد سینما و تلویزیون:

طلوعی و شفاعت در زخم کاری خنثی و سرگردان بودند

منتقد سینما و تلویزیون گفت: اگر شخصیت طلوعی در فصل دوم «زخم کاری» را با بزرگ‌آقای سریال «شهرزاد» به عنوان دو پدرخوانده مقایسه کنید، متوجه تفاوت‌ها می‌شوید. طلوعی فقط ژست می‌گیرد که بگوید من همه کاره‌ام. اما مخاطب نمی‌دانست دارد چه کار می‌کند.

بهزاد عشقی اظهار داشت: علی نصیریان در سریال شهرزاد خیلی در روند داستان از بخش‌های عاطفی گرفته تا حادثه‌ای تاثیرگذار بود و قصه را به پیش می‌برد. در سری اول «زخم کاری» نیز جواد عزتی در کشتن عمو و آزار و اذیت ناصر خیلی نقش موثری داشت. او یک شخصیت منفی روانپریش پُرعمل بود که لایه‌های متنوعی داشت. ولی در فصل دوم کامبیز دیرباز خیلی خنثی و در حاشیه بود.

این منتقد سینما و تلویزیون با یادآوری این که فصل اول زخم کاری به خاطر حضور جواد عزتی جذابیت نصفه و نیمه ای داشت ادامه داد: در فصل دوم یک مالک علیل ذلیل کنج خانه مانده را می بینیم که هیچ نقشی در سریال ندارد. من اصلا نمی دانم این مالک چرا در سریال هست. چون بود و نبودش فرقی ندارد.

وی با اشاره به پررنگ شدن نقش پسر مالک بیان کرد: کارگردان شخصیت اصلی را به پسری به نام میثم سپرده بود. به این میثم یک ریش اضافه کرده بود. او هم در این سریال نقش کلیدی نداشت و کار مهمی انجام نمی داد. یک فرمول ساده وجود دارد که می گوید باید جلوی قهرمان موانعی به وجود بیاید و او موانع را بردارد تا به هدف برسد. در یک سریال زنجیره‌ای از موانع را باید ببینیم. ولی در زخم کاری ۲ اصلا مانعی وجود نداشت و میثم درگیری آنچنانی با بقیه نداشت.

عشقی ادامه داد: این که دخترها عاشق میثم می شدند یک فرم تکرار شونده بود. در فصل اول هم مالک عاشق دختری شد که پدر او با پدر خودش دشمن بود. حالا این رابطه با دختری به نام شیدا تکرار می‌شود و هیجان قسمت اول را ندارد. مخاطب هنگام دیدن این فیلم کنجکاو نمی‌شود. در حالی که نسل امروز بسیار فیلم‌باز و سریال‌باز هستند و بهترین آثار خارجی روز را نگاه می کنند.

این منتقد سینما و تلویزیون تاکید کرد: در فصل اول مخاطب می‌دانست که هولدینگ ریزآبادی دارد چه تجارتی انجام می دهد. قراردادهای نفتی و خرید و فروش مواد مخدر داشتند که مشخص بود. در فصل دوم طلوعی به دنبال مادر میثم بود ولی قصه از این موضوع هم زود عبور می کرد. یعنی حتی همین موضوع هم درام ایجاد نمی کرد.

شفاعت زاید و سرگردان است

وی با اشاره به بازی مهران غفوریان گفت: شفاعت در این سریال یک شخصیت زائد و سرگردان بود که فقط با کامبیز دیرباز حرف می‌زد و می رفت. به عنوان یک ضدقهرمان نقش موثری نداشت. او قبلا نقش کمدی بازی کرده؛ اما این جا نه جدی بود و نه کمدی.

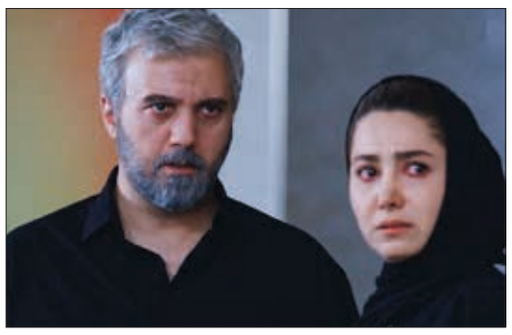

لهجه دیرباز تکرار می‌شد

عشقی درباره بازی کامبیز دیرباز توضیح داد: طلوعی در این سریال فقط ژست می گرفت که بگوید همه کاره است. اما مشخص نبود دارد چه کار می کند. کامبیز دیرباز لهجه چاله میدانی تهرانی داشت و نمی توانست از آن لهجه جدا بشود. او در سریال تب سرد که جزو اولین کارهایش بود هم همین لهجه را داشت. آنجا یک نقش لات جنوب شهری را بازی می کرد.

وی افزود: شخصیت منفی باید جذاب باشد. شخصیت‌های منفی که هیچکاک می سازد هنوز جذاب هستند. طلوعی با آن که چند نفر را کشته بود ولی مهیب نبود. شما طلوعی را با بزرگ آقای سریال شهرزاد مقایسه کنید. علی نصیریان در آن سریال خیلی در روند داستان از بخش‌های عاطفی گرفته تا حادثه‌ای تاثیرگذار بود و قصه را به پیش می‌بُرد. در سری اول جواد عزتی در کشتن عمو و آزار و اذیت ناصر خیلی نقش موثری داشت. او یک شخصیت منفی روانپریش پُرعمل بود که لایه‌های متنوعی داشت. ولی در فصل دوم کامبیز دیرباز خیلی خنثی و در حاشیه بود.

به کارگردانی امیرهوشنگ دانائی

عبور از فولاد آماده پخش شد

فیلم مستند «عبور از فولاد» به کارگردانی امیرهوشنگ دانائی برای نخستین بار سرگذشت قزاق‌های ساکن ایران در استان گلستان را به تصویر می کشد. امیرهوشنگ دانائی کارگردان فیلم مستند «عبور از فولاد» که مدت ۲۰ سال ساکن جمهوری قزاقستان است و به عنوان خبرنگار خبرگزاری‌های صدا و سیما و ایران پرس فعالیت دارد درباره مستند خود گفت: موضوع کوچ اجباری قزاق‌ها یکی از مهمترین اتفاقات مردم قزاقستان در زمان اتحاد جماهیر شوروی است که تاکنون به آن پرداخته نشده است.

وی اضافه کرد: قوم قزاق قدیمی ترین طایفه عشایری جهان است که با گذشت زمان و دگرگونی زندگی و زیست، همچنان سنت‌های عشیره‌ای خود را حفظ کرده‌اند.

کارگردان فیلم مستند «عبور از فولاد» تصریح کرد: در سال‌های ۱۹۲۷ تا ۱۹۳۰ میلادی در زمان اتحاد جماهیر شوروی و حاکمیت ژوزف استالین قحطی ساختگی سرزمین قزاقستان را فراگرفت، این قحطی ساختگی که ۱۰ سال بعد از انقلاب سرخ اکتبر در جهت تثبیت نظام کمونیستی و از بین بردن مخالفان حکومت صورت گرفت، در قزاقستان آن زمان که تحت سلطه اتحاد جماهیر شوروی بود باعث نافرمانی، اعتراضات و شورش‌هایی از سوی مردم قزاقستان شد که برخی از آن مردم ناچار شدند با کوچ اجباری سرزمین خود را ترک کنند و به کشورهای دیگر مهاجرت کنند.

دانائی افزود: همسایگی قزاقستان با ایران از طریق دریای خزر باعث شد مردم قزاق ساکن شهر بندری آکتائو واقع در استان متگستائو قزاقستان با مشقت و خطرات فراوان از طریق حاشیه دریای خزر خود را به ایران برسانند و در شهرهای گرگان، بندر ترکمن و گنبد کاووس در مناطقی که قزاق محله نام دارد ساکن شوند.

وی همچنین اظهار کرد: از یک سال گذشته به طور جدی تحقیقات، جمع آوری اسناد و ضبط مصاحبه‌های تاریخ شفاهی این موضوع را آغاز کردم و در ماه آبان سال جاری تصویربرداری آن در شهرهای استان گلستان آغاز شد و به زودی ادامه تصویربرداری آن در شهرهای جمهوری قزاقستان انجام خواهد شد. عوامل تولید فیلم مستند «عبور از فولاد» عبارتند از کارگردان و تصویربردار: امیرهوشنگ دانائی، نویسنده گفتار متن: محمد تیموری، موسیقی متن: مهدی دانائی، تدوین و جلوه‌های ویژه تصویری: داوود نجیبی، پژوهشگران: امیرهوشنگ دانائی، اسلام چمنی، نیاز توبش، طائف بیگی، زبیدا شادکام، گالیا قنبرآوا، تهیه کننده: مرکز گسترش سینمای مستند، تجربی و پویانمایی سازمان امور سینمایی وزارت فرهنگ و ارشاد اسلامی.

استعفای بی‌دلیل رفیق رئیس

پایان نادرست درستکار در تیم ملی کشتی

خریدار سرمربی تیم ملی کشتی آزاد ایران که ورودش به این مسئولیت با انتقادات زیادی همراه بود، بدون آنکه دلیلی برای استعفای خود اعلام کند از این تیم کنار رفت تا استادش جایش را بگیرد.

خبر استعفای پژمان درستکار از هدایت تیم ملی کشتی آزاد در فاصله ۸ ماه مانده تا المپیک ۲۰۲۴ پاریس و در شرایطی که به نظر می‌رسید اوضاع آرام و مساعد است، شوکه کننده بود. البته انتصاب محسن کاوه به عنوان سرمربی تیم ملی کشتی آزاد کاملاً قابل پیش‌بینی شده بود چرا که پیش از این با تصمیم علیرضا دبیر، محسن کاوه به عنوان ناظر برای تیم ملی کشتی آزاد انتخاب شده بود.

انتخاب درستکار پاشنه آشیل کشتی آزاد

پس از ناکامی تیم ملی کشتی آزاد در المپیک توکیو که به کنار رفتن غلامرضا محمدی از هدایت تیم ملی منجر شد، علیرضا دبیر بلافاصله در اقدامی قابل پیش‌بینی پژمان درستکار دوست بسیار نزدیک و هم تیمی سابق خود را به عنوان سرمربی تیم ملی انتخاب کرد.

انتخاب او برای هدایت تیم ملی کشتی آزاد با انتقاد زیاد جامعه کشتی همراه بود، اهالی این رشته ورزشی معتقد بودند درستکار سابقه مربیگری در تیم ملی را ندارد و چه بسا قهرمانان و مدال‌آوران بزرگ‌تری نسبت به او در جامعه کشتی هستند که می‌توان سکان هدایت تیم ملی را به آنها سپرد، اما دبیر به هم تیمی سابق و دوست نزدیک‌اش اعتماد داشت و با وجود همه مخالفت‌ها کار را به او سپرد. واکنش‌های منفی و انتقادها به قدری به پژمان درستکار زیاد بود که او بعدها از اینکه مورد استقبال خوبی قرار نگرفته بود ابراز گلایه کرد.

بخت خوب درستکار در جهانی نروژ

اولین آزمون پیش روی درستکار در تیم ملی، مسابقات جهانی نروژ بود، درستکار برای آماده کردن تیم‌اش در این رقابت‌ها کمتر از دو ماه فرصت داشت. در نهایت تیم او در این مسابقه با کسب ۳ مدال طلا، ۳ نقره و یک برنز و ایستادن بر سکوی سومی به کار خود پایان دادند.

این نتیجه، بهترین آغاز برای درستکار بود. در مسابقات جهانی نروژ طلسم شکنی حسن یزدانی مقابل دیوید تیلور هم بازتاب گسترده‌ای در ایران و جهان داشت که همه این افتخارات به پای درستکار و نسخه او برای تیم ملی نوشته شد.

البته که اهالی کشتی معتقد بودند این نتیجه حاصل کار تیم قبلی بوده چرا که قطعاً یک مربی نمی‌تواند کمتر از دو ماه چنین نتیجه‌ای کسب کند. مسابقات جهانی نروژ هم بعد از المپیک برگزار شد و طبیعی است که همه مدعیان با همه توان در این مسابقه شرکت نکنند. با این حال این نتیجه به پای درستکار نوشته شد و فدراسیون کشتی هم به انتخاب او و حمایتش مصمم‌تر شده بود.

شکست یزدانی همه معاملات را بهم زد

تیم تحت هدایت درستکار یک سال بعد و در مسابقات جهانی ۲۰۲۲ بلگراد با کسب ۲ مدال طلا، ۳ نقره و ۲ برنز عملکرد قابل قبولی کسب کرد و به عنوان نایب‌قهرمانی رسید. البته روس‌ها در این مسابقات حضور نداشتند. شکست سنگین حسن یزدانی مقابل تیلور در مسابقات جهانی بلگراد این نتایج را تحت‌الشعاع خود قرار داد.

افت محسوس تیم درستکار در سومین آوردگاه جهانی

تیم کشتی آزاد ایران با هدایت درستکار در سومین آوردگاه جهانی شهریورماه امسال به میدان رفت که حاصل کار آنها تنها یک مدال طلا، ۲ نقره و یک برنز و کسب عنوان نایب‌قهرمانی بود. البته به اعتقاد بسیاری از کارشناسان کشتی، این نایب قهرمانی با فاصله ۳۸ امتیازی از آمریکا که با ۱۴۸ امتیاز قهرمان شد و البته محرومیت تیم روسیه، نتیجه قابل قبولی برای آزادکاران ایران نبود و این بار هم اهالی کشتی انتقادهای خود را روانه پژمان درستکار کردند به خصوص اینکه در مسابقات جهانی امسال، حسن یزدانی مقابل دیوید تیلور ضربه فنی شد. رحمان عموزاد بسیار بی‌رمق ظاهر شد و در جایگاه پنجم قرار گرفت در حالی که رحمان در مسابقات جهانی سال قبل یکی از مدال‌آوران طلایی تیم ایران بود.

استعفا پس از شکست برابر روس‌ها

بعد از نتایج ضعیف تیم ملی در مسابقات جهانی و نگرانی برای المپیک پاریس، انتظار می‌رفت تغییراتی در کادر فنی ایران رخ بدهد، البته پژمان درستکار در نشست خبری در پاسخ به خبرنگار مهر این موضوع را رد کرد و گفت صحبتی از تغییر با او نشده است. اما حالا بعد از مسابقات لیگ که ضعف کشتی آزاد بیش از گذشته عیان شده و روس‌ها مقتدرانه ملی‌پوشان کشتی ایران را در قالب مسابقات لیگ شکست دادند شاهد تغییر و تحول در کادرفنی هستیم.

تغییر و تحول در کادرفنی تیم ملی و اینکه چه اتفاقی رخ داده که درستکار با وجود حمایت‌های صدر در صدی رئیس فدراسیون عطای حضور در المپیک پاریس را به لقایش بخشیده قطعاً پشت پرده‌های زیادی در دل خود دارد.

مربی به جای شاگرد نشست

حالا محسن کاوه با مسئولیت سنگین هدایت تیم کشتی آزاد را برعهده گرفته است، او که پیش از این سرمربی مستقیم رئیس فدراسیون کشتی و درستکار بوده و از معتمدان همیشگی دبیر به حساب می‌آید این بار جای درستکار را گرفت تا در المپیک پاریس بتواند نتیجه قابل قبولی از آزادکاران بگیرد.

سرمربی جدید تیم ملی کشتی آزاد ایران، ید طولایی در مربیگری سطوح باشگاهی و لیگ، سرمربیگری در سطوح پایه، مربی ارشد تیم ملی بزرگسالان، مدیر تیم‌های ملی رده‌های سنی و مشاور ارشد فنی رئیس فدراسیون را در کارنامه دارد.

حضور او در تیم ملی کشتی آزاد باعث می‌شود تا فدراسیون کشتی کمتر از گذشته به خاطر کسب نتایج ضعیف کشتی‌گیران آزادکار زیر تیغ نگاه منتقدان برود.

کاوه سابقه قهرمانی با تیم جوانان را هم در کارنامه خود دارد و به واسطه سال‌ها حضورش در کشتی آزاد، شناخت خوبی از کشتی‌گیران فعلی تیم ملی دارد ولی با این حال کار بسیار سختی پیش رو دارد چرا که پس از این انتخاب حالا همگی انتظار کسب نتایج به مراتب بهتر از المپیک‌های قبلی را از او دارند و باید دید در این مدت کوتاه مانده تا المپیک این مربی باتجربه چه نتیجه رقم خواهد زد.

دیدگاه

والیبال ایران تحت تاثیر مشاوره‌های اشتباه به وزیر ورزش

آرش عبدی اساسنامه مورد تایید FIVB این اجازه را به وزارت ورزش نمی دهد که همچون سایر فدراسیون‌ها برای فدراسیون والیبال، سرپرست تعیین کند و از طرفی زیر بار انتخاب سرپرست توسط مجمع فدراسیون والیبال هم نمی‌رود.

قرار بود بیست و نهم آبان مجمع فدراسیون والیبال برگزار شود؛ مجمعی که خروجی آن قابل پیش‌بینی بود؛ سرپرستی مجمدرضا داورزنی تا زمان برگزاری انتخابات. این مسئله مورد موافقت وزارت ورزش هم قرار گرفته بود؛ اما به نظر می‌رسد تلاش‌های یکی از کاندیداها و البته برخی مشاوره‌ها باعث شد این وزارتخانه از تصمیم خود عقب‌نشینی کند و برگزاری مجمع فدراسیون والیبال را بدون مجوز وزارت ورزش اعلام کند.

حالا ۱۲ روز است که فدراسیون والیبال نه رئیس دارد و نه سرپرست. این بلاتکلیفی باعث شده تکلیف سرمربی تیم ملی والیبال هم نامشخص باقی بماند.

شایعاتی مطرح شد مبنی بر اینکه ۲ مربی خارجی مدنظر فدراسیون والیبال به دلیل همین موضوع مذاکرات خود را با این فدراسیون قطع کرده‌اند. شنیده می‌شود وزارت ورزش با سرپرستی داورزنی در فدراسیون والیبال موافق است؛ اما اصرار دارد که او به این سمت منصوب شود و نه توسط مجمع انتخاب.

برخی رسانه‌ها هشدار داده‌اند که انتصاب سرپرست می‌تواند باعث تعلیق والیبال ایران شود؛ اما اگر قرار بر ادامه حضور داورزنی در فدراسیون والیبال باشد می‌توان تمهیداتی در نظر گرفت که چنین اتفاقی رخ ندهد؛ به خصوص اینکه داورزنی عضو هیئت رئیسه فدراسیون جهانی والیبال نیز است.

والیبال در دو دهه گذشته جور همه رشته‌های تیمی را کشیده و چنین بی‌ثباتی می‌تواند باعث رکود آن در چند سال آینده شود. در صورت رخ دادن چنین اتفاقی بعید است والیبال ایران بتواند بار دیگر دوران درخشان خود را تکرار کند. در یکی دو سال گذشته تیم ملی والیبال نتایج خوبی کسب نکرد؛ اما تیم‌های پایه ایران روی سکوهای قهرمانی و نایب قهرمانی رقابت‌های آسیایی و جهانی ایستادند و این موفقیت‌ها باعث امیدواری به آینده والیبال ایران شد.

در خصوص برخی فدراسیون‌های دیگر همچون ژیمناستیک هم چنین وضعیتی وجود دارد. بارها اعلام شده که انتخابات این فدراسیون باید یکبار دیگر برگزار شود اما وزارت ورزش تاکنون این مسئله را نپذیرفته است.

به نظر می‌رسد در چنین تصمیماتی ردپای کسانی که سال‌ها در وزارت ورزش حضور داشتند و مشاوره‌های اشتباه و گمراه‌کننده‌ای به سلطانی‌فر و سجادی دادند دیده می‌شود. باید دید کیومرث هاشمی می‌تواند بدون توجه به این مشاوره‌های اشتباه تصمیماتی اتخاذ کند که در نهایت به سود ورزش کشور باشد یا خیر.

میدان

برای حضور در پنجمین گزینشی المپیک

۹ وزنه‌بردار ایران در راه قطر

تیم ملی وزنه‌برداری ایران برای حضور در مسابقات قطر کاپ که گزینشی المپیک هم محسوب می‌شود با ۹ وزنه‌بردار راهی قطر می‌شود.

مسابقات وزنه‌برداری قطر کاپ که یکی از رقابت‌های گزینشی المپیک محسوب می‌شود از ۱۳ تا ۲۳ آذرماه برگزار خواهد شد. با تصمیم فدراسیون و کادر فنی ۲ ورزشکار زن و هفت ورزشکار مرد به عنوان نماینده ایران در این دوره از رقابت‌ها حضور پیدا خواهند کرد.

حسین سلطانی، میرمصطفی جوادی، مهدی کرمی، آیت شریفی، علی داودی، رضا دهدار و سیدرسول معتمدی در بخش مردان و فاطمه کشاورز و ریحانه کریمی نیز در بخش بانوان به قطر اعزام خواهند شد.

مسابقات قطر کاپ پنجمین رقابت گزینشی المپیک محسوب می‌شود، پیش از مسابقات قطر کاپ، وزنه‌برداران در رقابت‌های جهانی ۲۰۲۲ کلمبیا، قهرمانی ۲۰۲۳ قاره‌ها، مسابقات جایزه بزرگ کوبا و مسابقات قهرمانی سال ۲۰۲۳ جهان در ریاض به عنوان گزینشی المپیک شرکت کرده بودند.

همچنین مسابقات قهرمانی قاره‌ها در سال ۲۰۲۴ و جام جهانی وزنه‌برداری ۲ تورنمنت دیگر هستند که مدعیان برای کسب سهمیه المپیک باید در آن حضور داشته باشند.

طبق اعلام فدراسیون جهانی وزنه‌برداری، هر وزنه‌برداری که به دنبال کسب سهمیه المپیک پاریس است باید در مسابقات جهانی ۲۰۲۳ ریاض و جام جهانی ۲۰۲۴ تایلند شرکت کند.

شکایت دوباره رادوشویچ از پرسپولیس!

گلر سابق سرخ‌پوشان آماده طرح شکایت جدید از باشگاه پرسپولیس می‌شود.

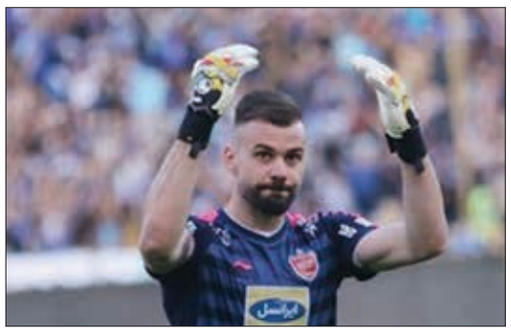

در حالی که باشگاه پرسپولیس خبر از تسویه حساب بدهی خود به بوژیدار رادوشویچ داده بود، حالا گلر کروات در مشورت با وکیل خود آماده شکایت دوباره از قرمزها می‌شود.

موضوع شکایت جدید بوژیدار از پرسپولیس، مالیات این دروازه‌بان کروات است که بابت دو فصل حضورش در پرسپولیس پرداخت نشده و برای این بازیکن دردسرهایی ایجاد کرده است.

اداره مالیات کرواسی به رادو گفته که اظهارنامه تکمیل‌شده خود بابت پرداخت مالیات در این دو سال را باید تحویل بدهد تا اینکه او مشمول فرار مالیاتی نشود و حالا در صورتی که باشگاه پرسپولیس همکاری لازم را با بوژیدار انجام ندهد، برای او مشکل ایجاد خواهد شد.

به عبارتی اگر پرسپولیس تائیدیه اداره مالیات ایران را برای رادو نفرستد، احتمالا او مجبور خواهد شد که مالیات خود را از طریق دولت کرواسی همراه با جریمه پرداخت کند که عدد سنگینی برای گلر سرخ‌پوشان خواهد بود.

البته بر اساس قرارداد رادوشویچ، باشگاه پرسپولیس مسئولیت پرداخت مالیات او را برعهده گرفته و از این‌رو رادو قصد دارد در صورت عدم همکاری پرسپولیس، شکایت جدیدی را علیه این باشگاه در فیفا ثبت کند.

شکایت جدید رادوشویچ باشگاه پرسپولیس را ملزم به پرداخت رقم مالیات خواهد کرد که در حدود ۲۰ درصد قرارداد این دروازه‌بان خواهد بود و عدد نسبتا سنگینی محسوب می‌شود.

پرسپولیس اخیرا توانست پرونده مالیات برانکو ایوانکوویچ را حل و فصل کند و حالا اگر نتواند پرونده مالیاتی رادو را به سرانجام برساند، از بابت مجوز حرفه‌ای هم دچار مشکل خواهد شد.

لژیونر

سکوت معنادار طارمی با کلی حرف!

مهاجم ایرانی پورتو حرکت عجیبی پس از دیدار مقابل فامالیکائو انجام داد.

مهدی طارمی در ۱۱ هفته پیاپی لیگ برتر پرتغال دو گل به ثمر رسانده و یک پاس گل داده بود و در لیگ قهرمانان اروپا هم فقط در مسابقه اول مقابل شاختار دونتسک اوکراین گلزنی کرد و بدشانسی و مردود شدن دو گل او در دیدارهای رفت و برگشت برابر بارسلونا نگذاشت در این رقابت‌ها هم آمار گل خود را بهتر کند ولی دیشب این روند به پایان رسید.

ستاره ایرانی پورتو در جریان برتری سه بر صفر شب گذشته تیمش مقابل فامالیکائو در هفته دوازدهم لیگ برتر پرتغال توانست پس از حدود یک ماه با لباس باشگاهش گلزنی کند و نمایش خوبی هم داشته باشد که عملکردش موجب شد بهترین بازیکن زمین هم شود، اما او حرکت معناداری بعد از این اتفاق انجام داد.

مهدی طارمی که سال قبل ۱۰ بار جایزه بهترین بازیکن زمین را از مسئولان برگزاری مسابقات در لیگ برتر پرتغال گرفته بود، در ۱۱ هفته پیاپی به این مهم نرسید که دیشب این جایزه را پس از گلزنی مقابل فامالیکائو دریافت کرد و مقابل دوربین تلویزیونی قرار گرفت. ملی‌پوش ایرانی پورتو پس از انتخاب به عنوان MVP مقابل فامالیکائو، مقابل دوربین اسپورت تی‌وی پرتغال قرار گرفت ولی در واکنش به درخشش خود در این بازی، هیچ حرفی نزد و سکوت کرد. طارمی که می‌توانست پس از دریافت جایزه به درخواست خبرنگار اسپورت تی وی برای مصاحبه جواب منفی داشته باشد، تصمیم گرفت چنین کاری نکند و مقابل دوربین قرار بگیرد ولی سکوت معناداری کند.

ستاره ایرانی پورتو احتمالا به‌خاطر انتقادات مطرح شده طی مدت اخیر، با دوربین اسپورت تی‌وی پرتغال هیچ حرفی نزد و ضمن عذرخواهی به سمت رختکن تیمش رفت تا این چنین اعتراض خود را نشان بدهد.

سرپرست فدراسیون آمادگی جسمانی:

فعالیت روزانه یک میلیون ورزشکار سازمان‌یافته آمادگی جسمانی در کشور

خریدار سرپرست فدراسیون آمادگی جسمانی از فعالیت روزانه حدود یک میلیون ورزشکار سازمان یافته در رشته‌های مختلف آمادگی جسمانی در باشگاه‌های دارای مجوز سراسر کشور خبر داد.

احمد گواری، با بیان اینکه در سراسر کشور دارای ۵۳۰۰ باشگاه دارای مجوز هستیم که رشته‌های مختلف زیر مجموعه آمادگی جسمانی نظیر پیلاتس، تمرینات معلق (TRX)، ایروبیک، دوچرخه ثابت، فانکشنال فیتنس، کلیستنیکس، کتل‌بل، آمادگی جسمانی و... در آن فعال هستند، اظهار کرد: با توجه به جامعه تحت پوشش فدراسیون آمادگی جسمانی می‌توان اعلام کرد که روزانه ۱ میلیون ورزشکار سازمان یافته در رشته‌های مختلف آمادگی جسمانی در کشور فعالیت می‌کنند چرا که اگر به صورت روزانه ۲۰۰ ورزشکار هم در این ۵۰۰۰ باشگاه به رشته‌های مختلف آمادگی جسمانی بپردازند، می‌توان به آمار فعالیت روزانه یک میلون ورزشکار سازمان یافته رسید.

وی ادامه داد: در همین راستا با توجه به جمعیت پر تعداد علاقمندان و ورزشکاران آمادگی جسمانی اقدام به طراحی اولین دوره المپیاد سراسری آمادگی جسمانی کردیم که در ۸ رشته بانوان و ۵ رشته آقایان با حضور حدود ۱۰۰۰ ورزشکار برگزار شد و با احتساب داوران، مربیان، سرپرستان شاهد حضور ۱۰۶۷ نفر در اولین دوره المپیاد آمادگی جسمانی بودیم که با توجه به برگزاری اولین دوره، تعداد قابل توجهی است. سرپرست فدراسیون آمادگی جسمانی با اشاره به اینکه جمعیت حاضر صرفا مربوط به چند رشته محدود در بخش آقایان و بانوان بود، عنوان کرد: اگر شاهد برگزاری المپیاد با حضور تمامی رشته‌ها در بخش آقایان و بانوان باشیم به طور حتم جمعیت عظیمی در سراسر کشور در مسابقات شرکت خواهند که حاکی از علاقمندان پر تعداد رشته‌های ورزشی زیر مجموعه فدراسیون آمادگی است.

وی افزود: اولین دوره المپیاد آمادگی جسمانی صرفا جهت ارزیابی مشارکت علاقمندان و وضع موجود، ایجاد انگیزه، انسجام و همدلی برای برگزاری دوره‌های بعدی مدنظر قرار گرفت که به طور حتم با حضور رشته‌های بیشتر، جمعیت بزرگتری از خانواده آمادگی جسمانی در المپیادهای بعدی شرکت خواهند کرد.

چشم‌انداز توسعه آمادگی جسمانی در کشور

سرپرست فدراسیون آمادگی جسمانی با اشاره به اینکه سبک زندگی امروزه عمدتا بر کم تحرکی و عواقب ناشی از آن استوار شده است، بیان کرد: آمادگی جسمانی به یکی از عناصر ضروری عصر حاضر تبدیل شده که می‌تواند تاثیرات شگرف و معجزه آسایی بر سلامت اجتماعی داشته باشد.

گواری ادامه داد: در جامعه‌ای که فعالیت‌های بدنی و تناسب اندام در سبک زندگی حاکم، استوار شود همه افراد درجهت رسیدن به فرم ایده‌آل تلاش خواهند کرد و از جمله وظایف حاکمیت، گسترش روحیه نشاط و شادابی در بین مردم از طریق توسعه فعالیت‌های ورزشی است که امروزه آمادگی جسمانی در خدمت سلامت، تندرستی و بالا بردن سطح توانایی در اقشار مختلف جامعه از جمله نیروهای مختلف نظامی و انتظامی، آتش‌نشانی، ورزشکاران حرفه‌ای و غیرحرفه‌ای، دانش‌آموزان، دانشجویان، مادران، کودکان و... است.

وی با بیان اینکه ارائه و ایجاد بسترهای مناسب جهت آموزش، ترویج و ارتقای آمادگی جسمانی در کشور با اصولی بنیادین و علمی، با وجود تجهیزات نوین پیشرفته در محیطی پاک، دارای نشاط و هیجان و همچنین افراد متخصص و باسواد در جهت تربیت نیروی فعال با سطح آمادگی جسمانی مطلوب برای خدمت به همه آحاد مردم ایران در دستور کار فدراسیون آمادگی جسمانی قرار دارد، بیان کرد: دستیابی به جامعه‌ای سالم و فعال با آمادگی جسمانی مطلوب از طریق ارتقاء دانش و نگرش عامه مردم نسبت به فواید فعالیت‌های بدنی و تقویت ورزش قهرمانی از جمله اهداف فدراسیون آمادگی جسمانی است.

سرپرست فدراسیون آمادگی جسمانی با اشاره به اینکه گسترش و توسعه کمی و کیفی آمادگی جسمانی در میان اقشار و طبقات مختلف مردم سراسر کشور با توجه به رشته‌های جذاب تحت پوشش فدراسیون آمادگی جسمانی در تمامی سنین برای بانوان و آقایان مدنظر قرار گرفته است، گفت: در بخش توسعه ورزش قهرمانی نیز، تقویت فضای قهرمانی با ارائه خدمات مطلوب علمی و عملی آمادگی جسمانی و تدوین الگوی نظام‌مند نخبه‌پروری از جمله اهداف تبیین شده است. گواری افزود: باید بدانیم که آمادگی جسمانی پایه و اساس تمامی رشته‌های ورزشی است و با حمایت وزارت ورزش و جوانان به صورت کارویژه در مسیر تربیت مربی آمادگی جسمانی در رشته‌های ورزشی مختلف حرکت می‌کنیم و در این مسیر، بانوان به عنوان بخش مهمی از جامعه مخاطب فدراسیون آمادگی جسمانی مورد توجه هستند.

وی در مورد اهداف کیفی و کلان فدراسیون آمادگی جسمانی نیز، خاطرنشان کرد: گسترش آمادگی جسمانی عمومی و سلامت‌محور در بین آحاد مردم و اقشار جامعه، تقویت آمادگی جسمانی در بعد قهرمانی در بین رشته‌های ورزشی به عنوان یک اصل بنیادی و پایه، تقویت ارتباطات با سازمان‌های بین‌المللی ورزشی، تقویت تعاملات و ارتباطات بین بخشی، افزایش افراد متخصص از جمله مدرس، مربی، داور و...، ارتقاء سطح دانش و آگاهی اقشار مختلف نسبت به آمادگی جسمانی و سواد حرکتی و همچنین توجه به دوره‌های آموزشی کاربردی ملی و بین‌المللی آمادگی جسمانی از جمله اهداف مهمی است که از سوی فدراسیون آمادگی جسمانی به صورت ویژه دنبال می‌شود.

کشتی

تیم کشتی فرنگی نیروهای مسلح ایران قهرمان سیزم شد

مسابقات کشتی نظامیان جهان با حضور ۱۸ تیم و قهرمانی تیم کشتی فرنگی و نایب قهرمانی تیم کشتی آزاد نیروهای مسلح جمهوری اسلامی ایران در باکو پایتخت آذربایجان برگزار شد.

مسابقات ارتش های جهان (سیزم) با حضور ۱۸ تیم طی دو روز در باکو پایتخت آذربایجان برگزار شد. تیم کشتی نیروهای مسلح جمهوری اسلامی ایران در این مسابقات توسط سپاه پاسداران انقلاب اسلامی سازماندهی و پس از دو ماه اردوی آماده سازی و انتخابی، قهرمانان بسیجی و پاسدار به این مسابقات اعزام شدند.

تیم کشتی فرنگی نیروهای مسلح جمهوری اسلامی ایران در این مسابقات که در آن سیمینوف و عظمت توسکایف از کشور روسیه، قهرمان جهان و نفر سوم المپیک نیز حضور داشتند، در سکوی قهرمانی مسابقات نظامیان جهان ایستاد.

رئیس شورای هماهنگی مدیران وزارت نیرو در کردستان:

مانور تمرینی - آموزشی مناطق ششگانه کشور (منطقه شمالغرب) برگزار می‌شود

سنندج-فاطمه ملایی جلسه هماهنگی مانور تمرینی - آموزشی مناطق ششگانه کشور "منطقه شمالغرب" با حضور مدیران عامل، مدیران بحران و پدافندغیرعامل و برخی کارشناسان حوزه‌های مرتبط صنعت آب و برق کردستان، روز شنبه ۱۱ آذر ماه ۱۴۰۲ در محل سالن جلسات شرکت آب منطقه‌ای استان کردستان به ریاست آرش آریانژاد، برگزار شد.

مدیر عامل شرکت آب منطقه‌ای کردستان در این جلسه گفت: این مانور برای آمادگی مقابله با حوادث غیرمترقبه در مناطق شش گانه کشور (منطقه شمالغرب) با هماهنگی و همکاری شرکت‌های صنعت آب و برق شمالغرب کشور، برگزار می گردد.

وی افزود: سناریوی این مانور براساس بارش برف سنگین، جاری شدن سیل و حریق در مخازن سوختی نیروگاه سیکل ترکیبی سنندج، تدوین گردیده و اجرامی‌شود.

رئیس شورای هماهنگی مدیران صنعت آب و برق کردستان با اشاره به ویژگی‌های این مانور اظهار داشت: این مانور با پیش بینی سیل اجرا می‌گردد و بیش از ۱۲۸ نفر از نیروهای صنعت آب و برق استان‌های کردستان، آذربایجان شرقی، آذربایجان غربی، اردبیل، گیلان و زنجان در این مانور مشارکت خواهند داشت.

مدیر عامل شرکت آب منطقه‌ای کردستان با اشاره به اهداف مهم این مانور بیان کرد: ارتقای سطح آمادگی و تمرینی در شرایط بحران در مواجهه با بلایای طبیعی، اصلاح و مقاوم سازی شبکه و افزایش قابلیت اطمینان از مهمترین اهداف برگزاری این مانور عملیاتی است به نحوی که مواقع بحرانی و اضطراری از استان‌های معین (شمالغرب کشور) برای همکاری و مهار بحران استفاده گردد.

آریانژاد با بیان اینکه صنعت آب و برق کردستان آمادگی لازم در برابر مخاطرات مختلف را دارد، افزود: به منظور اثربخشی مانورها، کمیته ارزیابی متشکل از همکاران شرکت‌های مادر تخصصی وزارت نیرو نیز تشکیل می‌گردد که زوایای اجرای این مانور را کاملا رصد و صحت سنجی می‌کنند.

وی افزود: بناست برای اجرای صحیح این مانور هفت کمیته متشکل از؛ کمیته های عملیاتی، اطلاع‌رسانی، برنامه‌ریزی، پشتیبانی، امنیت، انفورماتیک و ایمنی، تشکیل و از ظرفیت سازمانهایی همچون: آتش نشانی، شهرداری، راهداری، اورژانس، نیروی انتظامی راهنمایی و رانندگی نیز استفاده گردد.

آریانژاد خاطرنشان کرد: زمان برگزاری مانور براساس پیش بینی های صورت گرفته ۲۱ و ۲۲ آذرماه سال جاری پیش بینی شده است.

کرمانشاه

مدیرعامل پخش فرآورده‌های نفتی کرمانشاه:

آماده تامین سوخت زمستانی هستیم

کرمانشاه-حسنافخارزاده مدیرعامل شرکت ملی پخش فرآورده‌های نفتی منطقه کرمانشاه از مصرف روزانه حدود ۲.۱ میلیون لیتر بنزین در کرمانشاه خبر داد و گفت: ۵۰۰ هزار لیتر بنزین سوپر برای آذرماه به کرمانشاه اختصاص یافته است.

پیمان بهرامی در نشست خبری به میزان مصرف انواع فرآورده‌های نفی در کرمانشاه در هشت ماهه امسال داشت و افزود: در این مدت بیش از ۵۰۷ میلیون لیتر بنزین در استان مصرف شده که نسبت به مدت مشابه سال گذشته ۱۸ درصد بیشتر شده است.

وی میزان مصرف نفتگاز (گازوییل) در این مدت را نیز بیش از ۳۹۰ میلیون لیتر اعلام کرد که رشد چهار درصدی داشته و اظهار کرد: مصرف نفت سفید نیز در هشت ماهه امسال بیش از ۱۳ میلیون لیتر بوده که کاهش ۶۲ درصدی داشته و این کاهش ناشی از توسعه شبکه گازرسانی در مناطق مختلف استان بوده است.

مدیرعامل شرکت ملی پخش فرآورده‌های نفتی منطقه کرمانشاه با بیان اینکه در این مدت ۱۲۰ میلیون مترمکعب گاز طبیعی فشرده (CNG) در استان مصرف شده گفت: این میزان مصرف هم نسبت به مدت مشابه سال قبل کاهش ۱۷ درصدی داشته است.

بهرامی از دلایل کاهش مصرف CNG نسبت به مدت مشابه سال گذشته نیز یاد کرد و ادامه داد: با توجه به اینکه اختلاف قیمت بنزین و CNG کاهش یافته، اقبال رانندگان به استفاده از این سوخت کاهش یافته است. وی میزان مصرف گاز مایع را نیز در این مدت بیش از ۱۰ میلیون کیلوگرم اعلام کرد که کاهش ۶۰ درصدی داشته است. وی در ادامه اشاره‌ای هم به مصرف بنزین در کرمانشاه داشت که روزانه بین دو میلیون و صد تا دو میلیون و ۲۰۰ هزار لیتر است.

مدیرعامل شرکت ملی پخش فرآورده‌های نفتی منطقه کرمانشاه با بیان اینکه برای آذر ماه سهمیه ۵۰۰ هزار لیتری بنزین سوپر برای کرمانشاه در نظر گرفته شده است، گفت: امکان اینکه بیش از این سهمیه را نیز جذب کنیم وجود دارد.

مدیرعامل شرکت ملی پخش فرآورده‌های نفتی منطقه کرمانشاه اشاره‌ای هم به وضعیت جایگاه‌های سوخت در سطح استان داشت و با بیان اینکه هم اکنون ۱۶۲ جایگاه فعال در سطح استان داریم، از در دست احداث بودن ۱۲ باب جایگاه سوخت دیگر خبر داد. وی سپس از آمادگی برای تامین سوخت زمستانی خانوارهایی که از گاز طبیعی بی بهره هستند خبر داد و اظهار کرد: ۳۲ هزار خانوار در کرمانشاه داریم که سوخت کافی برای فصل سرمای آنها شامل نفت سفید و گاز به میزان کافی ذخیره شده است.

مدیرعامل شرکت ملی پخش فرآورده‌های نفتی منطقه کرمانشاه با بیان اینکه این خانوارها به صورت الکترونیکی نفت سفید مورد نیاز خود را تامین می‌کنند، عنوان کرد: در سال جاری تاکنون سه مرحله کالابرگ نفت سفید با سهمیه هزار لیتر برای هر خانوار در نظر گرفته شده و این روند تا پایان سال ادامه خواهد داشت.

البرز

در آستانه سفر رییس جمهور؛

۲۰ پروژه راهداری در البرز آماده بهره برداری شد

البرز-ترنم مظفری کرج-ایرنا-مدیرکل راهداری و حمل و نقل جاده‌ای البرز اعلام کرد: ۲۰ پروژه عمرانی راهداری با صرف چهارهزار و ۸۵۰ میلیارد ریال در آستانه سفر رییس جمهور به این استان آماده بهره برداری شده است.

"علی زندی فر" افزود: روکش آسفالت محور ولیان-اسکولدره، روکش آسفالت راه های روستایی آردهه به شنده، خور، هیو، عرب آباد خسروی، محور سیبستان، بهسازی و روکش آسفالت محور روستایی فشند، ورودی روستای سعیدآباد، روکش آسفالت محور تهراندشت، ورودی کردان، روکش آسفالت حفاظتی ولکه‌گیری محور قدیم کرج-آبیک و روکش آسفالت حفاظتی اسلاری سیل خط شمالی آزادراه تهران-کرج-قزوین (حدفاصل پل حصارک تا پل هشتگرد) در شهرستان ساوجبلاغ از جمله این پروژه‌هااست.

وی ادامه داد: همچنین بهسازی و روکش آسفالت محورهای روستایی اشتهارد ، بهسازی و روکش آسفالت راه شریانی محور نجم آباد-اشتهارد، بهسازی و روکش آسفالت راه شریانی ماهدشت-اشتهارد از دیگر پروژه های آماده بهره برداری است. زندی فر گفت :در شهرستان طالقان نیز آسفالت راه‌های روستایی

بخش بالاطالقان، پایین طالقان و بخش مرکزی این شهرستان تکمیل شده است. مدیرکل راهداری و حمل و نقل جاده‌ای البرز ادامه داد: در شهرستان چهارباغ بهسازی و روکش آسفالت محور سهیلیه و در شهرستان نظرآباد روکش آسفالت تعدادی راه روستایی به اتمام رسیده است. وی اظهار کرد: روکش آسفالت باندرفت و برگشت جاده مخصوص کرج، روکش آسفالت محور آتشگاه، بهسازی محور کرج-چالوس، روکش آسفالت محورهای روستاهای کیاسر، سیرا، کسیل و بهسازی و روکش آسفالت محور دیزین دیگر پروژه های آماده بهره برداری در استان البرز است.

خوزستان

پیش بینی تولید بیش از ۶۵۰ هزار تن شکر در خوزستان

اهواز-محمدمجدم پیش بینی می‌شود امسال در واحدهای هشتگانه کشت و صنعت توسعه نیشکر و صنایع جانبی خوزستان بیش از ۶۵۰ هزار تن شکر تولید شود.

عبدعلی ناصری مدیرعامل توسعه نیشکر و صنایع جانبی خوزستان گفت: ۶۷ هزار و ۲۷۲ هکتار از اراضی حاصلخیز خوزستان زیر کشت نیشکر هستند و پیش بینی می‌شود بیش از ۶۵۰ هزار تن شکر تولید شود.

او افزود: علاوه بر شکر، تولیدات جانبی از قبیل؛ خوراک دام، ام دی اف، الکل طبیعی، خمیرمایه و کاغذ در این شرکت تولید می‌شود.

مدیرعامل توسعه نیشکر و صنایع جانبی خوزستان به راه اندازی کارخانه تصفیه پساب صنعتی با فناوری ایرانی در این کارخانه اشاره کرد و ادامه داد: این کارخانه بزرگترین واحد تصفیه پساب کشور است که برای اولین بار در استان خوزستان ساخته و راه اندازی شد.

پساب ۲ کاخانه الکل و خمیرمایه به صورت روزانه در این کارخانه تصفیه می شوند، بطوریکه ۸۰ درصد آب به چرخه تولید باز می‌گردد و برای

اراضی کشاورزی مورد استفاده قرار می‌گیرد و ماده غلیظ باقیمانده نیز علاوه بر استفاده در صنعت کشاورزی، برای خوراک دام استفاده می‌شود.

در شرکت توسعه نیشکر و صنایع جانبی و واحدهای هشتگانه آن، علاوه بر اشتغالزایی برای ۲۶ هزار نفر به صورت مستقیم، قطب تولید شکر در خاورمیانه هستند.

شرکت توسعه نیشکر و صنایع جانبی در کنار محصولات نهایی توانسته بیش از ۱۰ کارخانه دیگر صنایع جانبی راه اندازی کند.

اصفهان

پیشرفت ۴۴ درصدی پروژه جهاد آبرسانی در استان اصفهان

اصفهان- مریم مومنی در نشستی با حضور مدیرعامل آبفای استان اصفهان و فرمانده سپاه حضرت صاحب الزمان (عج) استان اصفهان، روند اجرای پروژه جهاد آبرسانی با پیشرفت ۴۴ درصدی در استان اصفهان به بحث و تبادل نظر گذاشته شد.

پیشرفت ۴۴ درصدی پروژه جهاد آبرسانی در استان اصفهان

در این نشست که رئیس سازمان بسیج سازندگی اصفهان، مدیر کل دفتر امور روستایی و شوراهای استانداری اصفهان، مدیر کل راهداری و حمل و نقل جاده ای استان اصفهان، فرمانداران شهرستان های نائین، فریدونشهر و سمیرم و جمعی از اعضای شورای معاونین آبفای استان اصفهان نیز حضور داشتند، مدیر عامل آبفای استان اصفهان با تقدیر از سپاه استان، استانداری و راهداری استان اصفهان در اجرای پروژه جهاد آبرسانی خاطرنشان کرد: این پروژه با پیشرفت ۴۴ درصدی در استان اصفهان در حال پیشرفت است که بالاتر از میانگین کشوری است و ادامه اجرای آن نیازمند کار و همت جهادی است.

حسین اکبریان با تاکید بر تسهیل در فرآیند ارسال و پرداخت صورت وضعیت ها اظهار داشت: این پروژه در شهرستان نائین نسبت به شهرستان های سمیرم و فریدونشهر به دلیل اقلیم و شرایط آب و هوایی با سرعت بیشتری در حال پیشرفت است و امیدواریم با مساعد شدن هوا، اجرای این پروژه در ۲ شهرستان دیگر سرعت بیشتری به خود گیرد.

وی با لزوم برطرف شدن مشکل وجود معارضان در مسیر اجرای این پروژه، به جزئیات پیشرفت آن اشاره و بیان کرد: با اجرای طرح جهاد آبرسانی در ۳ شهرستان استان اصفهان بیش از ۲۱ هزار نفر از آبرسانی پایدار بهره مند می شوند و از مجموع ۳۶۱ کیلومتر لوله گذاری برآورد شده، تاکنون در این سه شهرستان ۱۳۰ کیلومتر لوله گذاری اجرا شده و از ۱۰ هزار متر مکعب مخزن که در این طرح اجرا خواهد شد تاکنون ۲۹۵۰ متر مکعب مخزن احداث گردیده است.

فرمانده سپاه استان اصفهان نیز در این نشست با تاکید بر اولویت بندی اجرای پروژه بر اساس میزان پشرفت در شهرستان های نائین، فریدونشهر و سمیرم، خواستار پیگیری انعقاد قرار داد مرحله دوم جهاد آبرسانی در استان اصفهان شد.

سردار مجتبی فدا همچنین در این نشست بر برطرف شدن مشکلات بر سر راه این پروژه به ویژه موانع مالی تاکید کرد.

شایان ذکر است در پایان این جلسه به مناسبت گرامیداشت هفته بسیج حسین اکبریان، مدیر عامل آبفای استان از سردار فردا و سرهنگ عجمی با اهدای لوح تقدیر، تجلیل به عمل آورد.

استان

بهزیستی گنبدکاووس ۱۲ هزار مددجو تحت حمایت دارد

گرگان- مهناز محمدزمانی رییس اداره بهزیستی گنبدکاووس گفت: افزون بر ۱۲ هزار مددجو تحت حمایت این اداره قرار دارند که از این تعداد ۲ هزار و ۷۹ نفر در حوزه اجتماعی شامل زنان بد سرپرست یا سرپرست خانوار و کودکان ایتام و ۹ هزار و ۹۲۹ نفر دیگر در حوزه توانبخشی شامل افراد دارای معلولیت جسمی، ذهنی و حرکتی هستند.

محمود پیری افزود: از مجموع مددجویان دارای پرونده و تحت حمایت اداره بهزیستی گنبدکاووس هفت هزار و ۷۴۵ نفر آنها مستمری ماهانه و بقیه به صورت موردی خدمات دریافت می‌کنند.

وی با بیان اینکه سازمان بهزیستی ماهانه حدود ۵۰ میلیارد ریال مستمری به مددجویان تحت حمایت اداره بهزیستی گنبدکاووس پرداخت می‌کند، اضافه کرد: ۱۳ مرکز روزانه و پنج مرکز شبانه‌روزی به مددجویان حوزه توانبخشی و ۲ مرکز نگهداری از کودکان ایتام حوزه اجتماعی در این شهرستان فعال هستند.

پیری ادامه داد: در حوزه پیشگیری هم ۲ مرکز ترک اعتیاد موسوم به ماده ۱۵ به صورت شبانه روزی و پنج مرکز روزانه به آسیب دیدگان این بخش در گنبدکاووس خدمات ارائه می‌کنند ضمن اینکه مرکز ترک اعتیاد دولتی موسوم به ماده ۱۶ با ظرفیت ۴۶۰ نفر ویژه شرق استان گلستان در این شهرستان درحال راه‌اندازی است.

وی با قدردانی از همراهی برخی ادارات و نهادهای گنبدکاووس و نیکوکاران با بهزیستی در ارائه خدمات و مناسب سازی محیط، پرداخت تسهیلات اشتغال و مسکن، برلزوم استمرار این همکاری‌ها بلاخص از سوی بانک‌ها تاکید کرد

بزرگترین بخش شیمی درمانی جنوب کشور افتتاح شد

شیراز-چراغی آیین بهره‌برداری از مرکز مراقبت‌های درمانی و تسکینی آنکولوژی مهر (بزرگترین بخش شیمی درمانی جنوب کشور)، در بیمارستان چمران برگزار شد.

رئیس دانشگاه علوم پزشکی شیراز در این آیین با قدردانی از اقدام خیرین عرصه سلامت، به ویژه «فرهاد مهرپور»، خیر حوزه سلامت فارس و بانی ساخت مرکز مراقبت‌های درمانی و تسکینی آنکولوژی مهر گفت: خیرین با قدم‌های خیری که بر می‌دارند، برای تسهیل در ارائه خدمات به مردم، به مجموعه سلامت کمک شایانی می‌کنند که این کار ارزشمند، ستودنی است.

سیدوحید حسینی با اشاره به پیشینه دیرینه فارس در اقدامات نیکوی خیرین، افزود: در مجموعه خیرین تأمین سلامت فارس مسائل مختلف حوزه سلامت شناسایی و پس از نیازسنجی به افراد نیکوکار در این عرصه معرفی می‌شود.

وی، مرکز مراقبت‌های درمانی و تسکینی آنکولوژی مهر را یکی از مراکز مهم و تاثیرگذار در تسکین آلام بیماران عنوان کرد و ادامه داد: برخی از بیماران پس از ترخیص از بیمارستان، شرایطی برای مراقبت‌های درمانی در منزل را ندارند، بنابراین می‌توانند از خدمات این مرکز استفاده کنند. رئیس هیئت امنای مجمع خیرین تأمین سلامت فارس نیز گفت: امروز شاهد نقش‌آفرینی خیرین و افراد نیکوکار استان فارس هستیم که برای تسکین آلام بیماران قدم برداشته‌اند.

آیت‌الله سیدعلی اصغر دستغیب افزود: این مرکز، همانند نام خود، مهرآفرین است و محبت و صمیمیتی که در دین اسلام به آن توصیه شده، مورد عمل قرار گرفته است و امیدواریم به لطف خداوند این کار پرارزش، روزافزون شود.

مدیر عامل مجمع خیرین تامین سلامت فارس و مدیر سازمان های مردم نهاد و خیرین سلامت دانشگاه علوم پزشکی شیراز نیز در این آیین گفت: عملیات ساخت مرکز مراقبت‌های درمانی و تسکینی آنکولوژی مهر با متراژ ۳ هزار و ۷۳۰ متر مربع، از سال ۱۳۹۴، آغاز شد و امروز ما شاهد بهره‌برداری از این مرکز مهم حوزه سلامت فارس هستیم.

۱۶ کاروان سلامت هلال احمر قزوین به مناطق محروم اعزام شد

قزوین-مریم نقدی مدیرعامل جمعیت هلال احمر قزوین گفت: ۱۶ کاروان سلامت از میان داوطلبان این جمعیت امسال به مناطق محروم استان اعزام شده اند.

حسین خوئینی اظهار کرد: واحد داوطلبان جمعیت هلال احمر استان قزوین ضمن شناسایی مناطق محروم روستایی، اقدامات لازم برای کمک رسانی به روستاییان را در امور مختلف سلامتی به انجام می رساند.

وی با اشاره به ارایه خدمت به چهار هزار و ۳۲۷ روستایی، ادامه داد: تعداد داوطلبان اعزام به مناطق محروم استان در سال جاری ۳۰۵ داوطلب بود که برای کمک رسانی به مناطقی محروم از جمله طارم سفلی، رودبار الموت غربی و شرقی بود.

خوئینی به توزیع ۳۵۰ بسته کمک معیشتی بین خانواده های نیازمند هم اشاره کرد و یادآور شد: واحدهای داوطلبی جمعیت هلال احمر استان با شناسایی خانواده های کم بضاعت در روستاها، اقلام معیشتی به ارزش سه میلیارد ریال را نیز بین آنان توزیع کردند.

مدیرعامل جمعیت هلال احمر قزوین با اشاره به پویش بشر دوستانه و کمک ۹۰۰ میلیون ریالی مردم قزوین به شهروندان مظلوم فلسطینی، خاطرنشان کرد: از ۱۷ مهرماه گذشته پویش بشر دوستانه با هدف جمع آوری کمک های نقدی برای مردم غزه در سراسر کشور آغاز شده که در استان قزوین نیز تاکنون از این طرح حمایت خوبی صورت گرفته است.

مدیرکل ثبت احوال استان بوشهر:

دستگاهها باید آخرین آدرس افراد را از سامانه ثبت احوال استعلام کنند

بوشهر-هادی مینایی پور مدیرکل ثبت احوال استان بوشهر گفت: تمام افراد ملزم به بروز نگه داشتن آدرس محل سکونت خود در سامانه سهیم هستند، چراکه مطابق قانون، از این پس نشانی و آدرس اقامتگاه قانونی هر فرد و هر کد ملی، نشانی مندرج در این سامانه خواهد بود و ملاک دریافت خدمات دولتی می باشد.

اسکندر پاسالار با تاکید بر اینکه مطابق قانون اگر فردی محل سکونت ثبت شده اش تغییر کند و با آدرس ثبت شده در سازمان ثبت احوال مطابقت نداشته باشد، باید در اسرع وقت آن را اطلاع دهد، خاطر نشان کرد: برای این تغییر نشانی نیاز نیست که به ادارات ثبت احوال مراجعه شود بلکه افراد می توانند به صورت رایگان در کمتر از ۵ دقیقه نشانی جدید خود را از طریق سامانه سهیم یا در درگاه اینترنتی ncr.ir ثبت کنند.

وی با اشاره به تلاش در راستای استمرار و گسترش خدمات غیرحضوری، افزود: سازمان ثبت احوال، سامانه هویت یکتای ملی ایرانیان با عنوان اختصاری سهیم به آدرس sahim.sabteahval.ir را با ارائه ۱۹ خدمت به صورت غیرحضوری در اختیار مردم قرار داده است که افراد می توانند برای دریافت خدمات

روزنامه سراسری صبح ایران
صاحب امتیاز، مدیر مسئول و سردبیر:
امیر موسی کاظمی
چاپ: کارگر

خریدار

نشانی: تهران، خیابان جمالزاده جنوبی
پلاک ۱۴۶، واحد ۶
تلفن و نمابر: ۶۶۴۵۹۷۶۲
سازمان شهرستان‌ها: ۶۶۴۶۱۷۷۰
kharidaar.ir@gmail.com

www.KHARIDAARONLINE.ir

صفحه ۸
دوشنبه ● ۱۳ آذر ۱۴۰۲ ● شماره ۱۴۷۱

سرمایه
روزنامه اقتصادی صبح ایران

رئیس کل بانک مرکزی:

صندوق تثبیت ارز ایجاد می شود

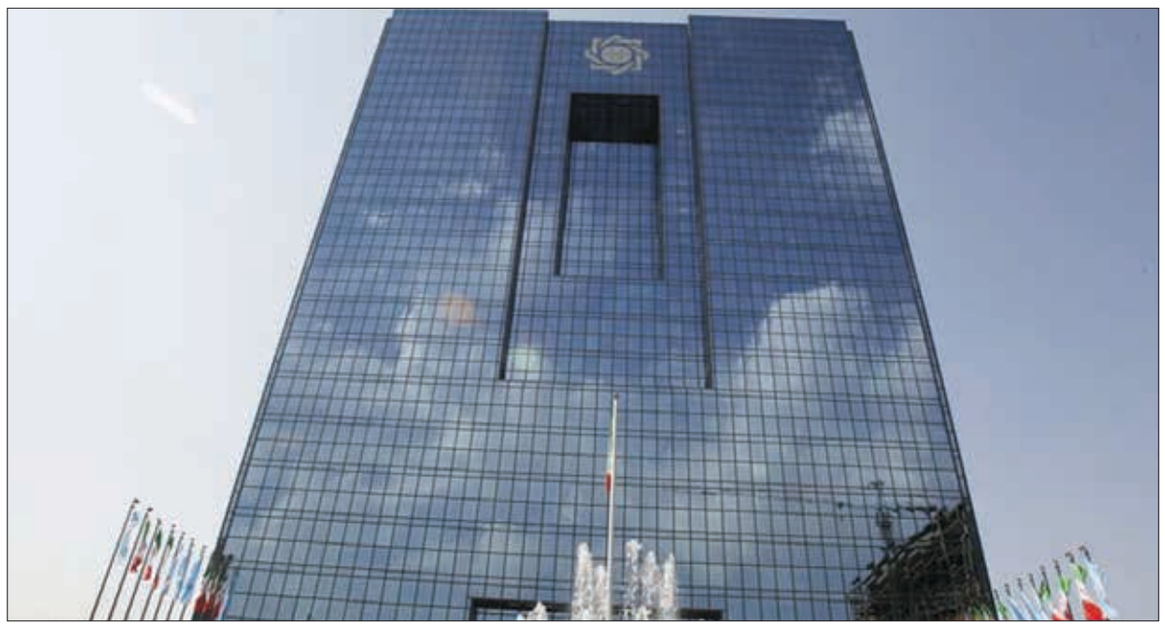

وحید بلالی رئیس کل بانک مرکزی از راه اندازی صندوق تثبیت ارز خبر داد و گفت: هیچ کمبودی برای عرضه درهم نداریم.
محمدرضا فرزین در مراسم عرضه اولین اوراق مرابحه ارزی کشور در مرکز مبادله ایران، اظهارداشت: این اولین اوراق جدید ارزی است که در داخل ایران معامله می‌شود؛ یکی دوبار قبل در خارج از کشور اوراق فروخته بودیم.
وی با بیان اینکه باید منابع لازم را برای رشد تولید فراهم کنیم، گفت: این اوراق یکی از مهمترین منابع تأمین مالی برای رشد تولید است.
فرزین ضمن اشاره به اینکه بارها گفتیم سیاست اصلی ما در بانک مرکزی سیاست تثبیت است که شامل بخش‌های مختلف می‌شود، تصریح کرد: در حوزه سیاست ارزی منظور ما از تثبیت کاهش بی ثباتی ارزی بود. اگر به زیر ۵ درصد برسد ارز را به سطح با ثباتی می‌رسانیم؛ الان توانستیم بی ثباتی ارز را کاهش دهیم.

مشتری برای درهم کم است

وی اضافه کرد: مرکز مبادله یک ایده نوآورانه برای ارز است و به زودی آثار مثبت این مرکز را در اقتصاد ایران را خواهید دید.
رئیس کل بانک مرکزی با تاکید بر اینکه مرکز مبادله مرجع ما برای سیاست گذاری ارز بوده است، افزود: بزودی آثار فعالیت‌های این مرکز را مشاهده خواهیم کرد. الان هیچ کمبودی در درهم نداریم؛ آنقدر در مرکز درهم عرضه می‌کنیم که کسی نمی‌خرد و آخر روز درهم اضافه هم می‌آید.
فرزین گفت: سعی می کنیم علامت رو به جلو بدهیم؛ نمی‌خواهیم علامت رو به عقب بدهیم؛ می‌خواهیم بازرگانان قابلیت پیش بینی در بازار را داشته باشند.

صندوق تثبیت ارزی تأسیس می‌شود

این مقام مسئول ادامه داد: عملیات ارزی بعدی که در دستور کار داریم فوروارد یا سلف ارزی است برای استفاده از این ابزار باید یک سیستم بیمه‌ای ایجاد کنیم و برای این امر مهم صندوق تثبیت ارز ایجاد کردیم که بتوانیم این ابزار را بیمه کنیم.
وی با اشاره به تصویب صندوق تثبیت ارزی در بانک مرکزی اشاره کرد و گفت: صندوق توسعه ملی قبل از این صندوق ذخیره ارزی بود ولی برای اینکه مابه‌التفاوت درآمد دولت از نفت را به بخش خصوصی بدهیم صندوق توسعه را تشکیل دادیم؛ صندوق تثبیت ارزی هم برای پوشش ریسک و خطر نوسانات نرخ ارز در آینده راه می‌افتد.
به گفته فرزین این صندوق ریسک‌های ارز را پوشش خواهد داد، این ابزار در دنیا ۶ ماهه و بعضاً ۹ ماهه است. البته از زمان‌های کوتاه‌تر استفاده کرده و بعد به سمت زمان‌های بلندتر خواهیم رفت.

استفاده از ارزهای محلی به جای دلار

رئیس کل بانک مرکزی از برنامه این بانک برای جایگزینی ارزهای محلی به جای دلار و یورو خبر داد و تصریح کرد: البته ارزهای محلی نوسانات بیشتری دارند به دنبال مکانیزم‌های جدیدی هستیم که از ارزهای محلی آنها استفاده کنیم تا دلار و یورو را در معاملات خرد خودمان حذف کنیم؛ در عراق و ترکیه می‌خواهیم این کار را بکنیم با سوریه هم مذاکراتی اخیراً داشتیم.
وی گفت: تلاشمان این است که ارز مرکز مبادله نرخ مرجع شود و تابلوهای مرکز به بازار علامت دهی کند؛ باید در ایران بازار رگولیتر در بخش طلا و ارز داشته باشیم؛ بازار طلا بسیار بازار بزرگی است و نمی‌توانیم فقط روی ارز تمرکز کنیم و طلا را فراموش کنیم. به همین دلیل باید برای طلا هم مقرراتی وضع کنیم و از ظرفیت آن در مرکز مبادله استفاده کنیم.
رئیس کل بانک مرکزی ادامه داد: مرکز مبادله باید بتواند ثبات و آرامش را در بازار ارز به وجود بیاورد و ارز را پیش بینی پذیر کند؛ خزندگی نرخ ارز در مقاطعی به ما آسیب میزند و تلاشمان این است با نهاد سازی رفتار نرخ ارز را در کشورمان پیش بینی پذیر کنیم؛ با دستور نمی‌توان این کار را انجام داد.
وی با اشاره به انتظارات منفی که از سوی برخی افراد مشخص در جامعه شکل می گیرد گفت: نظرسنجی‌های ما نشان می‌دهد انتظارات تورمی گرچه همچنان بالاست ولی کاهش یافته است.

نرخ رشد نقدینگی به ۲۶.۴ درصد کاهش یافت

فرزین نرخ رشد نقدینگی را ۲۶.۴ درصد اعلام کرد و گفت: تلاشمان کاهش این نرخ تا پایان سال به ۲۵ درصد است.وی در ادامه با بیان اینکه تجار باید حتماً با مرکز در ارتباط باشند گفت: تمام عملیات ارزی به مرکز مبادله می آید و ما در بانک مرکزی فقط سیاست گذاری ارزی را خواهیم داشت؛ اقدامات خاصی را هم درباره طلا باید انجام دهیم.وی گفت: باید بتوانیم از منابع ارزی استفاده کنیم؛ نرخ ۶ درصد برای ارز خیلی جذاب است و سرمایه گذاران داخل و خارج می‌توانند از این اوراق (مرابحه) استفاده کنند.وی گفت: نباید آسیبی از سیاست‌های پولی به رشد بزنیم و انشاالله این اقدام شروعی برای کمک باشد؛ محصولات جدیدی هم داریم و هر ماه منتظر محصولات جدید برای ارز و طلا در مرکز مبادله باشید. قیمت دارایی‌ها مثل ارز، طلا و مسکن خیلی کنترل شده است؛ در بازار کلاً نیز نوسانات کاهش یافته است؛ تورم تولید به زیر یک درصد و صنعت صفر درصد شده است و این ما را به آینده و ادامه سیاست تثبیت امیدوار می کند.او تاکید کرد: تورم سالانه هم انشاالله با سیاست‌های جدید بانک مرکزی کاهش پیدا می کند و امیدوارم برگردیم به متغیرهای بلندمدت اقتصاد کشور؛ چون در سال‌های اخیر به دلیل نوسانات دارایی‌ها محدود شده بودیم ولی الان فرصت مناسب سیاست گذاری برای متغیرهای بلند اقتصادی است.این مقام مسئول گفت: هر ماه منتظر ابزار جدید در بازار مبادله باشید تا بتوانیم به سمت تورم‌های پایین حرکت کنیم. تورم تولید کننده در آبان ماه به زیر یک درصد و در صنعت به صفر رسیده است، اگر شاخص ppi پایین بیاید تورم cpi نیز کاهش خواهد یافت و امیدواریم تورم سالانه کاهش یابد. چندسالی است که از متغیرهای تثبیت در اقتصاد کلان کشور عقب مانده ایم و امیدواریم با سیاست تثبیت به این متغیرهای ثبات بازگردیم.

برق

افزایش ۱۰۰ مگاواتی برق توسط نیروگاه‌های تجدیدپذیر

مدیر عامل شرکت برق منطقه ای تهران گفت: امیدواریم که تابستان سال آینده تا ۱۰۰ مگاوات از مسیر نیروگاه های تجدیدپذیر به میزان ظرفیت تولید برق منطقه ای تهران اضافه کنیم.
حبیب قراگوزلو مدیر عامل شرکت برق منطقه‌ای تهران در حاشیه همایش توسعه انرژی‌های تجدیدپذیر در جمع خبرنگاران گفت: ما برای توسعه تجدیدپذیرها دو رویداد را در دستور کار قرار دادیم یکی ورود صنایع برق منطقه‌ای به حوزه احداث نیروگاه تجدیدپذیر و دیگری برگزاری مناقصات توسط ساتبا است.
وی افزود: بر اساس آخرین مناقصات ساتبا ظرفیت ۱۰۷۰ مگاوات از ۴۵۰۰ مگاوات (۲۵ درصد) را به دلیل شرایط خاص به برق منطقه‌ای اختصاص داده شده و خوشبختانه در هفته گذشته پاکات مناقصه باز و برنده‌ها مشخص شد و ما از همین هفته هماهنگ کردیم سلسله جلساتی را با پیمانکاران برنده مناقصه شروع کنیم.

مدیر عامل شرکت برق منطقه‌ای تهران با بیان اینکه در قم یک سایت داریم که تا ۴۰۰ مگاوات دیده شده همچنین در اشتهارد و ورامین چند سایت مشخص شده و از این هفته با سرمایه گذاران جلسه خواهیم داشت، تاکید کرد: با توجه به اینکه این سایت‌ها بزرگ و تا ۲۰۰ مگاوات هستند، نیاز به اتصال به زیرساخت‌های شبکه دارند، بنابراین باید با هماهنگی برق منطقه‌ای باشد که ما این کار را از این هفته و بعد از مشخص شدن برنده‌ها شروع می کنیم.
وی با تاکید بر اینکه بیش از ۳۰۰۰ مگاوات صنایع در حوزه برق منطقه‌ای تهران داریم و نیاز مصرف این صنایع به نزدیک ۴۰۰۰ مگاوات می‌رسد، گفت: با توجه به ماده ۱۶ قانون جهش تولید این صنایع باید هر سال یک درصد به تولید انرژی تجدیدپذیر خود اضافه کرده و تا ۵ درصد برسند.
این مقام مسئول یادآور شد: طبق برآوردهای صورت گرفته اگر تابستان سال آینده با توجه به استقبال خوبی که صورت گرفته بتوانیم از تجدیدپذیرها تا ۱۰۰ مگاوات به میزان ظرفیت تولید برق منطقه‌ای تهران اضافه کنیم، ۲ تا ۳ درصد برق را از این محل تأمین خواهیم کرد.
وی گفت: پیش بینی شده بود تابستان امسال اوج بار به ۷۱ هزار و ۵۰۰ مگاوات برسد که در واقعیت ۲ هزار مگاوات بیشتر از پیش بینی رخ داد. رئیس سازمان انرژی‌های تجدیدپذیر و بهره وری برق ایران ادامه داد: این میزان مصرف درحالی بود که میزان تولید به ۶۱ هزار و ۵۰۰ مگاوات رسیده بود که ناترازی ۱۲ هزار را نشان می‌دهد.
کمانی خاطرنشان کرد: از طرف دیگر تابستان امسال گرما بیشتر از سال‌های قبل بود که در مدت ۲ تا سه ماه عمدتاً ۱۰ هزار مگاوات ناترازی را رقم زداما با تلاش‌های صورت گرفته شبکه برق پایدار ماند.
وی افزود: یکی از مواردی که به پایداری شبکه کمک کرد وارد مدار شدن پست ۴۰۰ کیلوولت قم بود که در مدت کوتاهی به مدار آمد و کمک مؤثری به پایداری شبکه کرد. ناترازی گاز هم از عواملی است که تأمین برق پایدار را با چالش روبرو می کند. سالانه ۸۰۰ میلیون متر مکعب گاز در روز تولید می‌شود درحالی که در زمستان‌ها حدود ۶۰۰ میلیون متر مکعب گاز در بخش خانگی مصرف می‌شود. این حجم بالای مصرف در بخش خانگی امکان تأمین گاز برای نیروگاه‌ها را محدود می کند زیرا نیروگاه‌ها نیاز به ۲۱۰ تا ۲۲۰ میلیون متر مکعب گاز در روز دارند.
رئیس ساتبا خاطرنشان کرد: برخی مواقع نیاز گاز نیروگاه‌ها فقط تا ۱۰۰ میلیون متر مکعب تأمین می‌شود که خود این امر شرایط تأمین برق را دچار مشکل می‌سازد. میزان مصرف گاز در بخش خانگی روبه افزایش است و احتمال مدیریت آن در کوتاه مدت فراهم نیست بنابراین چاره کار رفتن به سمت استفاده از انرژی‌های تجدیدپذیر است.

شعبه

گام جدید بانک مرکزی برای توسعه ابزارهای تامین مالی ارزی

نخستین اوراق مرابحه ارزی رونمایی شد

اولین اوراق مرابحه ارزی کشور که مربوط به تامین مالی ۱۰۰ میلیون یورویی شرکت پالایش گاز بیدبلند خلیج فارس است، عرضه شد و طبق اعلام مدیرعامل مرکز مبادله ایران سود آن شش درصد سالانه و یورویی است و دو ماه آینده نیز ۱۰۰ میلیون یورو دیگر عرضه خواهد شد. مراسم رونمایی از عرضه اولین اوراق مرابحه ارزی کشور که مربوط به تامین مالی ۱۰۰ میلیون یورویی شرکت پالایش گاز بیدبلند خلیج فارس است، در مرکز مبادله ارز و طلای ایران با حضور رئیس کل بانک مرکزی، مدیران شبکه بانکی و جمعی از فعالان اقتصادی آغاز شد.
علی سعیدی - مدیرعامل مرکز مبادله ایران - در این مراسم اظهار کرد: تمرکز مرکز مبادله مبتنی بر دو دارایی مهم یعنی ارز و طلاست که جمع کثیری از فعالان اقتصادی و مردم را دربرمی گیرد.
وی افزود: مرجعیت رسمی در بازارهای ارز و طلا، تامین نیازهای واقعی ارز، ایجاد بستری امن برای انجام معاملات فعالان اقتصادی و مردم، ایجاد بستر تامین مالی ارزی، و مدیریت ریسک از طریق قراردادهای مشتقه از جمله ماموریت‌های مرکز مبادله است.

عرضه ۱۰۰ میلیون یورو دیگر از اوراق مرابحه ارزی تا دو ماه آینده

به گفته سعیدی، هر اندازه حجم بازار غیر رسمی را کم کرده و نیازهای مردم و تجار را در بازار رسمی تامین کنیم، مرجعیت نرخ ارز و نرخ تعادلی در مرکز مبادله ایران متمرکز می‌شود.
مدیرعامل مرکز مبادله ایران گفت: تامین مالی شرکت پالایش گاز بیدبلند خلیج فارس از طریق اوراق مرابحه ارزی اقدام بسیار مناسبی است و این مدل از تامین مالی در مرکز مبادله ادامه خواهد داشت.
وی اعلام کرد: سود اوراق مرابحه ارزی شش درصد سالانه و یورویی است و دو ماه آینده نیز ۱۰۰ میلیون یورو دیگر عرضه خواهد شد.

مسیر بازارهای غیررسمی نامعتبر را مسدود می کنیم

مدیرعامل مرکز مبادله ارز و طلا ضمن تاکید بر اینکه براساس تمرکز فعالیت مرکز مبادله ارز و طلا و با توجه به اینکه اطلاعات دارایی‌های مالی (ارز و طلا) اقتصاددانان را تحت تاثیر قرار می‌دهد، در نتیجه مورد توجه سیاست گذاران است، گفت: ماموریت مرکز، مرجعیت رسمی قیمت ارز و طلا، ایجاد بستر انجام معاملات کلان و خرد، ایجاد بستر تامین مالی ارزی نظام‌مند و مدیریت ریسک نرخ ارز است. وظیفه ما این است که نیازهای واقعی ارز را تامین کرده و مسیر بازارهای غیررسمی نامعتبر را مسدود کنیم.وی ضمن اشاره به اینکه مرکز مذکور از خدمات بانک مرکزی و بانک کارگشایی در حوزه ارز و طلا بهره مند می‌شود، ابراز امیدواری کرد که همه نیازهای ارزی صنعت برطرف شود و در آینده قراردادها را مدیریت ریسک کنیم.مدیرعامل مرکز مبادله ایران اعلام کرد: در سال جاری تاکنون ۵۹۲ میلیون دلار و ۱۹۲ میلیون یورو (در مجموع ۱۸۵ میلیون یورو) برای کالای اساسی تامین کرده‌ایم.

اوراق مرابحه التهابی در بازار ایجاد نمی کند و تورم‌زا نیست

وی تاکید کرد: اوراق مرابحه ارزی مبتنی بر یورو است و سودها و اصل مبلغ نیز به صورت یورو، بازپرداخت می‌شود و مصارف طبق برنامه‌ریزی خواهد بود و این اوراق التهابی در بازار ایجاد نمی کند.
به گفته این مقام مسئول، ارزش هر اوراق ۱۰۰۰ یورو و مجموع آن ۱۰۰ میلیون یورو است. همچنین محدودیتی برای سرمایه گذار وجود ندارد و به هر میزان که نیاز است، می‌توان اقدام به خرید اوراق کرد. حداقل سهم برای ورود سرمایه‌گذار نیز ۱۰۰۰ ورقه است. در مرحله اول بانک ملت وظیفه پذیره نویسی را بر عهده دارد و تاکنون همه ۱۰۰ میلیون پذیرفته شده است.

اوراق مرابحه ارزی، فشار تامین مالی در کشور را کاهش می‌دهد

رضا دولت‌آبادی - مدیرعامل بانک ملت - نیز در این مراسم ضمن تاکید بر اینکه بانک‌ها با توجه به سیاست کنترل نقدینگی، به دنبال روش‌هایی جدید برای تامین مالی پروژه‌های اقتصادی هستند، اظهار کرد: عرضه اولین اوراق مرابحه ارزی یکی از این روش‌هاست که در بخش اول ۱۰۰ میلیون یورو اوراق منتشر شده است؛ بانک ملت به عنوان پذیره‌نویس، بازاریاب و دریافت کننده اوراق فعالیت و حمایت خواهد داشت.دولت آبادی گفت: امروز شاهد بهره‌برداری از یک طرح جدید در تامین مالی هستیم که فشار به بستر تامین مالی کشور را کم می کند.با تامین ارزی از طریق اوراق مرابحه محدودیت پرداخت تسهیلات در شبکه بانکی کمتر خواهد شد و منابع ارزی به سمت سرمایه‌گذاری و فعالیت‌های مولد هدایت می‌شود.
به گفته وی، سرمایه‌گذاری پروژه بیدبلند خلیج فارس حدود یک میلیارد و ۲۰۰ میلیون دلار است و این تامین مالی پیشرفت پروژه را جلو می‌اندازد. از این پروژه سالانه یک میلیارد دلار صادرات، ارزآوری و سودآوری یک میلیارد و ۲۰۰ میلیون یورویی خواهیم داشت.

بنزین

بی توجهی به تعویض خودروهای فرسوده مصرف بنزین را افزایش داد

سخنگوی صنف جایگاهداران کشور معتقد است: طی ۱۰ سال گذشته کم کاری و بی توجهی به تعویض و از رده خارج کردن خودروهای فرسوده علاوه بر کاهش ایمنی و افزایش کشته‌ها در تصادفات، موجب شد مصرف بنزین بیش از حد افزایش یابد.
رضا نواز، با بیان اینکه حداقل ۳۰ درصد مصرف فعلی بنزین به دلیل وجود خودروهای فرسوده در کشور است و هیچ طرح یا اقدامی توان توقف این رشد مصرف را ندارد، اظهار کرد: علی رغم اینکه افزایش مصرف موجب رشد درآمد برای جایگاهداران می‌شود ولی دغدغه ملی هر ایرانی امروز کاهش آلودگی هوا و کاهش آمار تصادفات جاده‌ای است و این امر ممکن نیست مگر با تعویض خودروهای فرسوده که کاهش مصرف سوخت را نیز به دنبال خواهد داشت.
وی افزود: مردم کمترین قصور را در افزایش مصرف بنزین دارند چراکه خودروی آنها فرسوده یا پرمصرف است و چاره ای ندارند و لازم است که در این مورد تدبیر صورت گیرد.
سخنگوی صنف جایگاهداران کشور با بیان اینکه کشور ما به لحاظ مصرف روزانه بنزین و تعداد خودروهای فرسوده در بالاترین رتبه‌های جهانی قرار دارد، اظهار کرد: دولت که قصد اقدام در این باره دارد، مطمئن باشد که مردم برای مقابله با تعارض منافع و انحصارطلبی‌ها در کنار دولت هستند، اگر طی دو سال آینده اولویت تخصیص خودروهای نو به تعویض خودروهای فرسوده اختصاص یابد، برکات و محاسن آن کاملا عیان خواهد شد.

انرژی

معاون وزیر نیرو:

افزایش تعرفه خرید برق از تجدیدپذیرها به زودی ابلاغ می‌شود

رئیس سازمان انرژی‌های تجدیدپذیر گفت: تعرفه خرید برق از تجدیدپذیرها افزایش یافته و به زودی ابلاغ می‌شود.
محمود کمانی در همایش توسعه انرژی‌های تجدیدپذیر در صنایع برق منطقه‌ای تهران افزود: این افزایش برای فعالان انگیزه خوبی ایجاد می کند.وی به وجود ناترازی در برق کشور اشاره کرد و از احتمال افزایش ۵ درصدی آن در سال آینده خبر داد.
معاون وزیر نیرو ادامه داد: وزارت نیرو برای کاهش این ناترازی، برنامه‌های زیادی در زمینه توسعه نیروگاه‌ها دارد.
کمانی ادامه داد: تابستان امسال پیک اوج مصرف به ۷۳ هزار و ۵۰۰ مگاوات رسید.

معاون شرکت پخش فرآورده‌های نفتی:

گاز مایع طبق مصوبه مجلس با سامانه سدف توزیع می‌شود

معاون نظارت بر عملیات بهره‌برداری شرکت ملی پخش فرآورده‌های نفتی گفت: بر اساس دستور روز گذشته معاون اول رئیس جمهور به دلیل اینکه برخی از افراد از ثبت نام در این سامانه بازماندند و مستحق دریافت گاز مایع هستند، توزیع گاز مایع غیریارانه‌ای با ۱۰ درصد از بالاتر قیمت یارانه‌ای صورت می گیرد.
محسن شاهرخی گفت: تغییری در مصوبه مجلس پیرامون سامانه سدف ایجاد نشده و هم اکنون نیز توزیع گاز مایع به صورت یارانه از طریق سامانه سدف صورت می گیرد. لذا برای جامعه یارانه‌بگیر، هیچگونه تغییر قیمت و تغییر عملکردی نداریم.
وی افزود: اما قیمت گاز مایع غیریارانه‌ای تغییر کرد. بر اساس دستور روز گذشته معاون اول رئیس جمهور، به دلیل اینکه برخی از افراد از ثبت نام در این سامانه بازماندند و مستحق دریافت گاز مایع هستند، توزیع گاز مایع غیریارانه‌ای به جای قیمت فوب خلیج فارس، با ۱۰ درصد بالاتر از قیمت یارانه‌ای انجام می‌شود.معاون نظارت بر عملیات بهره‌برداری شرکت ملی پخش فرآورده‌های نفتی گفت: این تغییر به نفع مردم انجام شده تا دسترسی آن‌ها به گاز مایع آسان‌تر شود.
شاهرخی پیرامون گزارشات دریافتی از نحوه اجرای سامانه سدف، گفت: در روزهای اول اجرای این برنامه هیچ گونه نارضایتی از سوی مردم دیده نشد و علت آن هم می‌تواند داشتن گاز مایع در آن زمان بخصوص باشد. بر اساس گزارشات عملکرد خود را ارزیابی می کنیم و در کمیته‌های تخصصی برای مشکلات برنامه‌ریزی می کنیم.
وی گفت: منتها در این برهه از زمان با توجه به گزارشات به این نتیجه رسیدیم که عدم اطلاع کافی متقاضیان دریافت گاز مایع سبب شده افرادی که مستحق دریافت هستند، از گاز ال پی جی محروم شوند، لذا دولت تصمیم گرفت برای حل مشکل، گاز مایع را به دست همه متقاضیان برساند.معاون نظارت بر عملیات بهره‌برداری شرکت ملی پخش فرآورده‌های نفتی بیان کرد: دولت طبق مصوبه مجلس، تخصیص گاز مایع از طریق سامانه سدف را ادامه خواهد داد اما شیب تغییر نرخ غیریارانه‌ای را کُند کرده است.
شاهرخی در پایان گفت: هر پروژه‌ای در هر کجای جهان حین اجرا، دارای مشکلاتی است که آن مشکلات کشف و حل می‌شود. با این حال درصدد هستیم مشکلات این سامانه را به صفر برسانیم.

مصرف ۸ برابری برق کولر گازی نسبت به کولر آبی

مدیرکل دفتر مدیریت مصرف و خدمات مشترکان توانیر گفت: به دلیل مصرف ۸ برابری برق در کولرهای گازی مبلغ قبض‌های مشترکان دارای این سیستم ها به شکل چشمگیری افزایش می‌یابد.

به نقل از وزارت نیرو، عبدالامیر یاقوتی با بیان اینکه عموم دستگاه‌های سرمایشی که در بخش خانگی در کشور استفاده می‌شود شامل کولرهای آبی و یا گازی است، گفت: در بین سیستم‌های سرمایشی غیرآبی دو نوع سیستم تراکمی و جذبی وجود دارد که در بخش خانگی عموماً از نوع تراکمی استفاده می‌شود. در ۶ سال گذشته تغییرات مختصری در راندمان کولرهای گازی ایجاد شده که راندمان کولرهای اینورتر می‌تواند ۱۰ تا ۱۵ درصد بهبود پیدا کند.
وی با بیان اینکه متوسط بازده کولرهایی که اکنون در کشور استفاده می‌شود ۱۰ بی‌تی یو هر وات است، افزود: وقتی می گوئیم یک کولر ۲۴ هزار بی‌تی یو در ساعت می‌تواند سرمایش تولید کند، معادل ۲.۴ کیلووات مصرف آن است که این مقدار تا نزدیک ۱.۲ کیلووات هم کاهش پیدا کرده است و در بهترین شرایط قرار دارد که اکنون در کشور هم استفاده می‌شود.مدیرکل دفتر مدیریت مصرف و خدمات مشترکان شرکت مادر تخصصی توانیر به مقایسه مصرف یک کولر آبی در مقابل یک کولر گازی پرداخت و یادآور شد: میزان مصرف یک کولر ۷ هزار آبی از نظر هوادهی به طور متوسط در ماه در دور کند نزدیک به ۴۰۰ وات و در دور تند نزدیک به ۸۰۰ وات و حدود ۱۲۰ کیلووات ساعت در اقلیم‌هایی از جمله تهران، مشهد، شیراز، اصفهان و مکان‌هایی با اقلیم خشک و نسبتاً معتدل‌تری نسبت به مناطق جنوبی است.
یاقوتی با اشاره به افزایش ۷ تا ۸ برابری مصرف برق در سیستم کولر گازی، تأکید کرد: بر این اساس مصرف برق در صورت استفاده از این سیستم‌ها بیش از هزار کیلووات ساعت در ماه خواهد شد و این در حالیست که در اقلیم‌هایی از جمله تهران که خشک و نسبتاً معتدل هست کولرهای آبی از قدیم مورد استفاده قرار می گیرد و مصرف برق به شدت پایینی نسبت به کولر گازی دارد.وی با اشاره به حدود ۸۰ درصد از مشترکانی که در ماه‌های گرم زیر الگوی مصرف و ۳۰۰ کیلو وات ساعت مصرف می کنند، ادامه داد: طیف وسیعی از مردم در مناطق عادی از کولرهای آبی استفاده می کنند و این در حالیست که این سیستم می‌تواند سطح رفاه مردم را به طور نسبی فراهم کند.
وی با بیان اینکه الگوهای مصرف در مناطق عادی بر اساس کولر آبی تدوین شده است، اظهار کرد: به دلیل مصرف ۸ برابری برق کولرهای گازی در طول یک ماه مبلغ قبض‌های برق با افزایش شدیدی رو به رو می‌شود.مدیرکل دفتر مدیریت مصرف و خدمات مشترکان شرکت مادر تخصصی توانیر با اشاره به تعرفه‌های جدید و همچنین افزایش الگوی مصرف در استفاده از کولرهای گازی، خاطرنشان کرد: در صورت استفاده از کولرهای گازی، الگوی مصرف به ۵/۲ برابر افزایش می‌یابد و به ۷۵۰ کیلووات ساعت می‌رسد و این در حالیست که اگر کولر گازی حدود ۱۰ ساعت در طول شبانه روز روشن باشد از این میزان فراتر می‌رود و متوسط مصرف ماهانه مشترکان را افزایش می‌دهد و همچنین مصرف برق به شدت افزایش می‌یابد.